



BOLETÍN DIARIO

MERCADO DE VALORES

OPERACIONES REGISTRADAS EN ROSARIO AÑO LXXX - 15.496 - 08/04/11

Títulos Públicos

VD FF CL."B"RED MUT.10 \$ C.G.

Cdo. Inmediato
13:01 14.840,4880 100,520% 14.917,66

VD FF AGRARIUM 8 CL."B"\$ C.G.

Cdo. Inmediato
13:01 2.300,0000 104,400% 2.401,20

Resumen cauciones bursátiles - Operado en \$

Plazo (días)	Fecha vencimiento	Tasa promedio	Cantidad operaciones	Monto contado	Monto futuro
7	15/04/2011	10,77	63	2.147.504,57	2.151.938,26
11	19/04/2011	11,31	5	289.485,88	290.472,51
21	29/04/2011	11,87	6	148.980,00	149.997,06
33	11/05/2011	12,30	4	89.500,00	90.495,28
Totales			78	2.675.470,45	2.682.903,11

Resumen estadístico Mercado de Rosario

	Valor nominal	Valor efvo. (\$)
Títulos públicos	17.140	17.318,86
Obligaciones negociables		
Cauciones	78	2682903,11
Totales		2.700.221,97
Acciones		
En alza	2	
En baja		
Sin cambio		

Resumen estadístico Mercado de Buenos Aires

	Volumen	Valor efvo. (\$)
Títulos privados	5.043.407	40.699.312,00
Obligaciones negociables	470.000	4.733.764,00
Opciones		4.489.248,00
Títulos públicos	269.999.876	159.300.572,00
Cauciones		70.000.658,00
Títulos públicos OTC		331.244.590,00
Totales		209.222.896,00
Acciones		
En alza	31	
En baja	24	
Sin cambio		27

Negociación de Cheques de Pago Diferido

Totales Operados 08/04/2011							
Vencimiento	Plazo	Tasa Mínima	Tasa Máxima	Tasa Promedio	Monto Nominal	Monto Liquidado	Cant.
19/04/2011	11	11,75	11,75	11,75	17.346,39	17.251,98	1
26/04/2011	18	11,75	11,75	11,75	32.885,62	32.675,24	2
01/05/2011	23	13,50	13,50	13,50	24.015,70	23.786,95	1
02/05/2011	24	13,50	13,50	13,50	3.550,00	3.516,19	1
05/05/2011	27	13,50	13,50	13,50	1.194,94	1.181,39	1
09/05/2011	31	15,00	15,00	15,00	6.300,00	6.215,71	2
13/05/2011	35	15,00	15,00	15,00	11.000,00	10.826,48	1
18/05/2011	40	13,50	13,50	13,50	7.186,80	7.076,87	1
20/05/2011	42	15,00	15,00	15,00	6.000,00	5.888,68	1
30/05/2011	52	15,00	15,00	15,00	4.921,50	4.814,65	1
03/06/2011	56	13,00	13,00	13,00	78.405,10	76.764,65	1
07/06/2011	60	15,00	15,00	15,00	3.000,00	2.925,46	1
20/06/2011	73	15,00	15,00	15,00	2.260,00	2.191,55	1
25/06/2011	78	15,00	15,00	15,00	1.427,00	1.380,48	1
30/06/2011	83	13,50	15,00	13,88	9.260,00	8.963,78	4
05/07/2011	88	14,50	14,50	14,50	15.000,00	14.482,21	1
15/07/2011	98	13,50	13,50	13,50	7.000,00	6.745,52	1
31/07/2011	114	13,50	13,50	13,50	8.000,00	7.668,17	1
					238.753,05	234.355,96	23

Índices accionarios

	Merval	M.AR	Merval 25	Burcap	Bolsa-G
08/04/11	3.480,39	2.845,94	3.561,33	11.889,47	192.028,00
Anterior	3.456,52	2.835,90	3.538,98	11.847,63	191.254,00
Var.Rel.	0,69%	0,35%	0,63%	0,35%	0,40%



Precios de cierre

8-4-11

Acciones Lideres

Especie	Vto	Hora	Ultimo	Var %	C Ant	Apertura	Maximo	Minimo	Vol Nom	Monto Neg	NºOp.
ALUA	72hs	16:51	5,550	0,00	5,550	5,570	5,580	5,490	162.950	897.273	89
APBR	72hs	16:58	82,500	0,61	82,000	82,350	82,600	82,000	22.983	1.892.676	142
BHIP	72hs	16:59	2,740	0,37	2,730	2,730	2,780	2,720	154.316	425.568	59
BMA	Cdo.	12:02	17,800	-1,11	18,000	17,800	17,800	17,800	600	10.680	1
BMA	72hs	16:37	17,550	-0,85	17,700	17,850	17,850	17,400	46.833	822.334	76
EDN	72hs	16:48	2,320	0,43	2,310	2,310	2,350	2,310	62.547	145.441	35
ERAR	72hs	16:59	30,350	0,00	30,350	30,500	30,500	30,100	22.560	684.509	61
FRAN	48hs	14:59	16,300	0,00	16,300	16,300	16,300	16,300	1.000	16.300	1
FRAN	72hs	16:59	16,350	0,62	16,250	16,400	16,400	16,200	172.069	2.799.034	134
GGAL	Cdo.	15:55	5,760	-0,35	5,780	5,800	5,810	5,760	38.000	219.810	4
GGAL	72hs	16:58	5,800	1,40	5,720	5,770	5,820	5,740	965.397	5.577.074	264
LEDE	72hs	16:55	9,800	0,00	9,800	9,800	9,800	9,700	13.916	136.016	30
MIRG	72hs	16:59	139,800	0,58	139,000	140,000	140,600	139,200	1.348	188.653	40
MOLI	72hs	16:57	35,000	-1,13	35,400	36,000	36,000	34,800	21.774	766.158	126
PAMP	72hs	16:57	2,480	1,64	2,440	2,470	2,480	2,440	636.578	1.559.738	106
PESA	Cdo.	15:02	9,750	-0,51	9,800	9,700	9,750	9,700	4.500	43.825	2
PESA	72hs	16:28	9,650	-1,53	9,800	9,800	9,800	9,650	169.432	1.644.519	84
TECO2	72hs	16:59	21,350	0,24	21,300	21,300	21,700	21,200	65.475	1.396.453	139
TRAN	Cdo.	15:33	1,430	-1,38	1,450	1,430	1,430	1,430	5.861	8.381	1
TRAN	72hs	16:59	1,430	-1,38	1,450	1,450	1,450	1,420	121.251	174.403	35
TS	Cdo.	15:17	106,000	3,42	102,500	105,600	106,000	105,600	4.009	424.940	9
TS	48hs	11:50	105,100	7,91	97,400	105,100	105,100	105,100	6.323	664.547	5
TS	72hs	16:59	106,000	3,42	102,500	104,500	106,000	104,500	80.260	8.472.034	215
YPDF	Cdo.	11:14	195,000	0,78	193,500	195,000	195,000	195,000	20	3.900	1
YPDF	72hs	16:59	195,000	0,00	195,000	195,200	195,200	193,500	9.644	1.876.952	85

Panel General

Especie	Vto	Hora	Ultimo	Var %	C Ant	Apertura	Maximo	Minimo	Vol Nom	Monto Neg	NºOp.
AGRO	72hs	15:47	3,710	-1,07	3,750	3,700	3,710	3,700	13.690	50.676	7
ALPA	72hs	17:00	7,000	7,69	6,500	6,450	7,000	6,450	110.584	742.532	55
APBRA	Cdo.	14:25	72,400	1,85	71,084	72,400	72,400	72,400	6.950	503.180	1
APSA	72hs	13:20	14,500	0,00	14,500	14,600	14,600	14,500	1.467	21.340	5
AUSO	72hs	16:14	1,310	1,55	1,290	1,300	1,310	1,300	13.548	17.718	5
BOLT	72hs	14:37	8,300	0,61	8,250	8,290	8,300	8,250	4.211	34.893	6
BRIO	72hs	16:03	14,350	1,41	14,150	13,600	14,350	13,600	2.864	39.137	5
BRIO6	Cdo.	15:38	12,950	6,08	12,208	12,950	12,950	12,950	440	5.698	1
BRIO6	72hs	15:30	12,950	-0,39	13,000	12,500	12,950	12,500	1.480	18.926	8
CADO	72hs	16:59	7,050	2,17	6,900	7,000	7,050	6,950	7.959	55.840	13
CAPU	72hs	11:37	0,000	0,00	6,800	0,000	0,000	0,000	14	95	1
CAPX	72hs	14:35	6,290	2,28	6,150	6,150	6,290	6,060	13.686	83.654	5
CARC	72hs	16:21	1,150	-1,71	1,170	1,190	1,190	1,150	38.495	44.867	13
CELU	72hs	16:57	8,500	0,47	8,460	8,470	8,680	8,470	22.394	191.490	34
CEPU2	72hs	16:51	19,800	-1,98	20,200	21,000	21,000	19,800	7.624	152.420	7
COLO	72hs	16:53	8,950	0,00	8,950	9,000	9,000	8,950	2.062	18.545	3
COME	Cdo.	11:20	0,799	1,14	0,790	0,795	0,799	0,795	20.000	15.940	2
COME	72hs	16:59	0,781	-0,76	0,787	0,800	0,800	0,776	509.430	398.538	66
CRES	72hs	16:58	7,600	0,00	7,600	7,600	7,600	7,500	11.563	87.663	18
CTIO	72hs	12:31	3,400	0,00	3,400	3,400	3,400	3,400	3.561	12.107	4
DGCU2	72hs	16:28	0,000	0,00	2,800	0,000	0,000	0,000	168	470	1
DYCA	72hs	16:49	7,150	-2,06	7,300	7,200	7,200	7,150	2.000	14.350	2
EMDE	72hs	16:02	0,000	0,00	2,300	0,000	0,000	0,000	6	14	1
ESTR	72hs	16:11	5,400	-0,92	5,450	5,200	5,400	5,200	4.553	23.775	4
FERR	72hs	16:24	3,750	-4,58	3,930	3,800	3,800	3,750	14.951	56.285	8
FIPL	72hs	16:54	2,400	0,00	2,400	2,400	2,400	2,380	8.217	19.617	5
GALI	72hs	13:39	11,700	-0,85	11,800	11,700	11,700	11,700	928	10.857	2
GAMI	72hs	16:59	30,700	-0,65	30,900	30,500	30,900	30,300	999	30.486	12
GARO	72hs	16:15	0,000	0,00	16,500	0,000	0,000	0,000	5	80	1
GBAN	72hs	16:59	2,980	1,02	2,950	2,950	2,980	2,950	18.836	55.591	11
GCLA	72hs	16:55	20,250	0,00	20,250	20,250	20,250	20,250	9.656	195.534	18
INDU	72hs	17:00	3,200	0,00	3,200	3,200	3,210	3,170	46.115	147.414	24
INVJ	72hs	15:23	1,920	0,00	1,920	1,920	1,920	1,920	95.000	182.400	10
IRSA	72hs	16:33	5,860	1,38	5,780	5,790	5,860	5,790	38.435	224.199	31
JMIN	72hs	16:36	4,760	-0,83	4,800	4,760	4,760	4,760	2.527	12.017	6
LONG	72hs	16:40	3,570	-1,11	3,610	3,590	3,600	3,570	9.525	34.070	10
METR	72hs	16:43	1,110	1,84	1,090	1,090	1,120	1,090	38.161	42.010	12
MOLI5	72hs	15:30	35,500	0,00	35,500	35,500	35,500	35,500	150	5.325	2
MORI	72hs	16:48	9,250	0,00	9,250	9,250	9,250	9,000	2.460	22.715	4
PATA	72hs	16:49	29,000	0,00	29,000	29,000	29,000	29,000	300	8.700	2
PATY	72hs	16:18	20,500	2,50	20,000	20,000	20,500	20,000	4.747	97.195	11
PERK	72hs	14:20	1,210	0,00	1,210	1,210	1,210	1,210	4.520	5.469	4
POLL	72hs	16:52	0,340	1,49	0,335	0,335	0,340	0,322	36.960	12.170	7
PSUR	72hs	16:46	0,950	0,00	0,950	0,950	0,950	0,950	2.373	2.255	2
REP	72hs	16:29	148,500	0,34	148,000	148,500	148,500	148,500	100	14.850	2
RIGO	72hs	13:57	37,000	-3,90	38,500	37,500	37,500	37,000	1.131	42.386	6
ROSE	72hs	16:59	2,260	2,73	2,200	2,200	2,260	2,200	34.700	77.564	19
SAMI	72hs	12:46	42,000	0,00	42,000	42,000	42,000	42,000	160	6.720	1
SEMI	72hs	16:55	4,100	0,49	4,080	4,130	4,130	4,100	28.035	115.052	20
STD	72hs	16:56	51,000	-1,45	51,750	51,000	52,250	51,000	7.558	392.578	31
TEF	72hs	16:29	110,000	0,00	110,000	110,000	110,000	110,000	1.343	147.730	5
TGLT	72hs	15:51	9,550	0,53	9,500	9,550	9,650	9,550	2.678	25.662	3
TGNO4	72hs	16:59	1,300	0,00	1,300	1,320	1,320	1,300	88.677	116.064	18
TGSU2	72hs	16:48	4,060	-0,25	4,070	4,100	4,100	4,060	23.219	94.618	15



Precios de cierre

8-4-11

Renta Fija											
Especie	Vto	Hora	Ultimo	Var %	C Ant	Apertura	Maximo	Minimo	Vol Nom	Monto Neg	NºOp.
AA17	Cdo.	15:46	394,400	-0,03	394,500	395,000	395,000	394,400	298.310	1.177.312	11
AA17	48hs	14:35	394,800	1,83	387,700	394,750	394,900	394,750	285.000	1.125.255	4
AA17	72hs	16:59	394,800	0,20	394,000	396,000	396,000	394,500	2.905.759	11.471.991	164
AE14	Cdo.	14:52	98,700	0,10	98,600	98,700	98,700	98,650	5.563.000	5.490.591	3
AE14	72hs	15:14	98,700	0,00	98,700	98,750	98,750	98,600	619.759	611.778	12
AE14C	Cdo.	15:43	23,580	0,34	23,500	23,580	23,580	23,580	472.904	111.511	3
AJ12	Cdo.	14:52	99,800	0,81	99,000	99,800	99,800	99,800	1.020.000	1.017.960	2
AJ12	48hs	15:26	100,000	3,36	96,751	100,000	100,000	100,000	10.822.115	10.822.115	3
AJ12	72hs	15:21	99,400	-0,25	99,650	100,000	100,500	99,400	352.000	351.369	6
AS13	72hs	16:35	431,000	-0,12	431,500	431,000	431,000	430,500	50.140	216.093	5
AS15	Cdo.	11:56	112,400	0,09	112,298	112,400	112,400	112,400	62.784	70.569	1
AS15	24hs	15:13	112,550	1,89	110,460	112,550	112,550	112,550	4.000.000	4.502.000	1
AS15	72hs	16:10	112,400	0,05	112,350	112,600	112,750	112,400	1.213.412	1.365.086	15
BDED	72hs	16:30	410,000	-0,49	412,000	410,000	410,000	410,000	22.000	90.200	4
BP15	72hs	16:08	448,000	-0,44	450,000	444,950	448,000	444,150	2.000.000	8.906.250	3
BPLD	72hs	16:58	198,000	0,00	198,000	198,000	198,000	198,000	218.035	431.709	11
BPLE	72hs	14:49	260,000	0,00	260,000	260,500	260,500	260,000	30.500	79.377	2
CACT2	72hs	15:56	95,397	1,75	93,756	95,397	95,397	95,397	527.018	502.759	1
CO17	72hs	16:59	432,100	0,72	429,000	432,000	432,100	432,000	96.667	417.638	9
CUAP	72hs	16:59	73,500	0,96	72,800	73,100	74,000	71,750	1.327.688	959.379	25
DIA0	Cdo.	15:36	458,000	-0,18	458,805	458,000	458,000	458,000	70.000	320.600	1
DIA0	72hs	16:30	460,000	-0,43	462,000	462,000	464,000	460,000	116.878	539.278	7
DICA	72hs	16:59	471,000	0,00	471,000	472,000	472,000	471,000	400.613	1.890.882	18
DICP	72hs	14:09	173,250	0,73	172,000	173,000	174,000	173,000	541.300	937.058	9
DICY	72hs	13:11	507,000	0,40	505,000	500,000	507,000	500,000	164.683	834.545	2
DIP0	72hs	14:41	0,000	0,00	155,000	0,000	0,000	0,000	284	443	1
DIY0	72hs	11:50	490,000	0,00	490,000	490,000	490,000	490,000	3.519	17.243	1
FORM3	72hs	16:49	310,000	0,00	310,000	310,000	310,000	310,000	730	2.263	1
GJ17	72hs	16:59	450,000	-0,22	451,000	451,000	451,000	447,000	42.330	190.051	10
L27A1	24hs	12:25	995,766	0,15	994,279	995,766	995,766	995,766	2.500.000	2.489.415	1
LC3A1	Cdo.	15:16	99,385	0,03	99,354	99,385	99,385	99,385	4.000.000	3.975.400	1
NF18	Cdo.	13:03	224,000	2,52	218,500	223,500	224,100	223,500	1.388.828	3.110.900	3
NF18	72hs	16:42	224,000	0,45	223,000	225,000	225,750	223,500	2.545.484	5.716.252	86
OBF8V	Cdo.	14:29	100,932	0,04	100,894	100,932	100,932	100,932	2.700.000	2.725.164	1
OFVA3	Cdo.	14:31	100,430	0,39	100,039	100,430	100,430	100,430	2.000.000	2.008.600	1
PAA0	72hs	16:58	166,200	0,73	165,000	166,200	166,200	166,200	30.000	49.860	1
PARA	72hs	16:53	178,000	0,57	177,000	177,000	180,000	176,000	108.400	192.052	11
PARP	72hs	16:58	65,500	-0,76	66,000	66,000	66,000	65,250	576.222	378.572	22
PARY	72hs	14:14	184,000	0,00	184,000	184,000	184,000	184,000	22.574	41.536	2
PAY0	Cdo.	11:31	167,940	5,00	159,938	167,940	167,940	167,940	500.000	839.700	1
PAY0	72hs	15:54	168,000	-1,18	170,000	168,000	168,000	168,000	18.265	30.685	1
PB14	72hs	12:52	123,000	0,08	122,900	123,000	123,000	123,000	28.494	35.047	3
PB17	72hs	13:39	72,900	-1,35	73,900	72,900	72,900	72,900	280.246	204.299	6
PR12	Cdo.	11:54	261,500	0,58	260,000	261,500	261,500	261,500	5.148	13.462	4
PR12	72hs	17:00	262,000	0,19	261,500	261,500	262,000	261,500	141.379	369.861	25
PR13	Cdo.	14:13	126,750	1,73	124,600	126,000	127,000	126,000	465.133	590.091	12
PR13	72hs	16:59	126,750	0,76	125,800	126,000	127,500	126,000	3.441.935	4.367.082	80
PR14	Cdo.	12:10	83,000	3,40	80,271	83,000	83,000	83,000	34.289	28.459	3
PR14	72hs	14:51	84,500	-1,74	86,000	85,000	85,000	84,500	91.428	77.661	3
PR15	Cdo.	15:39	70,700	0,28	70,500	71,250	71,250	70,250	139.143	98.280	9
PR15	72hs	15:57	71,000	0,00	71,000	71,500	72,000	70,500	358.372	254.886	17
PRE0	24hs	14:56	0,000	0,00	0,000	0,000	0,000	0,000	1.583	1.347	1
PRE0	72hs	16:03	85,200	-0,47	85,600	85,800	85,800	85,000	244.771	208.808	10
PRE9	72hs	16:59	186,750	-0,40	187,500	187,000	187,000	186,750	262.921	491.407	16
PRO7	72hs	16:51	80,700	0,45	80,337	80,700	80,700	80,700	17.090	13.791	1
PROR1	72hs	15:19	235,000	-2,08	240,000	235,000	235,000	235,000	7.213	16.951	1
RA13	Cdo.	11:16	405,700	0,74	402,720	405,700	405,700	405,700	2.513	10.193	1
RA13	72hs	16:47	405,000	-0,17	405,700	405,700	406,000	404,750	162.938	660.912	19
RG12	72hs	16:30	409,000	-0,18	409,750	409,000	410,000	409,000	1.319.025	5.395.588	50
RG12C	Cdo.	12:37	0,000	0,00	97,371	0,000	0,000	0,000	1.750	1.715	1
RNG21	72hs	13:59	420,500	-0,12	421,000	421,000	421,000	420,500	43.247	181.961	10
RNG22	72hs	15:45	65,500	-0,76	66,000	65,500	65,500	65,500	3.876	2.538	1
RO15	Cdo.	14:49	401,000	0,25	400,000	401,000	401,000	400,500	78.086	313.095	10
RO15	72hs	16:30	401,200	-0,03	401,300	402,000	402,000	400,500	2.060.548	8.265.018	97
RO15C	Cdo.	15:16	95,750	-0,52	96,250	96,100	96,100	95,400	377.758	361.758	9
RO15C	72hs	16:32	95,400	-1,40	96,750	95,400	95,400	95,400	3.769	3.596	1
RS14	72hs	16:59	163,250	0,46	162,500	163,000	163,250	163,000	271.250	442.512	6
TACT4	72hs	15:35	101,180	0,00	0,000	101,180	101,180	101,180	216.001	218.550	2
TBF44	Cdo.	15:55	100,689	0,00	0,000	100,689	100,689	100,689	2.000.000	2.013.780	1
TSA65	Cdo.	13:27	101,332	0,00	0,000	101,332	101,332	101,332	1.888.626	1.913.782	1
TSCH5	72hs	13:28	94,000	0,00	94,000	94,000	94,000	94,000	1.445	1.358	1
TUCS1	72hs	16:56	210,000	0,00	210,000	210,000	210,000	210,000	88.373	185.584	3
TUCS2	72hs	11:59	335,000	0,60	333,000	335,000	335,000	335,000	2.087	6.990	1
TVPA	Cdo.	13:13	73,150	1,18	72,300	73,150	73,150	73,150	600.000	438.900	2
TVPA	72hs	16:57	73,300	1,10	72,500	73,150	73,600	73,000	16.158.114	11.855.324	119
TVPE	72hs	16:02	91,500	3,98	88,000	91,000	91,500	91,000	1.215.420	1.111.359	7
TVPP	Cdo.	15:59	17,360	0,99	17,190	17,370	17,380	17,350	34.467.237	5.983.872	24
TVPP	48hs	11:49	17,375	1,02	17,200	17,375	17,375	17,350	2.419.000	419.736	7
TVPP	72hs	17:00	17,390	0,75	17,261	17,350	17,400	17,350	133.143.665	23.138.162	482
TVPY	Cdo.	15:50	73,550	1,03	72,800	73,500	73,600	73,500	920.000	676.770	6
TVPY	72hs	16:58	73,500	0,41	73,200	73,250	73,750	73,250	16.874.317	12.421.170	176



Precios de cierre

8-4-11

Renta Fija

Especie	Vto	Hora	Ultimo	Var %	C Ant	Apertura	Maximo	Minimo	Vol Nom	Monto Neg	NºOp.
TVPYC	72hs	15:59	17,650	223,08	5,463	17,650	17,650	17,650	260.000	45,890	1
TVYO	72hs	16:45	72,200	0,28	72,000	72,500	72,500	72,000	5.084.496	3.679.202	35

Cedears

Especie	Vto	Hora	Ultimo	Var %	C Ant	Apertura	Maximo	Minimo	Vol Nom	Monto Neg	NºOp.
AIG	72hs	14:24	29,200	-1,02	29,500	29,500	29,500	29,200	4.120	121.117	6
BA,C	72hs	16:55	0,000	0,00	28,850	0,000	0,000	0,000	34	986	1
BHP	72hs	14:36	425,450	3,03	412,950	425,450	425,450	425,450	2.953	1.256.353	3
C	Cdo.	15:56	1,780	-1,66	1,810	1,770	1,780	1,770	19.580	34.712	3
C	72hs	16:57	1,790	0,00	1,790	1,810	1,810	1,780	442.010	793.027	84
CSCO	72hs	16:40	14,950	-1,97	15,250	15,000	15,000	14,950	1.000	14.968	2
GE	72hs	15:38	17,200	0,59	17,100	17,200	17,200	17,200	2.050	35.260	2
HD	72hs	15:56	39,450	1,81	38,750	39,450	39,450	39,450	1.016	40.081	1
MSFT	72hs	13:41	22,150	3,75	21,350	22,150	22,150	22,150	7.500	166.125	1
PTR	72hs	13:40	162,600	-0,79	163,900	162,600	162,600	162,600	1.000	162.600	1
SI	72hs	12:39	193,500	-0,74	194,950	193,500	193,500	193,500	591	114.358	1
VALE	72hs	11:34	71,900	1,70	70,700	71,900	71,900	71,900	346	24.877	1

Cheques Autorizados para Cotizar - Sección II: de pago diferido patrocinados y avalados

ID Cheque	Nro Cheque	Banco	Cod.	Sucursal	Plaza	Emisión	Vencimiento	Acreditación	Monto
26604	GARA260400169	CREDESCOOP	191	533	Sin Inf.	Sin Inf.	26/04/2011	48hs	15.539,23
26605	GARA260400170	IND.AZUL	322	24	Sin Inf.	Sin Inf.	26/04/2011	48hs	17.346,39
26606	GARA190400161	IND.AZUL	322	24	Sin Inf.	Sin Inf.	19/04/2011	48hs	17.346,39
26607	INGA220800027	NACION	011	108	Sin Inf.	Sin Inf.	22/08/2011	48hs	25.000,00
26608	INGA010900017	NACION	011	108	Sin Inf.	Sin Inf.	01/09/2011	48hs	26.000,00
26609	INGA180500032	IND.AZUL	322	024	Sin Inf.	Sin Inf.	18/05/2011	48hs	7.186,80
26610	INGA120800033	SAENZ	277	000	Sin Inf.	Sin Inf.	12/08/2011	48hs	25.000,00
26611	INGA050700036	GALICIA	007	999	Sin Inf.	Sin Inf.	05/07/2011	48hs	15.000,00

Cheques Autorizados para Cotizar - Sección III: de pago diferido directos

ID Cheque	Nro Cheque	Banco	Cod.	Sucursal	Plaza	Emisión	Vencimiento	Acreditación	Monto
26569	08005135	IND.AZUL	322	003	7300	23/03/2011	09/05/2011	48hs	3.800,00
26570	10054547	NACION	011	521	6140	22/03/2011	30/05/2011	48hs	4.921,50
26571	74398451	PATAGONIA	034	220	8332	28/02/2011	09/05/2011	48hs	2.500,00
26572	77936610	PATAGONIA	034	360	2000	30/03/2011	25/06/2011	48hs	1.427,00
26573	03711128	CHACO	311	003	3540	22/02/2011	30/06/2011	48hs	2.260,00
26574	03711127	CHACO	311	003	3540	22/02/2011	20/06/2011	48hs	2.260,00
26575	56578088	STANDARD	015	192	2600	19/01/2011	07/06/2011	48hs	3.000,00
26576	82922703	MACRO	285	413	5501	11/03/2011	20/05/2011	48hs	6.000,00
26577	01500782	SANTANDER	072	015	1408	21/03/2011	13/05/2011	48hs	11.000,00
26581	14450298	BERSA	386	052	3100	20/02/2011	05/05/2011	48hs	1.194,94
26582	83541967	MACRO	285	337	2000	14/03/2011	02/05/2011	48hs	3.550,00
26583	61617623	STANDARD	015	012	5000	06/04/2011	01/05/2011	48hs	24.015,70
26584	86220402	CORDOBA	020	331	5986	07/04/2011	30/06/2011	48hs	5.000,00
26585	86220403	CORDOBA	020	331	5986	07/04/2011	15/07/2011	48hs	7.000,00
26586	61426514	STANDARD	015	058	3000	08/04/2011	30/06/2011	48hs	1.000,00
26587	61426513	STANDARD	015	058	3000	08/04/2011	30/06/2011	48hs	1.000,00
26588	86220404	CORDOBA	020	331	5986	07/04/2011	31/07/2011	48hs	8.000,00
26589	78172451	PATAGONIA	034	080	2000	06/04/2011	03/06/2011	48hs	78.405,10
26590	00373877	FRANCES	017	210	3000	04/04/2011	21/06/2011	48hs	24.312,00
26591	00373878	FRANCES	017	210	3000	04/04/2011	21/06/2011	48hs	24.313,00
26592	00373879	FRANCES	017	210	3000	04/04/2011	04/07/2011	48hs	24.314,00
26593	00373880	FRANCES	017	210	3000	04/04/2011	04/07/2011	48hs	24.315,00
26594	00373881	FRANCES	017	210	3000	04/04/2011	04/07/2011	48hs	24.316,00
26595	00373882	FRANCES	017	210	3000	04/04/2011	19/07/2011	48hs	24.317,00
26596	00373883	FRANCES	017	210	3000	04/04/2011	19/07/2011	48hs	24.318,00
26597	00373884	FRANCES	017	210	3000	04/04/2011	19/07/2011	48hs	24.319,00
26598	66200343	CREDESCOOP	191	340	3000	06/04/2011	07/07/2011	48hs	25.000,00
26599	66200346	CREDESCOOP	191	340	3000	06/04/2011	19/07/2011	48hs	25.000,00
26600	66200345	CREDESCOOP	191	340	3000	06/04/2011	14/07/2011	48hs	25.000,00
26601	66200344	CREDESCOOP	191	340	3000	06/04/2011	12/07/2011	48hs	25.000,00
26602	66200350	CREDESCOOP	191	340	3000	06/04/2011	02/08/2011	48hs	25.000,00
26603	66200349	CREDESCOOP	191	340	3000	06/04/2011	28/07/2011	48hs	25.000,00
26612	50399300	SANTA FE	330	006	2000	08/04/2011	29/06/2011	48hs	5.000,00
26613	22604997	GALICIA	007	146	2000	08/04/2011	01/07/2011	48hs	5.000,00
26614	66088277	CREDESCOOP	191	344	2000	08/04/2011	04/07/2011	48hs	5.000,00
26615	50399301	SANTA FE	330	006	2000	08/04/2011	06/07/2011	48hs	5.000,00

TIPO DE CAMBIO

Mercado de divisas		
Cada 100 unidades, excepto (*)	Comprador	Vendedor
Dólar EE.UU. (*)	4,0100	4,0500
Libra esterlina (*)	6,5527	6,6262
Euro (*)	5,7880	5,8462
Franco Suizo	440,0471	445,0452
Yen	4,7213	4,7748
Dólar canadiense	419,0252	424,0123
Corona danesa	77,5723	78,6853
Corona noruega	74,1419	75,2738
Corona sueca	64,4224	65,4453

Fuente: Banco de la Nación Argentina por cada 100 unidades. (*) Cotización por unidad.

Mercado cambiario		
	Comprador	Vendedor
USD Banco Nación	4,0100	4,0500
USD Bco Central Referencia	4,0502	
USD Interbancario	4,0500	4,0525
USD Mayorista bancos	4,0500	4,0550
USD Mayorista casas cambio	4,1550	4,1600
USD Minorista casas cambio	4,0350	4,0750
USD Valor hoy mercado	4,0525	4,0550
EUR Mayorista casas cambio	5,7600	5,8100
EUR Minorista casas cambio	5,7200	5,8500

Fuente: Agencias de noticias Reuters y CMA. Cotización por unidad.



BAPRO MANDATOS Y NEGOCIOS S.A.
Programa para la emisión de Valores Fiduciarios “BMN MULTIACTIVOS”
FIDEICOMISO A.M.P.F. II
Valores de Deuda Fiduciarios

Aviso de Pago

Bapro Mandatos y Negocios S.A., en su carácter de Fiduciario del **Fideicomiso Financiero A.M.P.F. II** informa por este medio a los tenedores de los Valores de Deuda Fiduciaria Clase “A” emitidos por v/n \$ 11.885.000,00 que de acuerdo con los términos y condiciones de la emisión, el día 11 de Abril de 2011, se procederá al pago de la cuota de renta y amortización, correspondiente al 12º pago de servicios.

Emisión de Valores de Deuda Fiduciaria Clase “A” en Pesos: v/n \$ 11.885.000,00

Pago de Servicios N°: 12

Amortización de Capital: \$ 747.508,73 (equivalente al 6,289514 % sobre el v/n)

Tasa aplicada: 16,0000%

Pago de Intereses: \$ 12.136,01 (equivalente al 0,102112 % sobre el v/n)

Valor Residual: v/n \$ 117.656,20 (0,989955 %)

El pago se efectuará a través de Caja de Valores S.A. en su carácter de Agente de Registro y Pago, en su domicilio de 25 de mayo 362 PB, Ciudad de Buenos Aires, en horario de 10 a 15 horas, quien tomará los recaudos necesarios para la acreditación de los fondos correspondientes a los respectivos depositarios conforme su participación.

BAPRO MANDATOS Y NEGOCIOS S.A.

Actuando en su carácter de Fiduciario
del Fideicomiso Financiero A.M.P.F. II
(y no a título personal)

La presente emisión cuenta con la autorización de Oferta Pública por la Comisión Nacional de Valores, restando aún la aprobación de la cotización por parte de la Bolsa de Comercio de Rosario.

El período de colocación se encuentra supeditada a la autorización de cotización que deberá otorgar la Bolsa de Comercio de Rosario, si la misma no se hubiera obtenidos, el período de colocación deberá prorrogarse hasta tanto se haya logrado la mencionada autorización.

SUPLEMENTO DEL PROSPECTO DE OFERTA PÚBLICA
Programa Global de Valores Fiduciarios “Rosfid”

FIDEICOMISO FINANCIERO “FIDEBICA XVI”



ROSARIO ADMINISTRADORA SOCIEDAD FIDUCIARIA S.A.
Fiduciario – Co-Organizador - Emisor

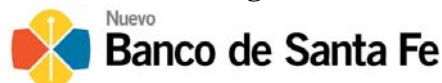

NUEVO BANCO DE SANTA FE S.A.
Co-Organizador – Co-colocador – Agente de Custodia
DELOITTE & TOUCHE CORPORATE FINANCE S.A.

Deloitte.

Asesor Financiero – Agente de Control y Revisión



**BICA COOPERATIVA DE
EMPRENDIMIENTOS
MÚLTIPLES LTDA.**



**ASOCIACIÓN MUTUAL DE ASOCIADOS
DE BICA COOPERATIVA DE
EMPRENDIMIENTOS MÚLTIPLES**



LTDA.

Fiduciantes y Administradores

VALORES FIDUCIARIOS V/N \$ 38.027.621

Valores de Deuda Fiduciaria Clase A
Interés Variable V/N \$ 22.686.378.-
Valores de Deuda Fiduciaria Clase C
Interés Variable V/N \$ 1.644.762.-

Valores de Deuda Fiduciaria Clase B
Interés Variable \$ 2.835.797.-
Certificados de Participación
V/N \$ 10.860.684.-

LOS VALORES FIDUCIARIOS CUENTAN CON UNA CALIFICACIÓN DE RIESGO. DADO QUE NO SE HA PRODUCIDO AÚN LA EMISIÓN, LAS CALIFICACIONES OTORGADAS SE BASAN EN LA DOCUMENTACIÓN E INFORMACIÓN PRESENTADA POR EL EMISOR Y SUS ASESORES, QUEDANDO SUJETAS A LA RECEPCIÓN DE LA DOCUMENTACIÓN DEFINITIVA AL CIERRE DE LA OPERACIÓN. LAS ACTUALIZACIONES DE LA CALIFICACIÓN ESTARÁN DISPONIBLES EN LA AUTOPISTA DE LA INFORMACIÓN FINANCIERA DE LA CNV (www.cnv.gob.ar).

Oferta Pública autorizada por Resolución N° 14.783 de fecha 29 de abril de 2004. Ampliación de monto autorizada por Resoluciones N° 15.036 del 10 de marzo de 2005, N° 15.270 del 16 de diciembre de 2005, N° 15.663 del 28 de junio de 2007. Prórroga de su vigencia y ampliación de monto autorizada por Resolución N° 16.048 del 15 de enero de 2009 y ampliación de monto autorizada por Resolución N° 16.485 del 29 de diciembre de 2010, todas de la Comisión Nacional de Valores ("CNV"). La oferta pública de la presente emisión fue autorizada por la Gerencia de Productos de Inversión Colectiva el 7 de abril de 2011. Esta autorización sólo significa que se ha cumplido con los requisitos establecidos en materia de información. La CNV no ha emitido juicio sobre los datos contenidos en este Suplemento de Prospecto. La veracidad de la información suministrada en el presente Suplemento de Prospecto es responsabilidad del Fiduciario, de los Fiduciantes y de los Co-Organizadores en lo que a cada uno de ellos respecta. El Fiduciario, los Fiduciantes y los Co-Organizadores manifiestan, en lo que a cada uno les atañe, con carácter de declaración jurada, que el presente Suplemento de Prospecto contiene, a la fecha de su publicación, información veraz y suficiente sobre todo hecho relevante y de toda aquella que deba ser de conocimiento del público inversor con relación a la presente emisión, conforme las normas vigentes.

Los Valores Fiduciarios que se ofrecen por el presente corresponden al Fideicomiso Financiero FIDEBICA XVI constituido bajo el Programa Global de Valores Fiduciarios "Rosfid". La emisión se efectúa de conformidad con lo establecido en la Ley 24.441, las Normas de la Comisión Nacional de Valores ("CNV") y demás disposiciones legales y reglamentarias que resultaren de aplicación. El pago de los Valores Fiduciarios a sus respectivos titulares (los "Beneficiarios") tiene como única fuente los Bienes Fideicomitidos. Los bienes del Fiduciario no responderán por las obligaciones contraídas en la ejecución del Fideicomiso. Estas obligaciones serán satisfechas exclusivamente con el Patrimonio Fideicomitado, conforme lo dispone el Artículo 16 de la Ley Nro. 24.441. En caso de incumplimiento total o parcial de los obligados de los activos que constituyan el Patrimonio Fideicomitado, los Beneficiarios no tendrán derecho o acción alguna contra el Fiduciario.

La fecha de este Suplemento de Prospecto es 7 de abril de 2011 y debe leerse juntamente con el Prospecto del Programa. Ambos documentos están disponibles además en www.cnv.gob.ar, en las oficinas del Fiduciario y de los Colocadores.

ADVERTENCIAS

LOS VALORES FIDUCIARIOS NO REPRESENTAN UN DERECHO U OBLIGACIÓN DEL FIDUCIARIO NI SE ENCUENTRAN GARANTIZADOS POR EL MISMO.

LA INFORMACIÓN RELATIVA A LOS FIDUCIANTES HA SIDO PROPORCIONADA POR ELLOS U OBTENIDA DE FUENTES DE CONOCIMIENTO PÚBLICO, SEGÚN CORRESPONDA, Y HA SIDO REVISADA DILIGENTEMENTE POR EL FIDUCIARIO Y LOS COLOCADORES. EL FIDUCIARIO Y LOS FIDUCIANTES MANIFIESTAN, EN LO QUE CADA UNO LES ATAÑE QUE EL PRESENTE SUPLEMENTO DE PROSPECTO CONTIENE, A LA FECHA DE SU PUBLICACIÓN, INFORMACIÓN VERAZ Y SUFICIENTE SOBRE TODO HECHO RELEVANTE QUE DEBA SER DE PÚBLICO CONOCIMIENTO DEL INVERSOR CON RELACIÓN A LA PRESENTE EMISIÓN, CONFORME A LA NORMATIVA VIGENTE.

NI ESTE FIDEICOMISO, NI EL FIDUCIARIO EN CUANTO TAL, SE ENCUENTRAN SUJETOS A LA LEY 24.083 DE FONDOS COMUNES DE INVERSIÓN.

TODO EVENTUAL INVERSOR QUE CONTEMPLE LA ADQUISICIÓN DE LOS VALORES FIDUCIARIOS DEBERÁ REALIZAR, ANTES DE DECIDIR DICHA ADQUISICIÓN, Y SE CONSIDERARÁ QUE ASÍ LO HA HECHO, SU PROPIA EVALUACIÓN SOBRE LOS BENEFICIOS Y RIESGOS INHERENTES A DICHA DECISIÓN DE INVERSIÓN Y LAS CONSECUENCIAS IMPOSITIVAS Y LEGALES DE LA ADQUISICIÓN, TENENCIA Y DISPOSICIÓN DE VALORES FIDUCIARIOS.

LA ENTREGA DEL SUPLEMENTO DE PROSPECTO NO DEBERÁ INTERPRETARSE COMO UNA RECOMENDACIÓN DEL FIDUCIARIO, NI DE LOS FIDUCIANTES, PARA COMPRAR LOS VALORES FIDUCIARIOS.

SE CONSIDERARÁ QUE CADA INVERSOR ADQUIRENTE DE LOS VALORES FIDUCIARIOS, POR EL SOLO HECHO DE HABER REALIZADO TAL ADQUISICIÓN, HA RECONOCIDO QUE NI EL FIDUCIARIO, NI LOS FIDUCIANTES, NI CUALQUIER PERSONA ACTUANDO EN REPRESENTACIÓN DE LOS MISMOS, HA EMITIDO DECLARACIÓN ALGUNA RESPECTO DE LA SOLVENCIA DE LOS OBLIGADOS AL PAGO BAJO LOS BIENES FIDEICOMITIDOS.

LOS BIENES DEL FIDUCIARIO NO RESPONDERÁN POR LAS OBLIGACIONES CONTRAÍDAS EN LA EJECUCIÓN DEL FIDEICOMISO. ESAS OBLIGACIONES SERÁN SATISFECHAS EXCLUSIVAMENTE CON EL PATRIMONIO FIDEICOMITIDO CONFORME LO DISPONE EL ARTÍCULO 16 DE LA LEY N° 24.441. EN CASO DE INCUMPLIMIENTO TOTAL O PARCIAL DE LOS DEUDORES DE LOS ACTIVOS QUE CONSTITUYAN EL PATRIMONIO FIDEICOMITIDO, LOS BENEFICIARIOS NO TENDRÁN DERECHO O ACCIÓN ALGUNA CONTRA EL FIDUCIARIO FINANCIERO. ELLO SIN PERJUICIO DEL COMPROMISO ASUMIDO POR EL FIDUCIARIO FINANCIERO EN INTERÉS DE LOS BENEFICIARIOS DE PERSEGUIR EL COBRO CONTRA LOS OBLIGADOS MOROSOS A TRAVÉS DE LOS ADMINISTRADORES.

DE ACUERDO A LO PREVISTO POR EL DECRETO NRO. 677/01, LOS OFERENTES DE LOS VALORES CON RELACIÓN A LA INFORMACIÓN VINCULADA A LOS MISMOS, Y LAS PERSONAS QUE FIRMAN EL PROSPECTO DE UNA EMISIÓN DE VALORES CON OFERTA PÚBLICA, SERÁN TAMBIÉN RESPONSABLES JUNTO CON EL FIDUCIARIO, LOS FIDUCIANTES Y LOS CO-ORGANIZADORES EN LO QUE A CADA UNO DE ESTOS RESPECTA, DE TODA LA INFORMACIÓN INCLUIDA EN



LOS PROSPECTOS POR ELLOS REGISTRADOS ANTE LA COMISION NACIONAL DE VALORES. EN CONSECUENCIA, LOS CO-ORGANIZADORES Y LOS COLOCADORES DECLARAN HABER REVISADO DILIGENTEMENTE LA INFORMACIÓN CONTENIDA EN ESTE SUPLEMENTO DE PROSPECTO.

LOS INTERESADOS EN SUSCRIBIR LOS CERTIFICADOS DE PARTICIPACIÓN DEBERÁN PONDERAR A EFECTOS DE ESTIMAR LA RENTABILIDAD ESPERADA DE LOS MISMOS EL EFECTO (A) DEL VENCIMIENTO DE SU PLAZO, CONFORME A LOS ARTÍCULOS 2.2 Y 2.16 DEL CONTRATO SUPLEMENTARIO DE FIDEICOMISO, Y (B) DE UNA EVENTUAL LIQUIDACIÓN ANTICIPADA CONFORME AL ARTÍCULO 2.15 DEL MISMO.

LOS INVERSORES DEBERÁN TENER EN CUENTA LAS CONSIDERACIONES DE RIESGO PARA LA INVERSIÓN QUE SE ENCUENTRAN DETALLADAS EN EL SUPLEMENTO DE PROSPECTO

I.- RESUMEN DE TÉRMINOS Y CONDICIONES DE LOS VALORES FIDUCIARIOS DEL FIDEICOMISO FINANCIERO FIDEBICA XVI

Los términos en mayúscula se definen en el Contrato Suplementario inserto en el presente, o en el Contrato Marco inserto en el Prospecto del Programa.

Fiduciarios y Administradores	Bica Cooperativa de Emprendimientos Múltiples Ltda. y Asociación Mutual de Asociados de Bica Cooperativa de Emprendimientos Múltiples Ltda. La única relación jurídica y económica que el Fiduciario mantiene con los Fiduciarios, es la entablada con relación al presente Fideicomiso, y los anteriores Fideicomisos entre las mismas partes bajo el Programa que se encuentran vigentes.
Fiduciario y Emisor	Rosario Administradora Sociedad Fiduciaria S.A.
Co-Organizadores	Rosario Administradora Sociedad Fiduciaria S.A. y Nuevo Banco de Santa Fe S.A.
Administrador Sustituto	NEXFIN S.A.
Bienes Fideicomitidos	Créditos originados y/o adquiridos en pesos por los Fiduciarios, bajo la forma de (a) mutuos originados en operaciones de préstamos en efectivo instrumentados en pagarés endosados sin recurso a favor del Fiduciario, y (b) consumos pagaderos en cuotas que tienen su origen en financiaciones bajo un sistema de tarjeta de crédito denominada Carta 10 provista por Bica Cooperativa de Emprendimientos Múltiples Ltda.
Agente de Custodia	Nuevo Banco de Santa Fe S.A.
Valores de Deuda Fiduciaria Clase A ("VDFA")	Valor nominal \$ 22.686.378 (pesos veintidós millones seiscientos ochenta y seis mil trescientos setenta y ocho), equivalente al 59,66% del Valor Fideicomitado, con pagos mensuales de los siguientes Servicios, una vez deducidas –de corresponder– las contribuciones al Fondo de Gastos, al Fondo de Impuesto a las Ganancias y al Fondo de Liquidez: a) en concepto de amortización del capital, la Cobranza ingresada durante el "Período de Devengamiento", luego de deducir los intereses, de la propia Clase y (b) en concepto de interés, una tasa de interés variable equivalente a la tasa BADLAR para Bancos Privados de la República Argentina para depósitos en pesos por un monto mayor a un millón de Pesos por períodos de entre 30 y 35 días, más 350 (trescientos cincuenta) puntos básicos, con un mínimo de 14,5% (catorce coma cinco por ciento) nominal anual y un máximo de 22% (veintidós por ciento) nominal anual devengados durante el "Período de Devengamiento". El interés se calculará sobre el saldo de valor nominal considerando para su cálculo un año de 360 días (12 meses de 30 días). Ante la inexistencia de Tasa BADLAR se aplicará aquella que en el futuro la reemplace.
Valores de Deuda Fiduciaria Clase B ("VDFB")	Valor nominal \$ 2.835.797 (pesos dos millones ochocientos treinta y cinco mil setecientos noventa y siete), equivalente al 7,46% del Valor Fideicomitado, con pagos mensuales de los siguientes Servicios una vez cancelados íntegramente los Servicios de los VDFA, luego de deducir las contribuciones al Fondo de Gastos, al Fondo de Impuesto a las Ganancias, y al Fondo de Liquidez –de corresponder–: a) en concepto de amortización del capital, la Cobranza ingresada durante el "Período de Devengamiento", luego de deducir el interés de la propia Clase, y, b) en concepto de interés (i) una tasa de interés variable equivalente a la tasa BADLAR para Bancos Privados de la República Argentina para depósitos en pesos por un monto mayor a un millón de Pesos por períodos de entre 30 y 35 días, más 550 (quinientos cincuenta) puntos básicos, con un mínimo de 16,5% (dieciséis coma cinco por ciento) nominal anual y un máximo de 25% (veinticinco por ciento) nominal anual devengado durante el "Período de Devengamiento". El interés se calculará sobre el saldo de valor nominal considerando para su cálculo un año de 360 días (12 meses de 30 días). Ante la inexistencia de Tasa BADLAR se aplicará aquella que en el futuro la reemplace.
Valores de Deuda Fiduciaria Clase C ("VDFC")	Valor nominal \$ 1.644.762 (pesos un millón seiscientos cuarenta y cuatro mil setecientos sesenta y dos), equivalente al 4,32% del Valor Fideicomitado, con pagos mensuales de los siguientes Servicios una vez cancelados íntegramente los VDFB, luego de deducir las contribuciones al Fondo de Gastos, al Fondo de Impuesto a las Ganancias, y al Fondo de Liquidez –de corresponder–: a) en concepto de amortización del capital, la Cobranza ingresada durante el "Período de Devengamiento", luego de deducir el interés de la Clase y, b) en concepto de interés (i) una tasa variable equivalente a la tasa BADLAR para Bancos Privados de la República Argentina para depósitos en Pesos por un monto mayor a un millón de pesos por períodos de entre 30 y 35 días más 650 (seiscientos cincuenta) puntos básicos, con un mínimo de 20,5% (veinte coma cinco por ciento) nominal anual y un máximo de 27% (veintisiete por ciento) nominal anual devengado durante el "Período de Devengamiento". El interés se calculará sobre el saldo de valor nominal considerando para su cálculo un año de 360 días (12 meses de 30 días). Ante la inexistencia de Tasa BADLAR se aplicará aquella que en el futuro la reemplace.
Certificados de Participación ("CP")	Valor nominal \$ 10.860.684 (pesos diez millones ochocientos sesenta mil seiscientos ochenta y cuatro), equivalente al 28,56% (veintiocho coma cincuenta y seis por ciento) del Valor Fideicomitado con pagos mensuales de los siguientes Servicios, una vez cancelados íntegramente los Servicios de los VDF y luego de deducir los importes indicados en el inciso D) del artículo 2.8: a) en concepto de amortización la totalidad de los ingresos percibidos por las cuotas de los Créditos hasta el último día del mes calendario inmediato anterior a la Fecha de Pago de Servicios hasta completar el importe del valor nominal de la clase menos \$100, saldo que se cancelará con el pago del último Servicio; y b) en concepto de utilidad, el importe remanente.



La inversión en los Valores Fiduciarios puede verse afectada por situaciones de mora o incumplimiento en el pago de los Créditos, su ejecución judicial o pérdida neta. Las tasas reales de mora, ejecución y pérdidas de los Créditos pueden variar y verse afectadas por numerosos factores. Dichos factores incluyen, pero no se limitan a, cambios adversos en las condiciones generales de la economía argentina, cambios adversos en las condiciones económicas regionales, inestabilidad política, aumento del desempleo, y pérdida de nivel del salario real. Estos y otros factores pueden provocar aumentos en las tasas actuales de mora, ejecución y pérdidas.

La mayoría de los deudores de los Créditos son empleados en relación de dependencia. Si por circunstancias sobrevinientes, tales como el cambio de empleo o disminución de las remuneraciones, suspensión o despido se comprometiese la fuente de recursos de los deudores de los Créditos, la cobranza de los Créditos, y consecuentemente el pago a los inversores de los Valores Fiduciarios, podría verse perjudicada.

En ciertos supuestos, contemplados en el artículo 3.7 del Contrato Suplementario, ni el Administrador ni el Administrador Sustituto, estarán obligados a iniciar acciones judiciales para el cobro de los Créditos en mora. No obstante, operada la mora, con los previos informes indicados en dicho artículo, es el Fiduciario quien determinará las acciones a seguir. Tampoco estarán obligados a iniciar el proceso de verificación de los Créditos que correspondan a Deudores concursados o declarados en quiebra cuando considere que resulta antieconómico para el Fideicomiso.

c. Riesgos derivados de la cancelación no prevista de los Créditos

Por circunstancias diferentes, los deudores de los Créditos pueden cancelarlos o precancelarlos. La cancelación o precancelación que exceda los niveles esperables puede afectar el rendimiento esperado de los Valores Fiduciarios.

Existen diversos factores que afectan la tasa de cancelación, incluyendo a las transferencias laborales, el desempleo o las decisiones de administración de recursos.

d. Riesgos vinculados a la cesión de los Créditos.

Los Fiduciantes manifiestan que a los efectos del perfeccionamiento de la cesión fiduciaria frente a terceros ajenos a la transferencia, toda la documentación que instrumenta los Créditos originados en operaciones de préstamos en efectivo instrumentados en pagarés contiene las disposiciones referidas a los artículos 70 a 72 de la Ley de Fideicomiso.

No obstante, dado que aproximadamente el 16,89% de los Contratos de Tarjeta de Crédito que no contienen la cláusula establecida en la Ley 24.441 que permita la oponibilidad de la cesión sin notificación al deudor, los Fiduciantes notificarán a los Tarjetahabientes la cesión de los Créditos mediante publicación en los boletines oficiales correspondientes a las jurisdicciones donde se han firmado los distintos Contratos de Tarjeta involucrados. Los Fiduciantes deberán acreditar ante el Fiduciario el cumplimiento de dicha carga en forma previa a la colocación de los Valores Fiduciarios. No existe jurisprudencia que valide dicho procedimiento como forma de notificación por acto público de la cesión de créditos, conforme al art. 1467 del Código Civil. Sin perjuicio de la opinión favorable de los asesores legales del Fideicomiso sobre la validez de dicha forma de notificación, existe el riesgo de que acreedores de los Fiduciantes – actuando en forma individual o en el marco de un proceso concursal – pudieran impugnar la cesión y, de tener éxito, la misma pudiera declararse inoponible a tales acreedores.

e. Mejoramiento del Crédito de los Valores Fiduciarios.

Si bien la subordinación resultante de la emisión de los Valores Fiduciarios se propone mejorar la posibilidad de cobro de los VDF, no puede asegurarse que las pérdidas que ocurran bajo los Créditos no excedan el nivel de mejoramiento del crédito alcanzado mediante la subordinación. En tal caso, los pagos a los VDF se verían perjudicados.

f. Dependencia de la actuación de los Fiduciantes

Los Fiduciantes actuarán como Administradores de los Créditos. El incumplimiento de las funciones correspondientes a tal rol puede perjudicar la administración de los Créditos y resultar en pérdidas respecto de los Créditos, y consecuentemente, en pérdidas para los inversores. Este riesgo se encuentra acotado en tanto el Contrato Suplementario prevé la designación como administrador sustituto a NEXFIN S.A. A la fecha de este Suplemento de Prospecto no se verifican incumplimientos en la función que los Fiduciantes cumplen como Administradores respecto de la presente serie y de series anteriores del Fideicomiso Financiero “Fidebica” vigentes. La situación económica, financiera y patrimonial de los Fiduciantes se expone en la sección “DESCRIPCIÓN DE LOS FIDUCIANTES”.

g. Aplicación de disposiciones legales imperativas de protección al trabajador

Los deudores de los Créditos son generalmente empleados en relación de dependencia. Aun cuando los deudores de los Créditos mantuvieran su nivel salarial, existen disposiciones legales imperativas que impiden el embargo de las remuneraciones por encima de un porcentaje determinado. Ello, al dificultar el recupero de los Créditos, podría aumentar el nivel de mora de los Créditos, lo que eventualmente dañaría la posibilidad de cobro de los Valores Fiduciarios.

h. Aplicación de disposiciones legales imperativas de tutela al consumidor

La Ley de Defensa del Consumidor (Ley 24.240) establece un conjunto de normas y principios de tutela del consumidor, que son aplicables a la actividad financiera. La aplicación judicial de la Ley de Defensa del Consumidor es aún muy limitada. Sin embargo, no puede asegurarse que en el futuro la jurisprudencia judicial y la administrativa derivada de la intervención de la Secretaría de Industria y Comercio de la Nación no incremente el nivel de protección de los deudores de los Créditos, lo que podría dificultar su cobranza, y en consecuencia, la posibilidad de cobro de los inversores.

i. Reducción judicial de las tasas de interés de los Créditos

Los Créditos, conforme a las prácticas del mercado, determinan la acumulación de una tasa de intereses moratorios a los compensatorios pactados.

Los Fiduciantes han determinado la tasa de interés de los Créditos en base a la evaluación del riesgo crediticio, y demás prácticas habituales del mercado.

Existen normas generales del ordenamiento jurídico en base a las cuales los jueces, a pedido de parte o de oficio, pueden modificar las tasas de interés acordadas por las partes respecto de los Créditos.

De ocurrir tal circunstancia, la disminución del flujo de fondos de los Créditos podría perjudicar la posibilidad de cobro de los inversores. Los Fiduciantes, en base a su conocimiento específico de la materia, consideran que tal posibilidad es de difícil verificación, pero no pueden asegurarse que ello no ocurra.

j. Desarrollo de un mercado secundario para la negociación de los Valores Fiduciarios

No puede garantizarse el desarrollo de un mercado secundario para los Valores Fiduciarios o, en caso de desarrollarse, que el mismo proveerá a los inversores un nivel de liquidez satisfactorio, o acorde al plazo de los Valores Fiduciarios.

Los compradores potenciales de los Valores Fiduciarios ofrecidos por la presente deberán considerar cuidadosamente toda la información de este Suplemento de Prospecto.

k. Riesgos vinculados a los Agentes de Recaudación



La Cobranza de los Créditos relativos a Código de Descuento dependerá en buena medida del cumplimiento de ciertas cargas por parte de los Agentes de Recaudación frente a cada Repartición Pública, en tanto la efectivización de los descuentos depende de la remisión mensual en tiempo y forma de cierta información (altas, bajas y/o modificaciones de deudores; montos a retener).

La terminación de un Convenio de Código de Descuento no afecta la continuidad del procedimiento de retención o descuento con relación a los créditos existentes a la fecha de terminación, pero para ello la aludida carga de información debería continuar. En ese escenario la carga de la información estará a cargo del Administrador Sustituto.

Adicionalmente, es de señalar que fin de cubrir esos eventos, así como cualquier otro supuesto que cause o pudiere causar una pérdida o merma en la rendición de la Cobranza al Fideicomiso - incluso por acción u omisión dolosa o culpa de un Agente de Recaudación-, el Fiduciario cuenta con facultades suficientes para contratar otros a agentes y/o tomar las medidas que considere apropiadas para solucionar la situación.

1. Posible afectación de condiciones de los Certificados de Participación por decisión de una mayoría de Beneficiarios.

Conforme a lo dispuesto en el Contrato Suplementario, cancelados los Valores de Deuda Fiduciaria, los Beneficiarios que representen la mayoría absoluta de capital de los Certificados de Participación en circulación podrán resolver, y así instruir al Fiduciario: **(a)** la liquidación anticipada del Fideicomiso, sea **(i)** por el procedimiento de enajenación a terceros establecido en el apartado V del artículo 2.15 del Contrato Suplementario de Fideicomiso, salvo que se establezca otro procedimiento de realización de los Créditos, que podrán ser readquiridos por los Fiduciantes, sea **(ii)** mediante adjudicación directa de los Créditos a los Beneficiarios en forma proporcional a sus respectivas tenencias, pudiéndose dar opción a que los Beneficiarios minoritarios reciban el valor contable de los Créditos neto de provisiones en cuanto hubiere recursos líquidos en el Fideicomiso, y/o **(b)** el retiro de los CP de la oferta pública y cotización, o **(c)** la conversión del Fideicomiso Financiero en un fideicomiso privado. Adoptada una de las alternativas, salvo en su caso que el procedimiento de realización de los activos haya tenido efectivo comienzo, podrá ser sustituida en cualquier momento por cualquiera de las otras, por igual mayoría. La resolución que se adopte se anunciará por el Fiduciario durante tres (3) días en boletín diario de la BCR y en el boletín diario de la BCSF. Los Beneficiarios que votaron en contra de la resolución adoptada en **(b)** y **(c)** podrán solicitar el reembolso del valor nominal residual de sus Certificados de Participación, a un valor tal que, considerando los pagos de servicios ya percibidos, implique para los Beneficiarios el recupero del valor nominal más una utilidad equivalente a una vez y media la última tasa de interés a los VDFC, en su caso hasta la concurrencia de la valuación de los créditos conforme al criterio indicado en el apartado II del artículo, 2.15 del Contrato Suplementario de Fideicomiso sin derecho a ninguna otra prestación, y en la medida que existan fondos suficientes en el Fideicomiso.

IV.- RÉGIMEN PARA SUSCRIPCIÓN E INTEGRACIÓN DE LOS VALORES FIDUCIARIOS CON FONDOS PROVENIENTES DEL EXTERIOR Y DEL LAVADO DE DINERO DE ORIGEN DELICTIVO

Decreto 616/05 (B. O. 10.06.05)

Artículo 1° — Dispónese que los ingresos y egresos de divisas al mercado local de cambios y toda operación de endeudamiento de residentes que pueda implicar un futuro pago en divisas a no residentes, deberán ser objeto de registro ante el BANCO CENTRAL DE LA REPÚBLICA ARGENTINA.

Art. 2° — Todo endeudamiento con el exterior de personas físicas y jurídicas residentes en el país pertenecientes al sector privado, a excepción de las operaciones de financiación del comercio exterior y las emisiones primarias de títulos de deuda que cuenten con oferta pública y cotización en mercados autorregulados, ingresado al mercado local de cambios, deberá pactarse y cancelarse en plazos no inferiores a TRESCIENTOS SESENTA Y CINCO (365) días corridos, cualquiera sea su forma de cancelación.

Art. 3° — Deberán cumplir con los requisitos que se enumeran en el Artículo 4° del presente decreto, las siguientes operaciones:

a) Todo ingreso de fondos al mercado local de cambios originado en el endeudamiento con el exterior de personas físicas o jurídicas pertenecientes al sector privado, excluyendo los referidos al financiamiento del comercio exterior y a las emisiones primarias de títulos de deuda que cuenten con oferta pública y cotización en mercados autorregulados;

b) Todo ingreso de fondos de no residentes cursados por el mercado local de cambios destinados a:

i) Tenencias de moneda local;

ii) Adquisición de activos o pasivos financieros de todo tipo del sector privado financiero o no financiero, excluyendo la inversión extranjera directa y las emisiones primarias de títulos de deuda y de acciones que cuenten con oferta pública y cotización en mercados autorregulados;

iii) Inversiones en valores emitidos por el sector público que sean adquiridos en mercados secundarios.

Art. 4° — Los requisitos que se establecen para las operaciones mencionadas en el artículo anterior son los siguientes:

a) Los fondos ingresados sólo podrán ser transferidos fuera del mercado local de cambios al vencimiento de un plazo de TRESCIENTOS SESENTA Y CINCO (365) días corridos, a contar desde la fecha de toma de razón del ingreso de los mismos.

b) El resultado de la negociación de cambios de los fondos ingresados deberá acreditarse en una cuenta del sistema bancario local.

c) La constitución de un depósito nominativo, no transferible y no remunerado, por el TREINTA POR CIENTO (30 %) del monto involucrado en la operación correspondiente, durante un plazo de TRESCIENTOS SESENTA Y CINCO (365) días corridos, de acuerdo a las condiciones que se establezcan en la reglamentación.

d) El depósito mencionado en el punto anterior será constituido en Dólares Estadounidenses en las entidades financieras del país, no pudiendo ser utilizado como garantía o colateral de operaciones de crédito de ningún tipo.

Art. 5° — Facúltase al MINISTERIO DE ECONOMÍA Y PRODUCCIÓN a modificar el porcentaje y los plazos establecidos en los artículos anteriores, en el caso de que se produzcan cambios en las condiciones macroeconómicas que motiven la necesidad de ampliar o reducir los mismos.

Facúltase, asimismo, al MINISTERIO DE ECONOMÍA Y PRODUCCIÓN para modificar los demás requisitos mencionados en el presente decreto, y/o establecer otros requisitos o mecanismos, así como a excluir y/o ampliar las operaciones de ingreso de fondos comprendidas, cuando se produzcan cambios en las condiciones macroeconómicas que así lo aconsejen.

Art. 6° — El BANCO CENTRAL DE LA REPÚBLICA ARGENTINA queda facultado para reglamentar y fiscalizar el cumplimiento del régimen que se establece a partir de la presente medida, así como para establecer y aplicar las sanciones que correspondan.

Art. 7° — La reglamentación del presente decreto no podrá afectar la posibilidad de ingresar, remesar ni de negociar divisas que sean registradas e ingresadas con arreglo al mismo, sin perjuicio de las sanciones que sean aplicables..."

Resolución 637/05 del Ministerio de Economía y Producción (B. O. 17.11.05)

Artículo 1° — Establécese que deberá cumplir con los requisitos dispuestos por el Artículo 4° del Decreto No. 616 del 9 de Junio de 2005 y normas complementarias, todo ingreso de fondos al mercado local de cambios destinado a suscribir la emisión primaria de títulos, bonos o certificados de participación



emitidos por el fiduciario de un fideicomiso, que cuenten o no con oferta pública y cotización en mercados autorregulados, cuando los requisitos mencionados resulten aplicables al ingreso de fondos al mercado de cambios destinado a la adquisición de alguno de los activos fideicomitidos.

Art. 2º — *Para el caso de incumplimiento de las disposiciones de la presente resolución, será de aplicación el régimen penal correspondiente...*

Para un detalle de la totalidad de las restricciones cambiarias y de controles al ingreso de capitales vigentes al día de la fecha, se sugiere a los inversores consultar con sus asesores legales y dar una lectura completa del Decreto 616/2005 y la Resolución 637/2005 con sus reglamentaciones y normas complementarias, a cuyo efecto los interesados podrán consultar las mismas en el sitio web del MECON (<http://www.meccon.gob.ar>) o del BCRA ().

Encubrimiento y lavado de activos de origen delictivo.

La ley 25.246, tipifica al lavado de activos y el financiamiento del terrorismo. En su actual configuración, el delito de lavado de activos exige la existencia de un delito previo – quedando excluidas por tanto las infracciones - y la no participación del lavador en el mismo. El Financiamiento del terrorismo consiste en recolectar o proveer bienes o dinero para financiar a una asociación ilícita terrorista o a cualquiera de sus miembros

Para detectar y prevenir estos delitos la ley atribuye ciertas responsabilidades especiales a diversas personas físicas y jurídicas del sector privado (bancos, compañías financieras, casas de cambio, agentes de bolsa, escribanos, profesionales en ciencias económicas, etc). Esas obligaciones consisten, básicamente, en adoptar políticas y procedimientos tendientes a la prevención del lavado de activos y financiamiento del terrorismo, tales como normas estrictas de “conocer al cliente” (identificar, documentar la actividad lícita del cliente y la relación entre patrimonio y transacciones, registrar y analizar todas las operaciones) y adoptar una actitud de alerta para no ser utilizado en estas maniobras delictivas.

Para mejor cumplir dichas responsabilidades, los sujetos de colaboración designados por la ley deben adoptar políticas, estructuras y procedimientos así como designar un funcionario de máximo nivel como la persona responsable de ejecutar las políticas y procedimientos establecidos por la dirección de la empresa y centralizar las informaciones que requieran el BCRA o la Unidad de Información Financiera. Además, las personas físicas o jurídicas designadas deben informar a la Unidad de Información Financiera (“UIF”) cualquier transacción que a su criterio parezca sospechosa de lavado de activos, como aquellas que no coincidan con el perfil del cliente, les falte justificación económica o jurídica, o que sean innecesariamente complejas, ya sea realizadas en forma aislada o reiterada.

El emisor cumple con todas las disposiciones de la ley mencionada y con la normativa aplicable sobre lavado de dinero y financiamiento del terrorismo establecidas por Comunicaciones del BCRA y Resoluciones de la UIF, que reglamentan las obligaciones emergentes del art. 21 a) y b) de la ley 25.246. (UIF 228/07, 152/08, 125/09, 28/11 y Capítulo XXII de las NORMAS de la CNV).

Los agentes colocadores y sub-colocadores declaran formalmente aplicar las medidas necesarias para una correcta identificación y conocimiento del cliente, registro de operaciones, manteniendo estructuras y sistemas para una adecuada política de prevención de lavado de activos y financiamiento del terrorismo y, de corresponder, para reportar las transacciones sospechosas a las autoridades competentes en debida forma y tiempo.

Los tomadores de los títulos asumirán la obligación de aportar la información y documentación que se les requiera por parte de cualquiera de las entidades intervinientes respecto del origen de los fondos y su legitimidad.

V.- DESCRIPCIÓN DEL FIDUCIARIO

En el año 1997 nace como Sociedad Gerente de Fondos Comunes de Inversión “Rosario Administradora S.A. Sociedad Gerente de Fondos Comunes de Inversión”. Inscripta en el Registro Público de Comercio de la Pcia. de Santa Fe, agencia Rosario, al Tomo 78, folio 11220, Nro 532 del registro de Estatutos el 30 de diciembre de 1997 e inscripción en la Inspección General de Personas Jurídicas de la Provincia de Santa Fe, conforme Resolución N° 923/97. Por Asamblea Unánime del año 2002 modifica su objeto social con el propósito de desempeñarse como sociedad fiduciaria de fideicomisos financieros y cambia su denominación social comenzando a operar, a partir de entonces, bajo el nombre de *Rosario Administradora Sociedad Fiduciaria S.A.* El capital de la referida tiene como accionistas al Mercado de Valores de Rosario S.A. en un 52.50%, el Mercado a Término de Rosario S.A. en un 42.50%, la Bolsa de Comercio de Rosario el 5%. Juntas, las tres Instituciones pretenden dar vida a un instrumento de financiación como el del fideicomiso financiero, actuando no solamente en forma conjunta como asociadas, si no poniendo de sí todo el empeño que significa el interés de sus cuadros operativos y técnicos.

Tiene su domicilio social en Paraguay 777 Piso 4º de la ciudad de Rosario, Pcia. de Santa Fe, según inscripción el Registro Publico de Comercio el día 23 de diciembre de 2009, inscripto en el estatuto Tomo 90 F° 18193 N° 869. Tel/Fax: 0341 4110051. Correo electrónico administracion@rosfid.com.ar

Rosario Fiduciaria ha sido inscrita en el registro de fiduciarios financieros de la Comisión Nacional de Valores en septiembre de 2003 bajo el N° 41.

En mayo de 2010, Moody's ha asignado calificación de calidad de fiduciario de TQ3+.ar a Rosario Administradora Sociedad Fiduciaria S.A.

La calificación TQ3+.ar denota una capacidad Promedio (+) para administrar los activos subyacentes para beneficio de los inversores. El modificador (+) indica que el fiduciario se ubica en el rango superior de la categoría de calificación designada. El modificador “.ar” indica que la calificación TQ es en escala nacional argentina, y por lo tanto solo puede ser comparada con otras calificaciones TQ dentro de Argentina.

Lo que sigue es una breve reseña de los antecedentes de las Instituciones accionistas.

BOLSA DE COMERCIO DE ROSARIO

La Bolsa de Comercio de Rosario, fundada en 1884, es una asociación civil sin fines de lucro, cuyos socios pertenecen a diversos sectores de la actividad económica como ser, entre otros: corredores de cereales, industriales, exportadores, productores, agentes de bolsa y comerciantes en general. La conducción de la Institución está a cargo de un Consejo Directivo integrado por asociados electos por asamblea y por los presidentes de las entidades participantes.

En sus recintos funcionan cuatro mercados: i) el Mercado Físico de Granos, ii) el Mercado a Término de Rosario SA (Rofex), iii) el Mercado de Valores de Rosario SA (Mervaros) y iv) el Mercado Ganadero SA (Rosgan). En particular, los precios de los cereales y oleaginosos comercializados en su recinto se convierten en referencia obligada para el desenvolvimiento de todo el sistema comercial granario, que se inicia en las zonas de producción con la cosecha y remisión de la mercadería a los acopios y cooperativas, y culmina con la entrega en las instalaciones de la industria procesadora o en los puertos para su exportación.



La Bolsa cuenta con un organismo de fundamental importancia en la comercialización: la Cámara Arbitral de Cereales. La Cámara cumple la función de tribunal de amigables componedores para la solución de conflictos entre las partes contratantes. Al estar integradas por representantes de todos los gremios que intervienen en el comercio de granos, la Cámara asegura la idoneidad e imparcialidad de sus fallos.

Asimismo, a través de sus modernos laboratorios, la Bolsa ofrece a los operadores el servicio de análisis comercial, químico y germinativo de cereales, oleaginosos, subproductos y semillas, para determinar la exacta calidad y condición de la mercadería. Cuenta para ello con instrumental y equipamiento de última tecnología y un cuerpo de profesionales capacitados para efectuar desde los tests más sofisticados hasta los análisis convencionales.

En cuanto a la negociación de títulos valores, la Bolsa se ocupa de autorizar su cotización, de acuerdo a las normas legales vigentes y dando publicidad a las cotizaciones.

La difusión de la actividad de sus mercados y el comentario de la actualidad económica se conocen a través de la página web de la Entidad www.bcr.com.ar y de sus publicaciones: el Boletín Diario, el Informativo Semanal y la revista Institucional.

Cursos y seminarios dictados por especialistas y dirigidos a operadores, inversores, y profesionales, permiten el conocimiento y la comprensión de los mercados de granos y de valores. Son frecuentes, además, las jornadas y conferencias a cargo de personalidades del país y del exterior.

Particular relevancia tiene el Tribunal de Arbitraje General, creado por la Bolsa para intervenir cuando las partes lo soliciten, en la consideración de litigios y diferendos. El Tribunal tiene competencia para conocer de todo litigio que verse sobre materia transigible y respecto del cual las partes hayan pactado la competencia del Tribunal en una cláusula compromisoria o la competencia del Tribunal en un compromiso arbitral (Art. 3 Reglamento del Tribunal de Arbitraje General de la BCR). Está integrado por once árbitros de destacada trayectoria, de libre elección por las partes, y ofrece la ventaja de su agilidad, menor costo y confidencialidad. El Tribunal presta servicios a todos los interesados, aunque no sean socios de la Bolsa.

La Biblioteca de la Institución, el ciclo de actividades culturales y el espacio de arte son otras actividades que la Bolsa ofrece a la comunidad en general.

MERCADO DE VALORES DE ROSARIO S.A.

El MERCADO DE VALORES DE ROSARIO S.A. fue fundado el 22 de Noviembre de 1927, como “*Mercado de Títulos y Cambios del Rosario*”.

Antes de que en 1927 naciera la institución con la denominación de “Mercado de Títulos y Cambios del Rosario”, el primer mercado que funcionó en la Bolsa lo era para la cotización de oro, títulos de crédito y acciones de Ferrocarril Central Argentino y Oeste Santafecino, Empresa de Tranvías, Cédulas Hipotecarias Argentinas y títulos de la Provincia de Santa Fe.

En 1929 cotizan en el Mercado, Bonos Municipales de Pavimentación. En 1932 se coloca un Empréstito Patriótico y Letras de Tesorería de la Provincia de Santa Fe. En 1940 cambia su denominación por la de “Mercado de Títulos y Cambios de la Bolsa de Comercio del Rosario S.A.”. En Agosto de 1941, el Directorio en pleno del Banco Hipotecario Nacional, expresamente trasladado desde Buenos Aires, inaugura en Rosario, la negociación de las Cédulas Hipotecarias Argentinas. Un año después el Mercado participa en el consorcio colocador de los Títulos de Conversión de la Municipalidad de Rosario, ocupando el primer lugar en el canje realizado.

En 1944 se logra la intervención directa en la plaza rosarina, del Banco Central de la República Argentina, quien actúa por intermedio de los comisionistas habilitados. A partir de Mayo de 1955 y luego de una transformación estatutaria de adecuación a leyes de la época, también modifica su denominación para quedar desde entonces como MERCADO DE VALORES DE ROSARIO S.A.

En 1962 la institución participa en la colocación del Empréstito de Recuperación Nacional 9 de Julio. En 1964 se tiene la intervención de las desaparecidas entidades Banco Industrial y Caja Nacional de Ahorro Postal, quienes imparten órdenes de compra de acciones a los Agentes de Bolsa, aplicando los fondos que reciben para sus cuentas especiales.

La década de 1970 a 1989 transcurre con un incremento notable en las operaciones en títulos públicos, cuando los ya desaparecidos Bonos de Inversión y Desarrollo y Valores Nacionales Ajustables, ajustaban las inversiones a un ciclo económico de alta inflación. La aparición del Austral como nueva moneda argentina en la década de los ochenta, así como la hiperinflación de fines de dicho período, identifican un ciclo en el cual se produjo un amplio recambio de operadores y el advenimiento de la una mayor profesionalización en la actividad.

Al comienzo de la década de los noventa, se alcanzan volúmenes operativos muy significativos en valores privados, alcanzándose la más alta valoración de los índices bursátiles, que luego por efecto de crisis en las economías de países emergentes, provocarían asimismo un abrupto descenso en las cotizaciones. Se producen las grandes transformaciones en la privatización de las empresas del Estado, así como el advenimiento de la negociación electrónica.

El capital social del MERCADO DE VALORES DE ROSARIO S.A. lo componen cincuenta acciones nominativas no endosables, cada una de las cuales otorga el derecho así como la obligación de ejercer la profesión de Agente de Bolsa.

El MERCADO DE VALORES DE ROSARIO S.A. ha diversificado las herramientas e instrumentos operativos de sus Agentes y Sociedades de Bolsa, quienes pueden operar en la propia plaza, tanto como en Buenos Aires a través de “ROSARIO VALORES SOCIEDAD DE BOLSA S.A.”, sociedad controlada por la Institución, inscripta como Sociedad de Bolsa en el Merval (Mercado de Valores de Buenos Aires S.A.). En la actualidad 85% del capital social de dicha Sociedad de Bolsa es del Mercado de Valores y el 15% restante de la Bolsa de Comercio de Rosario.

La existencia de dicha Sociedad de Bolsa, le ha permitido a los Agentes y Sociedades de Bolsa del MERCADO DE VALORES DE ROSARIO S.A., operar a través de un sistema creado por esta Institución, en forma directa en el principal centro bursátil del país, formador de precio de Argentina, brindando así a los Agentes y Sociedades de Bolsa de la Institución, la oportunidad de utilizar una herramienta operativa propia, idónea y directa.

El tiempo transcurrido, dio la razón de haber asumido hace un lustro la decisión referida, ya que la actuación de Rosario Valores operando electrónicamente, se consolidó a partir de la decisión del Merval de incorporar finalmente al SINAC (Sistema de Negociación Asistido por Computadoras) todas las modalidades operativas existentes en nuestro medio (operaciones de contado, de plazo –caución, pase, opciones – y derivados como el Índice Dólar INDOL).

El MERCADO DE VALORES DE ROSARIO S.A. instauró a partir del mes de Julio de 2001, un régimen de negociación de cheques de pago diferido, con un régimen de garantías a través de fideicomiso. Coincidente con la fecha de puesta en práctica de tal operatoria, sucedieron en el país los hechos y circunstancias que son de dominio público, lo cual no permitió que en la práctica el régimen de negociación haya tenido operaciones.

Los Agentes y Sociedades de Bolsa del *Mercado de Valores de Rosario S.A.*, pueden operar en propia plaza, tanto como hacerlo derivando órdenes para su ejecución en otras, concretamente Buenos Aires, en el Merval.



En el segundo caso, es donde actúa *Rosario Valores Sociedad de Bolsa*. Esta sociedad aglutina actualmente aproximadamente el setenta y cinco por ciento de los negocios que, generados por los operadores de la Institución, se concretan en otro ámbito que no fuere el recinto rosarino.

Si bien el Mercado de Valores actúa como tal, siendo su principal actividad la de conformar la estructura operativa para el registro, liquidación, control y garantía de las operaciones que se conciertan en su seno, la entidad ha procurado siempre propiciar los medios para que sus integrantes puedan concertar negocios.

MERCADO A TÉRMINO DE ROSARIO S.A.

El 19 de noviembre de 1909 se creó el Mercado General de Productos Nacionales del Rosario de Santa Fe, antecesor del actual Mercado a Término de Rosario S.A. (ROFEX®).

El objeto fundamental de la sociedad fué liquidar y garantizar los contratos al contado y a plazos de compraventa de cereales y oleaginosos que se realizaran en sus ruedas oficiales. A partir de su creación, el recinto de la Bolsa pasó a ser teatro de las operaciones cerealeras más importantes del país, no sólo en negocios a término sino también en operaciones de mercado abierto.

En el desenvolvimiento de su actividad, durante las primeras décadas de existencia, ROFEX® cumplió sobradamente los objetivos propuestos, lo que se evidenció en las elevadas cifras alcanzadas en cuanto a volumen y monto de transacciones. Esta fluidez operativa otorgó a la sociedad significación mundial frente a otros mercados florecientes. Por ello, en esa época Rosario fue bautizada como la "Chicago Argentina".

En esos años, Argentina era el primer productor y exportador mundial de lino, el segundo productor de maíz después de EE.UU. y el principal exportador de dicho grano. Asimismo, participaba con el 25% del comercio internacional de trigo. Por tales motivos, los mercados cerealeros y de oleaginosos argentinos eran fijadores de precios a nivel mundial y las cotizaciones de ROFEX® eran rectoras en los valores de maíz y lino al punto que eran consultados sus precios antes de la apertura del Chicago Board of Trade.

El fenómeno de la creciente intervención estatal en la economía nacional que se produjo desde mediados de la década del 30 en Argentina, afectó sensiblemente la actividad de ROFEX®. Durante los años 1946-55 se dispuso el monopolio total de la compra de granos por parte del Estado Nacional, determinando el cese de todas las operaciones libres en bolsas, entre ellas, desde luego, las transacciones de futuro.

El Mercado a Término de Rosario (ROFEX®) tiene como principal accionista a la Bolsa de Comercio de Rosario con el 38 % de las acciones (100 % clase B y 33 % clase A) junto a 141 accionistas más, en su mayoría vinculados al rubro agropecuario.

ROFEX® comenzó a desarrollar en la última década, contratos de futuros y opciones en cuyo desarrollo de negociación no solamente puso toda su capacidad y empeño, si no todo el esfuerzo económico, sustentado por el apoyo de la Bolsa de Comercio de Rosario. Consta de dos divisiones: División Derivados Financieros donde se operan, además del exitoso contrato de Dólar, los siguientes productos: Euro, Real, Tasa BADLAR Privada, Títulos Públicos Nacionales, Dólar EMTA, y Rolling Forex

División Derivados Agropecuarios: en ella se operan: Soja (US\$), Trigo (US\$),

Maíz (US\$), Índice Soja Rosafé (US\$), Índice Maíz Rosafé (US\$), Índice Trigo Rosafé (US\$).

Creó además Argentina Clearing House S.A., sociedad anónima con doscientas acciones, fundada para dar protección a los activos recibidos en garantía por las operaciones, creando a tal efecto un Fideicomiso en Garantía, siendo la contraparte de cada vendedor y de cada comprador de futuros y opciones. Para garantizar el cumplimiento de las operaciones, todos los días efectúa solicitud de márgenes de garantía y de diferencias, utilizando el sistema de administración de riesgo de portafolio, que tiene por objetivo identificar el riesgo de una cartera compuesta por futuros y opciones, a partir de una simulación de escenarios.

GESTIÓN DE ROSARIO ADMINISTRADORA SOCIEDAD FIDUCIARIA S.A.

Rosario Fiduciaria tiene por principal objeto dedicarse por cuenta propia, de terceros o asociada a terceros, tanto en el país como en el exterior, a actuar como Fiduciario, administrando todo tipo de fideicomisos en los términos de la Ley 24.441. Su Misión es acercar al Mercado de Capitales a las organizaciones con necesidades de financiamiento que cuenten con planes de crecimiento y desarrollo, y poder brindarle a los inversores, alternativas de inversión seguras y rentables.

Desde su nacimiento la empresa ha experimentado un crecimiento sostenido aportando al desarrollo de financiación de empresas a través del mercado de capitales que se ha visto reflejado en el aumento del valor nominal del Programa Global de Valores Fiduciarios ROSFID. En virtud del incremento de la actividad de la sociedad, en particular de la cantidad de emisiones, se consideró necesaria la ampliación del monto permitido a emitir valores fiduciarios bajo el Programa Global de Valores Fiduciarios ROSFID. El mismo, que en su origen fue de \$ 50.000.000 (pesos cincuenta millones) fue incrementado paulatinamente alcanzando en la actualidad los \$400.000.000 (pesos cuatrocientos millones), aumento que fue aprobado recientemente por la Comisión Nacional de Valores.

Los clientes de Rosario Fiduciaria son empresas que se encuentran en constante proceso de cambio, rediseñando procesos para ser cada día más competitivas y haciendo uso de instrumentos financieros de vanguardia para lograr sus objetivos económico-financieros.

Rosario Fiduciaria le ofrece a estas empresas la organización y diseño de productos para la optimización de su estructura de capital a fin de generar un mayor valor corporativo y las acompaña en el proceso de emisión y colocación de títulos valores en el Mercado de Capitales.

Para ello se focaliza en compañías que tengan un fuerte arraigo regional y compromiso social con su medio, promoviendo el desarrollo de las economías regionales y la generación de empleo.

Directorio

Las Autoridades de Rosario Fiduciaria son dirigentes representantes de las Instituciones Accionistas, y cuentan con una extensa trayectoria y experiencia profesional en el sistema bursátil nacional. A continuación se expone una nómina de los antecedentes profesionales de cada uno de ellos:

Presidente	MIGUEL CARLOS CELESTINO ARAYA
Vicepresidente	VICENTE LISTRO
Director Titular	RAMON GINO MORETTO
Director Titular	ROBERTO JUAN DAMINATO
Director Titular	MIGUEL ÁNGEL COGNETTA
Director Suplente	JUAN PABLO GALLEANO
Director Suplente	JOSÉ LUIS VICTOR D'AMICO
Director Suplente	JORGE ALBERTO BERTERO

Comisión Fiscalizadora

Cuerpo Titular CPN HUMBERTO DOMINGO SANTONI



Cuerpo Suplente

DR. MARIO CASANOVA
CPN JORGE FELCARO
CPN DANIEL EDMUNDO JUAN VIGNA
CPN JAVIER CERVIO
CPN SERGIO ROLDAN

La Dirección Ejecutiva de Rosario Administradora Sociedad Fiduciaria S.A. está a cargo del Director Titular Miguel Ángel Cagnetta.

Miguel Carlos Celestino Araya: Presidente de Rosario Administradora Sociedad Fiduciaria S.A. desde 2009, Abogado Universidad Nacional del Litoral, Doctor en Jurisprudencia de la Universidad Nacional de Rosario, Profesor titular de la cátedra de Derecho Comercial I de la Universidad Nacional de Rosario. Síndico Suplente de la Bolsa de Comercio de Rosario desde 1993 hasta 1994, Síndico titular de la Bolsa de Comercio de Rosario desde 1994 hasta 2001.

Vicente Listro: Vicepresidente de Rosario Administradora Sociedad Fiduciaria S.A. desde 2009. Presidente de Listro Sociedad de Bolsa S.A. (desde 2007). Contador Público Universidad Nacional de Rosario. Especialista en Sindicatura Concursal Universidad Nacional de Rosario. Ex Agente de Bolsa del Mercado de Valores de Rosario S.A. (1980-2006). Ex Presidente del Mercado de Valores de Rosario S.A.(1996-2000). Ex Director del Mercado de Valores de Rosario S.A. (1992-1995). Ex Miembro de Consejo de Vigilancia del Mercado de Valores de Rosario S.A. (1981-1991). Ex Consejero de la Bolsa de Comercio de Rosario e Integrante de la Comisión de Títulos (1996-2000).

Ramón Gino Moretto: Director Titular de Rosario Administradora Sociedad Fiduciaria S.A. (desde 2003). Presidente del Centro de Corredores de Cereales de Rosario. Miembro del Consejo Directivo de la Bolsa de Comercio de Rosario. Titular de Cogran SRL y Cogracop SRL.

Roberto Juan Daminato: Director Titular de Rosario Administradora Sociedad Fiduciaria S.A. (desde 2008), Director del Mercado de Valores de Rosario, Director de Rosario Valores S.B. S.A., Integrante de su Comisión de Títulos Bolsa de Comercio de Rosario. Tesorero Cámara de Agente de Bolsa de Rosario. Titular Roberto J. Daminato agente de bolsa.

Miguel Ángel Cagnetta: Director Ejecutivo de Rosario Administradora Sociedad Fiduciaria S.A. desde Noviembre de 2009; Contador Público Nacional Egresado de la Facultad de Ciencias Económicas de la Universidad Nacional de Rosario desde Marzo de 1973; Gerente General del Mercado de Valores de Rosario S.A. desde Abril de 1975 a Marzo de 2010; Profesor Universitario.

Juan Pablo Galleano: Director Suplente de Rosario Administradora Sociedad Fiduciaria S.A. desde 2009. Contador Público, PDG Universidad Austral. Miembro de la Comisión Directiva del Centro de Corredores de Cereales de Rosario, miembro de la Cámara Arbitral de Cereales de la Bolsa de Comercio de Rosario. Titular de Puertos SRL.

José Luis Víctor D'Amico: Director Suplente de Rosario Administradora Sociedad Fiduciaria S.A. desde 2009. Contador Público Universidad Nacional de Rosario desde 1994. Agente de Bolsa del Mercado de Valores de Rosario S.A. desde marzo de 1996. Síndico en Rosario Administradora S.A. Sociedad Gerente de Fondos Comunes de Inversión (ahora Rosario Administradora Sociedad Fiduciaria S.A.) periodo 1997-1998. Presidente de Cámara de Agentes de Bolsa de Rosario desde 1998 a 2003. Director Suplente del Mercado de Valores de Rosario desde 1998 a 2006. Integrante Suplente de la Comisión de Títulos de la Bolsa de Comercio de Rosario desde 1998 a 2003. Miembro Titular de Cámara de Agentes de Bolsa de Rosario en representación del Mercado de Valores de Rosario S.A. desde 2006 hasta la actualidad.

Jorge Alberto Bertero: Director Suplente de Rosario Administradora Sociedad Fiduciaria S.A., nacido el 16 de marzo de 1956. Es contador público. Se desempeña como Director del Banco Meridiana S.A. Es titular de la cátedra Banco, Bolsas y Mercados de la Facultad de Ciencias Económicas de la Universidad Nacional de Rosario.

Humberto Domingo Santoni: Síndico Titular de Rosario Administradora Sociedad Fiduciaria S.A. Contador Público Universidad Nacional de Rosario. Socio del Estudio Vigna, Santoni y Asociados. Ex profesor adjunto de la Facultad de Ciencias Económicas de la Universidad Nacional de Rosario y de la Facultad de Ciencias Empresariales de la Universidad Austral (Facultad Rosario). Ex profesor titular, Secretario Financiero y Vicerrector de la Universidad del Centro Educativo Latinoamericano. Perito Contador del Tribunal de Arbitraje General de la Bolsa de Comercio de Rosario.

Mario Alberto Casanova: Síndico Titular de Rosario Fiduciaria S.A. Abogado egresado de la Universidad Nacional del Litoral, Santa Fe, en 1962. Curso de doctorado de la Universidad de Paris,1963/64. Socio de la firma CASANOVA, MATTOS & SALVATIERRA, Abogados. Profesor Titular de Derecho de la Navegación en la Universidad Nacional de Rosario desde año 1971. Vicepresidente del Instituto de Derecho Marítimo Latinoamericano (Rama Argentina). Vicepresidente de la Asociación de Derecho Aeronáutico y Espacial (ALADA), Rama Argentina. Síndico Titular de la Bolsa de Comercio de Rosario (desde 2001). Síndico Titular de Rosario Valores S.A.

Jorge Fernando Felcaro: Síndico Titular de Rosario Administradora Sociedad Fiduciaria S.A., Contador Público Nacional de la Universidad Nacional del Litoral, Socio del Estudio Felcaro, Roldán & Asociados, Socio Vitalicio de la Bolsa de Comercio de Rosario, Perito Titular del Tribunal de Arbitraje General de la Bolsa de Comercio de Rosario.

Daniel Edmundo Juan Vigna: Síndico Suplente de Rosario Administradora Sociedad Fiduciaria S.A. Síndico de Rosario Valores Sociedad de Bolsa S.A.; Contador Público egresado de la Universidad Nacional de Rosario en el año 1979; Miembro del Comité Impositivo y Previsional de la Bolsa de Comercio de Rosario; Socio a cargo del Departamento Impuestos del Estudio Vigna, Santoni y Asociados.

Javier Emilio Cervio: Síndico Suplente de Rosario Administradora Sociedad Fiduciaria S.A., Contador Público Nacional (Universidad Nacional de Rosario). Master en Administración de Empresas – MBA (IAE – Universidad Austral). Sub Director Ejecutivo de la Bolsa de Comercio de Rosario. Anteriormente fue Gerente Ejecutivo y Sub Gerente General de la misma entidad. Entre 1994 y 1998 fue Gerente Administrativo Financiero de Sias Fruit Argentina SA.

Sergio Miguel Roldán: Síndico Suplente de Rosario Administradora Sociedad Fiduciaria S.A., Contador Público y Licenciado en Administración de la Universidad Nacional de Rosario, Socio del Estudio Felcaro, Roldán & Asociados, Socio de la Bolsa de Comercio de Rosario, Miembro de la Comisión directiva del Instituto Tributario del Consejo Profesional de Ciencias Económicas de Santa Fe (Cámara II) en distintos períodos, Integrante del Comité Impositivo de la Bolsa de Comercio de Rosario.

Barbara Puzzolo: Gerente de Rosario Administradora Sociedad Fiduciaria S.A. Contadora Pública de la Universidad Nacional de Rosario (UNR). Actualmente se encuentra desarrollando la tesis para el título de Magister en Finanzas de la UNR. Se desempeñó como auditora asistente en Price Waterhouse & Co. S.R.L. En el 2004 se incorpora a Rosario Administradora Sociedad Fiduciaria S.A. En su trayectoria en la Entidad ha liderado el área contable desde sus comienzos y ha participado activamente en las estructuraciones de ON Pyme y Fideicomisos.

Estado de situación patrimonial al 31 de diciembre de 2010
Activo \$ 6.525.075.-



Pasivo \$ 233.819.-
 Patrimonio Neto \$ 6.291.256.-
 Capital Social Integrado \$ 5.000.000.-

Estado Contables correspondientes a los tres últimos ejercicios anuales

	30/06/2010	30/06/2009	30/06/2008
		\$	
Estado de Situación Patrimonial			
ACTIVO			
ACTIVO CORRIENTE			
Caja y bancos	1.659.765	2.352.046	348.118
Inversiones	4.064.074	3.277.862	3.583.802
Créditos	47.870	66.821	45.868
Otros Créditos	48.491	8.320	64.136
Total del Activo Corriente	5.820.200	5.705.049	4.041.924
ACTIVO NO CORRIENTE			
Otros Créditos	11.742	3.001	-
Bienes de Uso	77.646	37.107	60.693
Activos Intangibles	153.068	26.558	20.193
Total del Activo No Corriente	242.456	66.666	80.886
Total del Activo	6.062.656	5.771.715	4.122.810
PASIVO			
PASIVO CORRIENTE			
Cuentas por pagar	47.825	20.106	17.799
Remuneraciones y cargas sociales	41.079	29.753	24.408
Cargas fiscales	16.235	525.535	22.747
Total del Pasivo Corriente	105.139	575.394	64.954
Total del Pasivo	105.139	575.394	64.954
PATRIMONIO NETO			
Total del Pasivo y Patrimonio Neto	5.957.517	5.196.321	4.057.856
	6.062.656	5.771.715	4.122.810

	30/06/2010	30/06/2009	30/06/2008
		\$	
Estado de Resultados			
INGRESOS POR SERVICIOS	1.124.964	1.266.149	1.153.337
GASTOS	(1.059.699)	(946.522)	(897.253)
Resultado operativo	65.265	319.627	256.084
RESULTADOS FINANCIEROS Y POR TENENCIA			
Generados por activos			
Intereses	265.525	255.871	207.847
Diferencias de cambio	67.429	518.942	(39.952)
Resultado por venta de títulos públicos	(57.567)	349.883	-
Resultados por tenencia de títulos valores	838.151	211.545	(28.499)
Otros resultados por tenencia	(7.747)	96.471	(18.776)
OTROS INGRESOS Y EGRESOS	-	(774)	-
Resultado ordinario antes del Impuesto a las Gan	1.171.056	1.751.565	376.704
IMPUESTO A LAS GANANCIAS	(409.860)	(613.100)	(131.850)
GANANCIA FINAL	761.196	1.138.465	244.854

COMPOSICIÓN DEL CAPITAL			
ACCIONES		Capital Suscripto \$	Capital Integrado \$
Cantidad	Tipo		
5.000	Acciones Ordinarias, escriturales, de V/N \$1.000 con derecho a un voto por acción	5.000.000	5.000.000

Con fecha 6 de diciembre de 2010, la Asamblea de Accionistas resolvió por unanimidad modificar el artículo 5to. del Estatuto Social y aumentar el capital social en la suma de \$1.800.000 (un millón ochocientos mil de pesos) mediante la capitalización total del saldo de la cuenta Ajuste de Capital por la suma de \$ 127.082 (ciento veintisiete mil ochenta y dos pesos) y mediante la capitalización parcial del saldo de la cuenta Resultados No Asignados por la suma de \$ 1.672.918 (un millón seiscientos setenta y dos mil novecientos dieciocho pesos). A partir de esta resolución el Capital Social se fijó en la suma de \$ 5.000.000 (cinco millones de pesos) el que se divide en 5.000 acciones ordinarias, escriturales, con derecho a un voto por acción, de valor nominal \$1.000.- cada una de ellas. A la fecha del presente Suplemento, dicho aumento de capital social, se encuentra en trámite de inscripción ante la Inspección General de Personas Jurídicas de la Provincia de Santa Fe.

**Perspectivas de la Empresa**

Los Fideicomisos, en particular los Fideicomisos Financieros con oferta pública, continúan demostrando ser una importante herramienta de financiamiento para un grupo cada vez más importante de empresas y para nuevos sectores de la economía que han comenzado a utilizarla. Durante el ejercicio, la empresa ha continuado con la profundización del desarrollo de herramientas internas de gestión y control a fin de dotar de mejores recursos a la empresa que le permita ser cada vez más eficiente en todo aspecto.

Se renueva el compromiso de consolidar el liderazgo regional en el mercado fiduciario, incrementando el número de activos bajo administración, consecuentemente aumentando los ingresos y manteniendo un adecuado nivel de costos. El objetivo continúa siendo el de generar instrumentos de oferta pública que permita a las empresas y asociaciones de la región, obtener financiamiento genuino y acorde a sus necesidades, como así también ofrecerle a los inversores regionales y nacionales alternativas de inversión rentables, seguras y transparentes.

El Directorio de la sociedad, en representación de sus entidades accionistas, han definido políticas orientadas a lograr un mayor y más eficiente financiamiento de empresas de la región, mayoritariamente ligadas a la actividad agropecuaria y agro industrial, representantes fieles de las actividades productivas de la región.

En concordancia con lo antes mencionado, y si las condiciones del mercado financiero son razonablemente favorables, para el ejercicio en curso se espera que Rosario Administradora Sociedad Fiduciaria S.A. continúe incrementando el volumen de emisiones y el valor nominal emitido.

A fin de acompañar la tendencia creciente del mercado e inclusive desarrollar aún más su cartera de clientes, la sociedad continúa profundizando su actividad comercial tendiente a incrementar el volumen de negocios, la rentabilidad y el valor del capital de la sociedad.

Información adicional del Fiduciario y de las emisiones en las que participa se encuentra disponible en su página web: www.rosfid.com.ar

VI.- DESCRIPCIÓN DE LOS FIDUCIANTES
BICA COOPERATIVA DE EMPRENDIMIENTOS MÚLTIPLES LTDA.

- Fecha de constitución: 27 de septiembre de 1978
- Actividad Principal: Financiera, no regulada por el Banco Central de la República Argentina.
- Target de negocio: Personas Físicas y Pequeñas y Medianas Empresas de la región
- Objeto: Múltiple
- Sede social inscrita: 25 de Mayo Nro. 1774. Santo Tomé (SF) (S3016DVP) – Santa Fe.
- Inscripción en el Registro Nacional de Cooperativas: Folio 288 Libro 28 de Actas, Matrícula 8866 y Acta N° 13807.
- Fecha de Inscripción en el Registro Nacional de Cooperativas: 27 de septiembre de 1978.
- Inscripción en la Dirección General de Cooperativas de la Provincia de Santa Fe: Matrícula N° 1434
- Teléfono: 0342 – 4502000
- Fax: 0342 – 4502024
- www.bica.com.ar

Empresas del Grupo:

- Regional Trade S.A.: Trade Company – Importadora - Exportadora - Comercialización de Productos alimenticios marca “BAHÍA” y Elaboración y Distribución de las marcas "Fresita", "Obsession", "Sahara", etc., en el rubro bebidas.
- Bica Cambio y Turismo S.A.: Casa de Cambio autorizada por el B.C.R.A.
- Bica Bursátil S.A.: Sociedad de Bolsa accionista del Mercado de Valores del Litoral S.A., con operatoria en el mismo.

HISTORIA

1978 - Fusión de tres Cajas de Crédito (Caja Entrerriana de Crédito de Paraná, Cooperativa de Ahorro y Crédito de Santo Tomé y Cooperativa del Abasto, Cooperativa de Ahorro y Préstamo Ltda. de Santa Fe.); todas constituyen Banco BICA Coop. Ltda.

1979 - Se incorporan Caja de Crédito Gobernador Crespo y Caja de Crédito La Criolla

1984 - Fusión por absorción de Banco Intercoop Coop Limitado, con zona Cordón Industrial Rosario y San Lorenzo.

1995 - Fusión por absorción Banco Rural Sunchales Coop. Ltda., zona Cuenca Lechera Centro Oeste de Santa Fe.

1995 - Transformación de Banco Bica C.L. en Banco BICA S.A.

1997 - BICA Coop Emp. Múltiples Ltda. vende Banco BICA S.A. a Banco Suquía S.A.

1998 - Se inicia la actividad Financiera fuera de la supervisión del Banco Central de la República Argentina, continuando al mismo tiempo con las actividades de Regional Trade S.A.

2003 – Se constituye Bica Cambio y Turismo S.A., empresa de la cual Bica Cooperativa de Emprendimientos Múltiples Ltda. es accionista mayoritaria y que cuenta con la autorización y supervisión del Banco Central de la República Argentina.

2003 – Se constituye Bica Bursátil S.A. accionista del Mercado de Valores del Litoral S.A., empresa de la cual Bica Cooperativa de Emprendimientos Múltiples Ltda. es accionista mayoritaria.

CONSEJO DE ADMINISTRACIÓN – Período 2010-2011

Nombre	Cargo	Antecedentes Profesionales
Sr. C.P.N. Luis Ángel Puig	Presidente	Jubilado – Contador Público – Comerciante - Consejero Titular de Bica CEML desde 1978, habiendo ocupado los cargos de Presidente, Secretario y Tesorero en diferentes períodos. Actualmente es Presidente de la Federación Argentina de Cooperativa de Crédito y de Bica Bursátil S.A. y Secretario del Mercado de Valores S.A. Director Titular de Regional Trade S.A.
Sr. Sabino Fernando Marino	Vicepresidente	Jubilado – Comerciante - Consejero Titular de Bica CEML desde 1978, habiendo ocupado los cargos de Vice Presidente, Pro Secretario y Pro Tesorero en diferentes períodos.



Sr. José María Eberhardt	Secretario	Jubilado – Productor Agropecuario – Consejero Titular de Bica CEML desde 1978, habiendo ocupado los cargos de Presidente, Secretario y Tesorero en diferentes períodos. Actualmente es Presidente de: Biblioteca Popular Bica y Bica Mutual y director titular de Bica Bursátil S.A.
Sr. Elbio Vico Gasparotti	Prosecretario	Jubilado – Comerciante - Consejero Titular de Bica CEML desde 1978, habiendo ocupado los cargos de Presidente, Secretario y Tesorero en diferentes períodos. Actualmente es presidente de Regional Trade S.A. Fue Intendente Municipal de la ciudad de Santo Tomé de la Provincia de Santa Fe desde 1973 a 1976.
Sr. Arq. Arturo Ángel Zuttión	Tesorero	Jubilado - Arquitecto - Consejero Titular de Bica CEML desde 1985, habiendo ocupado los cargos de Presidente, Secretario y Tesorero en diferentes períodos. Actualmente es Presidente de Bica C.E.M.L. y de Fundación Banco Bica, Director Titular de Bica Bursátil S.A. y de Regional Trade S.A.
Sr. José Luis Adolfo Mottalli	Protesorero	Comerciante - Consejero Titular de Bica CEML desde 1978, habiendo ocupado los cargos de Presidente, Secretario y Tesorero en diferentes períodos.
Sr. Tec. Victor Emilio Belletti	1º Vocal Titular	Maestro Mayor de Obra – Empresario de la Construcción - Consejero Titular de Bica CEML desde 1984 y se desempeña como Vocal Titular
Sr. Luis Alberto Cafaro	2º Vocal Titular	Comerciante - Consejero Titular de Bica CEML desde 1997 y se desempeña como Vocal Titular
Sr. C.P.N. Carlos Alberto Gómez	3º Vocal Titularº	Contador Público - Consejero Titular de Bica CEML desde 1985 y se desempeña como Vocal Titular
Sr. Rubens Arnoldo Cimaomo	4º Vocal Titular	Jubilado – Comerciante - Consejero Titular de Bica CEML desde 1994 y se desempeña como Vocal Titular
Sr. Rubén Eduardo Nessier	5º Vocal Titularº	Comerciante - Consejero Titular de Bica CEML desde 2006 y se desempeña como Vocal Titular
Sr. Dr. Agustín Enrique Federik	6º Vocal Titular	Abogado - Síndico Titular de BICA CEML desde 1996 a 2006 y Consejero Titular de BICA CEML desde 2006 y se desempeña como Vocal Titular. Es Prosecretario de BICA MUTUAL desde 2008
Sr. C.P.N. Julio Alberto Natella	7º Vocal Titular	Contador Público – Síndico Suplente de Bica CEML desde 1979 hasta 2006. Consejero Titular de Bica CEML desde 2006.
Sr. Andrés Carlos Favalli	8º Vocal Titular	Empleado - Consejero Suplente de Bica CEML desde 2009 y se desempeña como Vocal Suplente
Sr. Leonardo Orlando Lazaroni	9º Vocal Titular	Jubilado – Productor Agropecuario - Consejero Titular de Bica CEML desde 1997 y se desempeña como Vocal Titular
Sr. Pascual Raúl Meneguetti	1º Vocal Suplente	Jubilado - Consejero Suplente de Bica CEML desde 2003 y se desempeña como Vocal Suplente
Sr. Luis Jorge Chemes	2º Vocal Suplente	Empleado - Consejero Suplente de Bica CEML desde 2009 y se desempeña como Vocal Suplente
Sr. C.P.N. Pablo Vasti	3º Vocal Suplente	Comerciante - Síndico Suplente de Bica CEML desde 2007 hasta 2009. Actualmente Vocal Suplente de Bica CEML.
Sr. Dr. Olimpo Carlos Carbonne	4º Vocal Suplente	Jubilado – Abogado - Consejero Suplente de Bica CEML desde 2008 y se desempeña como Vocal Suplente
Sr. José Luis Giombi	5º Vocal Suplente	Técnico Electromecánico – Técnico Superior en Administración de Empresas Actualmente se desempeña en el CONICET – INTEC como profesional adjunto en el área ingeniería de rectores personal apoyo investigación y desarrollo – Se desempeña como Vocal Suplente desde 2010

COMISIÓN FISCALIZADORA – Período 2008-2011

Nombre	Cargo	Antecedentes Profesionales
Sr. C.P.N José Luis Renzulli	1º Síndico Titular	Jubilado – Contador Público – Profesor de Inglés - Síndico Titular de Bica CEML desde 1978. Ex Presidente del Consejo Profesional de Ciencias Económicas de la Prov de Santa Fe (1990-1994) y Tesorero del mismo (1974-1978) y (1994-1998). Ex Presidente del Colegio de Graduado de Ciencias Económicas de Santa Fe (1986-1990) y Ex Tesorero (1972-1974). Tesorero de la Caja de Seguridad Social para Profesionales en Ciencias Económicas de la Prov. de Santa Fe (desde 2002). Ex Presidente del Mercado de Valores S.A. (1996-1999). Actualmente se desempeña como Síndico Titular del Mercado de Valores S.A., Regional Trade S.A., Bica Bursátil S.A., Bica Cambio y Turismo S.A., Biblioteca Popular Bica, Fundación Banco Bica y Bica Mutual. Vicepresidente de la Comunidad Castellana de Santa Fe (desde 2008).
Mario Horacio Chapo	2º Síndico Titular	Jubilado – Técnico Óptico – Comerciante – Síndico Titular de Bica CEML desde 1987.
Sr. Daniel Eduardo Russo	3º Síndico Titular	Jubilado – Comerciante - Síndico Titular de Bica CEML desde 2006.
Sr. Francisco Bianculli	1º Síndico Suplente	Jubilado - Síndico Suplente de Bica CEML desde 2007.
Sr. Néstor Leandro Nanzer	2º Síndico Suplente	Jubilado – Ex Jefe de la Dirección General de Rentas de la Prov de Santa Fe - Síndico Suplente de Bica CEML desde 2006.



Sr. Esc. Gerardo Santiago Moro	3° Síndico Suplente	Notario – Abogado - Consejero Suplente de Bica CEML desde 2000 hasta 2009. Actualmente se desempeña como Síndico Suplente
--------------------------------	---------------------	---

GERENTES DE PRIMERA LÍNEA

Michel, Norberto Raúl. Contador Público Nacional egresado de la Universidad Nacional del Litoral. Dr. en Administración de Empresas egresado de la Universidad Católica de Santa Fe. Licenciado en Administración de Empresas egresado de la Universidad Católica de Santa Fe. Asesor General de Bica Coop. de Emprendimientos Múltiples Ltda. (desde 1997). Ex Auxiliar Administrativo de Banco Pcial. de Santa Fe (1963-1968). Ex Gerente General de Coop. del Abasto C.A. y C.L. (1969-1978). Ex Gerente General de Banco Bica C.L. (1978-1995). Ex Gerente General de Banco Bica S.A. (1995-1997).

Baroni, Hugo Luis. Contador Público Nacional egresado de la Universidad Nacional del Litoral. Gerente General de Bica Coop. de Emprendimientos Múltiples Ltda. (desde 1997). Ex Auditor Externo Caja de Crédito Zona Crespo (1975-1979). Ex Auditor Externo de Banco Bica Coop. Ltda. (1979-1995). Ex Auditor Externo de Banco Bica S.A. (1995-1997).

Pini, Darío Rubén. Contador Público Nacional egresado de la Universidad Nacional del Litoral. Gerente de Administración de Bica Coop. de Emprendimientos Múltiples Ltda. (desde 1997). Director Titular en Bica Cambio y Turismo S.A. (desde 2003). Ex Auxiliar Administrativo de Santo Tomé Coop. De Ahorro y Crédito Ltda. (1977-1978). Ex Encargado de Normas y Contabilidad en Banco Bica Coop. Ltda. (1978-1988). Ex Gerente de Administración de Banco Bica Coop. Ltda. (1988-1995). Ex Gerente de Administración de Banco Bica S.A. (1995-1997).

Melchiori, Mario Rubén. Contador Público Nacional egresado de la Universidad Nacional del Litoral. Gerente de Finanzas y Riesgo (desde 1997). Ex Auxiliar Administrativo en Banco Bica Coop. Ltda. (1980-1982). Ex Gerente de Finanzas de Banco Bica Coop. Ltda. (1982-1995). Ex Gerente de Planeamiento de Banco Bica S.A. (1995-1997). Profesor Adscripto Cátedra Administración Financiera en la Facultad de Ciencias Económicas de la Universidad Nacional del Litoral (desde 2006).

Aranda, Raúl René. Abogado egresado de la Universidad Católica de Santa Fe. Curso de Formación Superior de Especialización en Derecho Comercial, Area Derecho Bancario (Entidades Financieras, Contratos, Comercio Exterior, Mercado de Capitales), de la Universidad Nacional Del Litoral. Gerente de Legales de Bica Coop. de Emprendimientos Múltiples Ltda. (desde 1997). Ex Auxiliar de Créditos de Coop. del Abasto C.A. y C.L. (1977-1980). Ex Jefe de Créditos de Coop. del Abasto C.A. y C.L. (1980-1985). Ex Jefe de Legales de Banco Bica Coop. Ltda. (1985-1995). Ex Gerente de Legales de Banco Bica S.A. (1995-1997).

Lestussi, Raúl Eduardo. Contador Público Nacional egresado de la Universidad Católica de Santa Fe. Gerente Departamento de Bica Coop. de Emprendimientos Múltiples Ltda. (desde 1997). Ex Gerente de Administración de Banco Bica Coop. Ltda. (1978-1995). Ex Gerente Departamento de Banco Bica S.A. (1995-1997).

Andrek, Jorge Alberto Contador Público Nacional egresado de la Universidad Nacional del Litoral. Gerente de Planeamiento de Bica Coop. de Emprendimientos Múltiples Ltda. (desde 2003). Ex Auxiliar Administrativo en Santo Tomé Coop. de Ahorro y Crédito Ltda. (1976-1978). Ex Jefe Auditoría Interna en Banco Bica Coop. Ltda. (1978-1978). Ex Tesorero Sucursal y Casa Central de Banco Bica Coop. Ltda. (1979-1979). Ex Jefe Centro de Cómputos de Banco Bica Coop. Ltda. (1980-1988). Ex Gerente de Sistemas de Banco Bica Coop. Ltda. (1988-1995). Ex Gerente de Sisemas de Banco Bica S.A. (1995-1997). Ex Gerente de Sistemas de Banco Suquía S.A. (1997-1997). Ex Gerente de Tecnología de Bica Coop. de Emprendimientos Múltiples Ltda. (1998-2003). Ex Director Suplente en Bica Cambio y Turismo S.A. (desde 2003).

Correnti, Benito Nicolás. Abogado egresado de la Facultad de Ciencias Jurídicas y Sociales de la Universidad Nacional del Litoral. Curso de Formación Superior de Especialización en Derecho Comercial, Area Derecho Bancario (Entidades Financieras, Contratos, Comercio Exterior, Mercado de Capitales), de la Universidad Nacional del Litoral. Gerente de Empresas de Bica Coop. de Emprendimientos Múltiples Ltda. (desde 2000). Ex Auxiliar Administrativo de Santo Tomé Coop. de Ahorro y Crédito Ltda. (1971-1973). Ex Jefe de Cuentas a la Vista de Santo Tomé Cooperativa de Ahorro y Créditos Ltda. (1973-1975). Ex Tesorero de Santo Tomé Cooperativa de Ahorro y Créditos Ltda. (1975-1977). Ex Gerente de Sucursales de Banco Bica S.A. (1977-1996). Ex Gerente Zonal de Banco del Suquía S.A. (1997-1998). Ex Representante Institucional de Banco del Suquía S.A. (1998-1999).

ENVERGADURA

- Cuenta con 9 sucursales, ubicadas en el Litoral Argentino.
- Recursos Humanos:
 - Management con amplia experiencia en la actividad financiera, además de excelentes contactos y referencias a nivel nacional e internacional.

Número de empleados al cierre de cada uno de los últimos tres ejercicios comerciales.

Al 30 de junio de 2008 BICA CEML contaba con 233 empleados en relación de dependencia siendo 47 empleados eventuales.

Al 30 de junio de 2009 la cantidad de empelados en relación eran 176 obedeciendo la baja a la finalización del contrato de los empleados eventuales y a 10 renunciadas.

Al 30 de junio de 2010 los empleados en relación de dependencia son 87.

Al 31 de marzo de 2011 los empleados en relación de dependencia son 81

A la fecha del presente Suplemento de Prospecto no existe variación respecto de la última dotación de personal informada.

BALANCES (cifras expresadas en pesos)



El siguiente cuadro presenta un resumen del estado de situación patrimonial y de resultado de BICA COOP. E. M. LTDA. a las fechas indicadas:

	30/06/2010	30/06/2009	30/06/2008
ACTIVO			
ACTIVO CORRIENTE			
Caja y Bancos	10.235.694,16	12.322.088,30	5.966.102,68
Inversiones	37.004.678,62	47.613.282,93	42.493.754,73
Bienes de Cambio	540.512,46	557.436,31	547.188,85
Créditos	43.625.707,85	38.508.476,77	40.371.998,33
Otros Créditos	10.496.220,28	13.396.255,01	11.297.898,65
TOTAL DEL ACTIVO CORRIENTE	101.902.813,37	112.397.539,32	100.676.943,24
ACTIVO NO CORRIENTE			
Inversiones	1.821.417,95	2.826.043,31	2.885.341,02
Participaciones Permanentes en Sociedades	19.149.901,46	17.603.295,24	16.600.682,72
Créditos	33.442.689,46	17.251.900,45	19.677.246,86
Bienes de Uso	9.014.320,11	7.385.606,56	7.567.796,46
Activos Intangibles	4.927.691,51	3.808.496,38	2.296.994,74
TOTAL DEL ACTIVO NO CORRIENTE	68.356.020,49	48.875.341,94	49.028.061,80
TOTAL DEL ACTIVO	170.258.833,86	161.272.881,26	149.705.005,04
PASIVO			
PASIVO CORRIENTE			
Financieras	70.133.676,40	71.238.470,82	57.417.733,84
Otras Deudas	1.021.057,15	2.698.344,96	1.162.219,60
Fiscales	1.438.000,96	2.667.724,87	1.372.425,35
Sociales	406.035,48	665.025,10	495.758,09
Comerciales	14.729.834,53	12.712.412,23	13.537.047,58
Previsiones	550.479,95	395.328,80	325.620,26
TOTAL DEL PASIVO CORRIENTE	88.279.084,47	90.377.306,78	74.310.804,72
PASIVO NO CORRIENTE			
Financieras	22.288.004,68	13.190.106,21	18.816.408,45
TOTAL DEL PASIVO NO CORRIENTE	22.288.004,68	13.190.106,21	18.816.408,45
TOTAL DEL PASIVO	110.567.089,15	103.567.412,99	93.127.213,17
PATRIMONIO NETO	59.691.744,71	57.705.468,27	56.577.791,87
TOTAL IGUAL AL ACTIVO	170.258.833,86	161.272.881,26	149.705.005,04
RECURSOS ORDINARIOS			
Ingresos del ejercicio	35.489.448,51	29.041.347,39	25.842.313,84
Gastos de Administración	-18.653.449,73	-17.694.165,33	-16.298.357,00
Gastos de Comercialización	-4.608.161,41	-3.774.993,31	-4.286.271,92
Cargo por Incobrabilidad	-4.382.899,56	-7.614.552,48	-4.587.743,79
Otros Egresos Apropiables al Ejercicio	-6.250.468,30	-4.998.972,23	-5.168.414,37
Resultado por Inversiones Permanentes	1.587.143,69	1.016.754,08	5.618.035,68
Resultados antes de resultados Financieros y por Tenencia	3.181.613,20	-4.024.581,88	1.119.562,44
Resultado Financiero y por Tenencia	2.177.592,80	6.916.587,15	6.167.341,72
Resultado ordinario del Ejercicio antes del Fondo educ. y prom Cooperativa	5.359.206,00	2.892.005,27	7.286.904,16
Fondo de educación y promoción cooperativa	(959.988,32)	-899.207,54	-699.005,40
Resultado ordinario del Ejercicio después del Fondo educ. y prom Cooperativa	4.399.217,68	1.992.797,73	6.587.898,76
Ingresos Extraordinarios	144.049,69	15.158,82	11.741,29
Egresos Extraordinarios	-2.542.055,76	-783.825,52	-857.001,81
Resultado del Ejercicio después del Fondo educ. y prom Cooperativa	2.001.211,61	1.224.131,03	5.742.638,24
Indice de Solvencia	0,54	0,56	0,61
Indice de Rentabilidad	0,03	0,02	0,10
Indice de Solvencia: Patrimonio Neto Total / Pasivo Total			
Indice de Rentabilidad: Resultado del Ejercicio / Patrimonio Neto Total			

Nota: El incremento del rubro "Cargo por Incobrabilidad" (\$ 3.026.808,69 del ejercicio 2009 respecto al 2008) se debe fundamentalmente al impacto en el incremento de la mora de los créditos de pago voluntario (como contraposición de los créditos con pago a través de código de descuento), durante la crisis 2008-2009 y la mayor participación de éstos dentro de la cartera de créditos de Bica. Este efecto negativo fue compensado con el mayor rendimiento que tienen estos créditos, lo cual, ha permitido que los intereses coleccionados neutralicen en gran medida los incrementos de Cargo por Incobrabilidad. En el ejercicio 2009/2010 los Cargos por Incobrabilidad han disminuido a \$ 4.382.899,56, lo cual es producto de la disminución de la participación de los créditos de pago voluntario en dicho período.

Bica Coop.E.M.Ltda.						
Flujo de fondos de los últimos 6 meses - Período septiembre-2010/febrero-2011						
Concepto	Sep-10	Oct-10	Nov-10	Dic-10	Ene-11	Feb-11
Ingresos:						
COBRANZA DE PRÉSTAMOS	1.071.757	1.080.462	1.524.258	1.830.281	1.332.883	1.305.545
PRESTAMOS OBTENIDOS	-	-	-	3.980.000	-	-
COBRANZA DE TARJETAS	7.147.427	7.316.622	7.859.911	8.366.182	8.590.537	8.751.966
INGRESOS POR SERVICIOS	897.790	899.966	947.688	1.040.591	1.237.003	1.475.825
RECAUDACIONES DE IMPUESTOS Y SERVICIOS	20.820.815	21.532.418	21.789.792	21.217.917	21.812.103	22.026.798
COBRANZA POR CUENTA DE TERCEROS	7.479.024	13.433.025	14.798.345	15.921.483	12.780.896	11.831.573
COLOCACION FIDEVICAS	8.940.804		7.145.228			3.208.003
CANCELACION DE INVERSIONES A CORTO PLAZO						
VENTA DE CARTERA	5.156.816	8.414.421	3.234.194	2.378.940	5.272.648	3.372.860
Total Ingresos	51.514.432	52.676.915	57.299.416	54.735.395	51.026.069	51.972.569
Egresos:						
REMUNERACIONES Y CARGAS SOCIALES	505.233	503.273	514.987	728.514	640.226	554.843
IMPUESTOS	2.007.908	2.058.853	2.166.452	1.982.495	1.971.070	2.149.267
PAGO A PROVEEDORES	1.784.363	1.557.483	1.570.829	1.806.688	1.468.772	1.515.592
POR COMPRA DE CARTERA	4.032.290	2.689.392	2.688.741	2.247.021	796.211	1.859.811
CANCELACIONES DE PRESTAMOS	3.750.956	2.748.218	4.934.124	4.051.675	4.040.638	3.760.187
PRESTAMOS OTORGADOS	6.873.961	6.330.016	4.648.846	3.883.395	3.246.694	3.747.132
POR TARJETA DE CREDITO	5.636.716	5.037.129	5.983.648	5.113.445	7.180.323	6.238.761
PAGOS A ENTES POR RECAUDACIONES	19.281.548	19.461.279	19.591.316	19.518.479	19.454.594	19.838.565
DEPOSITO DE COBRANZA A CTA. DE TERCEROS	8.765.749	12.380.119	15.188.770	12.553.933	13.787.992	13.981.464
Total Egresos	52.638.724	52.765.761	57.287.714	51.885.647	52.586.521	53.645.624
Flujo Mensual	-1.124.293	-88.846	11.703	2.849.748	-1.560.452	-1.673.055
Saldo al inicio	5.747.348	4.623.056	4.534.209	4.545.912	7.395.661	5.835.209
Movimientos del mes	-1.124.293	-88.846	11.703	2.849.748	-1.560.452	-1.673.055
Saldo al cierre	4.623.056	4.534.209	4.545.912	7.395.661	5.835.209	4.162.154

**PRODUCTOS Y SERVICIOS FINANCIEROS****PRESTAMOS PERSONALES**

Orientado a personas físicas, asociadas con flujos financieros regulares. La característica del producto es multisegmento ya que atiende con diferentes líneas a las personas, familias y profesionales de dispares recursos. Existen préstamos que son otorgados a través de la red de sucursales de la cooperativa, y préstamos otorgados con códigos de descuento en los recibos de haberes, destinados a personas en relación de dependencia con el sector público.

I-CREDIBICA

- Préstamos personales "Credibica" en comercios
 - Moneda: Pesos
 - Monto: un sueldo y medio o \$2.000, el menor de ambos. Para clientes con más de cinco operaciones canceladas y posteriores al año 2003, que la suma de todas las operaciones supere un sueldo y que haya pagado hasta los 30 días de la fecha de vencimiento, el margen máximo se establece en dos sueldos o \$ 2.000, el menor de ambos.
 - A sola firma
 - Plazo: hasta 12 meses
 - A sola firma
- Préstamos personales "Credibica" en sucursales
 - Moneda: Pesos
 - Monto: un sueldo y medio o \$2.000, el menor de ambos. Para clientes con más de cinco operaciones canceladas y posteriores al año 2003, que la suma de todas las operaciones supere un sueldo y que haya pagado hasta los 30 días de la fecha de vencimiento, el margen máximo se establece en dos sueldos o \$ 2.000, el menor de ambos.
 - A sola firma
 - Plazo: hasta 24 meses
 - A sola firma
- Préstamos Personales con descuento en Tarjeta de Crédito "Carta 10"
 - Moneda: Pesos
 - Monto: dos sueldos, máximo \$1.600
 - Plazo: 18 meses
 - A sola firma

II – PRESTAMOS PERSONALES – BICA

- Línea Personales comunes
 - Sistema: francés, amortizable en cuotas mensuales
 - Moneda: Pesos
 - Monto máximo de solicitud: \$10.800
 - Plazo: hasta 36 cuotas
 - Tasa de interés: fija.
- Línea Personales especiales
 - Sistema: francés, amortizable en cuotas mensuales
 - Moneda: Pesos
 - Monto máximo de solicitud: \$ 16.150 para solicitantes que posean 2 a 5 años de antigüedad laboral, \$ 26.900 para solicitantes con más de 5 años de antigüedad y que no sean propietarios y \$ 53.800 para clientes con más de 5 años de antigüedad y propietarios.
 - Plazo: hasta 36 cuotas
 - Tasa de interés: fija.

III - PRESTAMOS PERSONALES CON CODIGO DE DESCUENTO A TRAVÉS DE CONVENIO CON MUTUALES Y COOPERATIVAS

Históricamente Bica Cooperativa de Emprendimientos Múltiples ha venido celebrando Convenios de Asistencia Financiera con diferentes Mutuales titulares de Códigos de Descuento por intermedio del cual otorga préstamos a sus asociados. Entre ellos podemos enumerar:

Mutual Justo José de Urquiza

- Moneda: Pesos
- Monto: Hasta \$ 11.950
- Plazo: Hasta 36 meses
- A sola firma
- Con débito automático en haberes de activos y pasivos del Sector Público

Mutual M.U.P.E.R

Moneda: en pesos.

Monto máximo de solicitud para las siguientes líneas:

Activos Socios Viejos-Línea 7177 (Viejos, socios existentes en MUPER)

Activos Socios Nuevos-Línea 7139 (Nuevos, al tomar el crédito se asocian a MUPER)

Pasivos Socios Viejos-Línea 7146

Pasivos Socios Nuevos-Línea 7147

\$11.920; para aquellos clientes que se encuentren en Situación 1 BCRA el monto máximo será de \$17.880 y \$6.000 (Línea Romang)

Plazo: hasta 36 cuotas (todas las líneas incluida Línea Romang).

A sola firma.

Con débito automático en haberes de empleados activos y pasivos de la Provincia de Entre Ríos.

Mutual A.M.U.S.

- Moneda: en pesos.
- Monto máximo de solicitud: \$ 9.150.
- Plazo: hasta 36 meses.
- A sola firma.



- Con débito automático en haberes de Jubilados y Pensionados del IPS.

Cooperativa Chaco de Consumo, Crédito y Vivienda Ltda.

- Moneda: en pesos

- Monto máximo de solicitud: \$ 18.600

- Plazo: hasta 42 cuotas mensuales consecutivas, o bien el número de meses que le resten para cumplir el límite de años permitidos (hasta 64 años y 11 meses inclusive para activos y hasta 84 años y 11 meses inclusive para pasivos, en ambos casos al terminar el crédito).

- A sola firma

- Con débito automático en haberes de Empleados Provinciales, Jubilados y Pensionados y Retirados del Poder Legislativo de la Provincia de Chaco.

Federación de Mutualidades de la Provincia de Misiones

- Moneda: en pesos

- Monto máximo de solicitud: \$ 18.185

- Plazo: hasta 36 meses.

- A sola firma

- Con débito automático en haberes a través de la retención directa de sus recibos de haberes de los respectivos titulares de las Mutuales que integran la Federación.

Nexfin S.A., una sociedad con domicilio en Boulevard Pellegrini 2631 de la ciudad de Santa Fe, se encarga de la administración de los créditos otorgados los agentes de Recaudación y cumple con el procedimiento de información establecido como carga del Agente de Recaudación respectivo según los Convenios de Código de Descuento.

IV - BICA FACIL

- Préstamos preacordados por buen cumplimiento

- Moneda: en pesos

- Monto de \$1.000 a \$3.000

- Plazo de 6 a 24 cuotas

- A sola firma

V - BICA ÁGIL

Cobranza de impuestos y servicios realizada a través de una red de 70 Centros de Cobros. Actualmente se efectúa la cobranza de 95 empresas por un importe cercano a los \$7.700.000 mensuales, representados por aproximadamente 140.000 comprobantes.

VI - BICA SEGUROS

La función de Bica es la de actuar como agente insuror de las compañías aseguradoras y en ese carácter facilita la cobertura de riesgos de sus asociados.

VII - TARJETA DE CRÉDITO "CARTA 10"

• "Carta 10" es la tarjeta propia de compra y crédito emitida por Bica Cooperativa

• Alcance nacional: si bien se trata de una tarjeta regional, su alcance es nacional opera en todos los comercios del país adheridos al sistema abierto Red Credencial.

• Posee un centro de Autorizaciones On-Line las 24 Horas.

• Red de Cajeros Automáticos: acceso a la red de cajeros automáticos de la Red Link y Banelco, donde se puede realizar extracciones de efectivo en cualquier lugar, del país.

VIII - FINANCIAMIENTO A PYMES

• Línea autoliquidables: comprende la compra de instrumentos autoliquidables dentro de los cuales se destaca por su volumen, los cheques de pago diferido.

- Compra de cheques de pago diferido

- Moneda: Pesos

- Monto: en función a la calificación de riesgo, se fijan los márgenes al asociado, por librador y por cheque.

- Plazo: Hasta 90 días

• Línea de Financiamiento de Capital de Trabajo: Cubre los requerimientos de las Pymes de la región tanto urbanas como rurales

- Financiamiento de Capital de Trabajo

- Moneda: Pesos

- Monto: en función a la calificación de riesgo, se fijan los márgenes al asociado.

- Plazo: Hasta 24 meses

IX - LINEA DE CREDITO PARA DESCUENTO DE CUPONES DE TARJETA S.I.D.E.C.R.E.E.R. POR COMPRAS EN CUOTAS

Acuerdo de línea de crédito para descuento de los cupones de compras financiadas realizadas por clientes con tarjeta de créditos SIDECREER, de los cuales BICA pasa a ser titular como consecuencia de su giro comercial.

SIDECREER garantiza mediante contrato la autenticidad, legitimidad, propiedad de los cupones, además de garantizar la puntual y oportuna percepción de la totalidad de los importes adeudados.

Existe convenio con el Gobierno Provincial de Entre Ríos, Caja de Jubilaciones de la Provincia y cada uno de los organismos responsables del proceso liquidador de sueldos de los potenciales usuarios que permite descontar los saldos de los resúmenes de SIDECREER del recibo de haberes.

Por ley 9245/05, el Superior gobierno de la provincia autorizo el código de descuento 412, para la realización del descuento de los consumos de la tarjeta por recibo de haberes de los agentes de la administración pública y pasivos provinciales, hasta un 40% del monto neto de los mismos.

Máximo de cuotas: 6

Moneda: Pesos

ASOCIACIÓN MUTUAL DE ASOCIADOS DE BICA COOPERATIVA DE EMPRENDIMIENTOS MÚLTIPLES LIMITADA ("BICA MUTUAL")

➤ Fecha de constitución: 31 de octubre de 2001



- **Actividad Principal:** Fomentar la ayuda recíproca entre sus miembros, capacitación en todos sus aspectos y niveles y prestación de servicios a sus asociados.
- **Sede social inscrita:** 25 de Mayo Nro. 1774. Santo Tomé (SF) (S3016DVP) – Santa Fe.
- **Inscripción en el Registro en Instituto Nacional de Mutualidades:** Resolución N° 2893, Libro 55 de Estatutos y Reformas, Folio 237 a 255, Acta N° 410 el 12/02/2002. Matrícula: MAT. NAC.SF1472.
- **Fecha de Inscripción en Instituto Nacional de Mutualidades:** 11 de mayo de 2005.
- **Inscripción en la Dirección General de Cooperativas de la Provincia de Santa Fe:** MAT. PROV.1033
- **Teléfono:** 0342 – 4502000
- **Fax:** 0342 – 4502024

HISTORIA

2001 – Constitución de Asociación Mutual de Dirigentes y Personal Jerárquico de Bica Cooperativa de Emprendimientos Múltiples Limitada “Bica Mutual”.

2002 – Aprobación de Estatuto y Reglamentos por Resolución N° 2893 de la Autoridad Autorizante competente.

2002 – Adhesión a la Federación Santafesina de Entidades Mutualistas “Brigadier General Estanislao López”.

2003: A través modificación estatutaria, se dio ingreso a la mutual a los asociados de Bica CEML, cambiando a la denominación actual: “Asociación Mutual de Asociados de Bica Cooperativa de Emprendimientos Múltiples Limitada “Bica Mutual”.

2004 – Adecuación del Reglamento de Ayuda Económica Mutual con Captación de ahorros a la Resolución N° 1418/03 del INAES.

2005 – Cambio de denominación a ASOCIACIÓN MUTUAL DE ASOCIADOS DE BICA COOPERATIVA DE EMPRENDIMIENTOS MÚLTIPLES LIMITADA “BICA MUTUAL” y Reforma Parcial de Estatuto aprobada por Resolución N° 1546 del 11/05/05 del INAES.

2009 – Inicio del Servicio de Ayuda Económica Mutual con Captación de ahorros.

2010 – Apertura de filiales en las ciudades de Santa Fe, Rosario, Reconquista y Santo Tomé en la provincia de Santa Fe y Paraná, en la provincia de Entre Ríos.

CONSEJO DIRECTIVO – Período 2008-2011

Nombre	Cargo	Antecedentes Profesionales
Sr. José María Eberhardt	Presidente	Jubilado – Productor Agropecuario – Consejero Titular de Bica CEML desde 1978, habiendo ocupado los cargos de Presidente, Secretario y Tesorero en diferentes períodos. Actualmente es Tesorero de: Bica CEML, Vocal Titular de Fundación Banco Bica, Presidente de Biblioteca Popular Bica y Bica Mutual y director titular de Bica Bursátil S.A.
Sr. Elbio Vico Gasparotti	Vicepresidente	Jubilado – Comerciante - Consejero Titular de Bica CEML desde 1978, habiendo ocupado los cargos de Presidente, Secretario y Tesorero en diferentes períodos. Actualmente es presidente de Regional Trade S.A. Fue Intendente Municipal de la ciudad de Santo Tomé de la Provincia de Santa Fe desde 1973 a 1976.
Sr. Arq. Arturo Ángel Zuttión	Secretario	Jubilado - Arquitecto - Consejero Titular de Bica CEML desde 1985, habiendo ocupado los cargos de Presidente, Secretario y Tesorero en diferentes períodos. Actualmente es Presidente de Bica C.E.M.L. y de Fundación Banco Bica, Director Titular de Bica Bursátil S.A. y de Regional Trade S.A.
Sr. Dr. Agustín Enrique Federik	Prosecretario	Abogado - Síndico Titular de BICA CEML desde 1996 a 2006 y Consejero Titular de BICA CEML desde 2006 y se desempeña como Vocal Titular. Es Prosecretario de BICA MUTUAL desde 2008
Sr. Sabino Fernando Marino	Tesorero	Jubilado – Comerciante - Consejero Titular de Bica CEML desde 1978, habiendo ocupado los cargos de Vice Presidente, Pro Secretario y Pro Tesorero en diferentes períodos.
Sr. C.P.N. Luis Ángel Puig	Pro Tesorero	Jubilado – Contador Público – Comerciante - Consejero Titular de Bica CEML desde 1978, habiendo ocupado los cargos de Presidente, Secretario y Tesorero en diferentes períodos. Actualmente es Presidente de la Federación Argentina de Cooperativa de Crédito y de Bica Bursátil S.A. y Secretario del Mercado de Valores S.A. Director Titular de Regional Trade S.A.
Sr. Norberto Raúl Michel	Vocal Titular 1°	Contador Público Nacional egresado de la Universidad Nacional del Litoral. Dr. en Administración de Empresas egresado de la Universidad Católica de Santa Fe. Licenciado en Administración de Empresas egresado de la Universidad Católica de Santa Fe. Asesor General de Bica Coop. de Emprendimientos Múltiples Ltda. (desde 1997). Ex Auxiliar Administrativo de Banco Pcial. de Santa Fe (1963-1968). Ex Gerente General de Coop. del Abasto C.A. y C.L. (1969-1978). Ex Gerente General de Banco Bica C.L. (1978-1995). Ex Gerente General de Banco Bica S.A. (1995-1997).
Sr. Hugo Luis Baroni	Vocal Titular 2°	Contador Público Nacional egresado de la Universidad Nacional del Litoral. Gerente General de Bica Coop. de Emprendimientos Múltiples Ltda. (desde 1997). Ex Auditor Externo Caja de Crédito Zona Crespo (1975-1979). Ex Auditor Externo de Banco Bica Coop. Ltda. (1979-1995). Ex Auditor Externo de Banco Bica S.A. (1995-1997).



Sr. Darío Rubén Pini	Vocal Titular 3°	Contador Público Nacional egresado de la Universidad Nacional del Litoral. Gerente de Administración de Bica Coop. de Emprendimientos Múltiples Ltda. (desde 1997). Director Titular en Bica Cambio y Turismo S.A. (desde 2003). Ex Auxiliar Administrativo de Santo Tomé Coop. De Ahorro y Crédito Ltda. (1977-1978). Ex Encargado de Normas y Contabilidad en Banco Bica Coop. Ltda. (1978-1988). Ex Gerente de Administración de Banco Bica Coop. Ltda. (1988-1995). Ex Gerente de Administración de Banco Bica S.A. (1995-1997).
Sr. Rubén Eduardo Nessier	Vocal Suplente 2°	Comerciante - Consejero Titular de Bica CEML desde 2006 y se desempeña como Vocal Titular
Sr. C.P.N. Carlos Alberto Gómez	Vocal Suplente 3°	Contador Público - Consejero Titular de Bica CEML desde 1985 y se desempeña como Vocal Titular

JUNTA FISCALIZADORA – Período 2008-2011

Nombre	Cargo	Antecedentes Profesionales
Sr. C.P.N. José Luis Renzulli	1° Síndico Titular	Jubilado – Contador Público – Profesor de Inglés - Síndico Titular de Bica CEML desde 1978. Ex Presidente del Consejo Profesional de Ciencias Económicas de la Prov de Santa Fe (1990-1994) y Tesorero del mismo (1974-1978) y (1994-1998). Ex Presidente del Colegio de Graduado de Ciencias Económicas de Santa Fe (1986-1990) y Ex Tesorero (1972-1974). Tesorero de la Caja de Seguridad Social para Profesionales en Ciencias Económicas de la Prov. de Santa Fe (desde 2002). Ex Presidente del Mercado de Valores S.A. (1996-1999). Actualmente se desempeña como Síndico Titular del Mercado de Valores S.A., Regional Trade S.A., Bica Bursátil S.A., Bica Cambio y Turismo S.A., Biblioteca Popular Bica, Fundación Banco Bica y Bica Mutual. Vicepresidente de la Comunidad Castellana de Santa Fe (desde 2008).
Mario Horacio Chapo	2° Síndico Titular	Jubilado-Técnico Óptico-Comerciante -Síndico Titular de Bica CEML desde 1987.
Sr. Daniel Eduardo Russo	3° Síndico Titular	Jubilado – Comerciante - Síndico Titular de Bica CEML desde 2006.
Sr. C.P.N. Julio Alberto Natella	1° Síndico Suplente	Contador Público – Síndico Suplente de Bica CEML desde 1979 hasta 2006. Consejero Titular de Bica CEML desde 2006.
Sr. Nestor Leandro Nanzer	2° Síndico Suplente	Jubilado – Ex Jefe de la Dirección General de Rentas de la Prov de Santa Fe - Síndico Suplente de Bica CEML desde 2006.
Sr. C.P.N. Pablo Vasti	3° Síndico Suplente	Comerciante - Síndico Suplente de Bica CEML desde 2007 hasta 2009. Actualmente Vocal Titular de Bica CEML.

FUNCIONARIOS DE PRIMERA LÍNEA (Integran la Gerencia de BICA MUTUAL)

Morcillo, Rodolfo. Adscripto al Comité Ejecutivo de BICA MUTUAL. Ex Tesorero de Santo Tomé Coop. de Ahorro y Crédito Ltda. (1961-1967). Ex Contador de Santo Tomé Coop. de Ahorro y Crédito Ltda. (1967-1968). Ex Gerente de Santo Tomé Coop. de Ahorro y Crédito Ltda. (1968-1978). Ex Gerente Comercial y Financiero de Banco Bica Coop. Ltda. (1978-1988). Ex Asesor de Presidencia de Banco Pcial. de Santa Fe (1988-1988). Ex Director Ejecutivo de Presidencia de Banco Pcial. de Santa Fe (1988-1989). Ex Sub-Gerente General de Banco Bica Coop. Ltda. (1989-1995). Ex Sub-Gerente General de Banco Bica S.A. (1995-1997). Asesor General de Bica Coop. de Emprendimientos Múltiples Ltda. (desde 1997) (Adscripto al Comité Ejecutivo).

Belegni, Daniel Oscar. Contador Público Nacional egresado de la Universidad Nacional del Litoral. Jefe de Administración de BICA MUTUAL. Ex integrante de Auditoría Interna de Banco Bica S.A. (desde 1996). Jefe de Administración de Bica Coop. de Emprendimientos Múltiples Ltda.

Curi, Mónica Liria. Jefe de Servicios de BICA MUTUAL. Ex integrante del área de Marketing y Ventas de Confina S.A. Ex responsable del área de Marketing y Ventas de Bica Coop. de Emprendimientos Múltiples Ltda. (desde 1998).

Recursos Humanos:

Bica Mutual comienza a tener empleados en relación de dependencia el 1 de diciembre de 2009, contando al 31 de diciembre de 2009 con 9 empleados.

Al 31 de diciembre de 2010 tiene setenta y seis (76) empleados, no existiendo empleados en relación de dependencia con anterioridad a las fechas referidas.

Al 31 de marzo de 2011 los empleados en relación de dependencia son setenta y seis (76). A la fecha del presente Suplemento de Prospecto no existe variación respecto de la última dotación de personal informada.

PRODUCTOS Y SERVICIOS FINANCIEROS**PRESTAMOS PERSONALES**

Orientado a personas físicas, asociadas con flujos financieros regulares. La característica del producto es multisegmento ya que atiende con diferentes líneas a las personas, familias y profesionales de dispares recursos. Existen préstamos que son otorgados a través de la red de sucursales de la mutual, y préstamos otorgados con códigos de descuento en los recibos de haberes, destinados a personas en relación de dependencia con el sector público.

I-CREDIBICA

➤ Préstamos personales "Credibica" en comercios

- Moneda: Pesos

- Monto: un sueldo y medio o \$5.000, el menor de ambos. Para clientes con más de cinco operaciones canceladas y posteriores al año 2003, que la suma de todas las operaciones supere un sueldo y que haya pagado hasta los 30 días de la fecha de vencimiento, el margen máximo se establece en dos sueldos o \$ 5.000, el menor de ambos.

- A sola firma

- Plazo: hasta 24 meses

- A sola firma

II – PRESTAMOS PERSONALES – BICA MUTUAL

➤ Línea Personales comunes



- Sistema: francés, amortizable en cuotas mensuales
- Moneda: Pesos
- Monto máximo de solicitud: \$10.800
- Plazo: hasta 36 cuotas
- Tasa de interés: fija.

➤ Línea Personales especiales

Sistema: francés, amortizable en cuotas mensuales

- Moneda: Pesos
- Monto máximo de solicitud: \$ 16.150 para solicitantes que posean 2 a 5 años de antigüedad laboral, \$ 26.900 para solicitantes con más de 5 años de antigüedad y que no sean propietarios y \$ 53.800 para clientes con más de 5 años de antigüedad y propietarios.
- Plazo: hasta 36 cuotas
- Tasa de interés: fija.

III - PRESTAMOS PERSONALES CON CODIGO DE DESCUENTO A TRAVÉS DE CONVENIO CON MUTUALES

Bica Mutual ha celebrado Convenios de Asistencia Financiera con diferentes Mutuales titulares de Códigos de Descuento por intermedio del cual otorga préstamos a sus asociados. Entre ellos podemos enumerar:

Mutual Justo José de Urquiza

- Moneda: Pesos
- Monto: Hasta \$ 11.950
- Plazo: Hasta 36 meses
- A sola firma
- Con débito automático en haberes de activos y pasivos del Sector Público

Mutual MU.P.E.R

Moneda: en pesos.

Monto máximo de solicitud para las siguientes líneas:

Activos Socios Viejos-Línea 7177 (Viejos, socios existentes en MUPER)

Activos Socios Nuevos-Línea 7139 (Nuevos, al tomar el crédito se asocian a MUPER)

Pasivos Socios Viejos-Línea 7146

Pasivos Socios Nuevos-Línea 7147

\$11.920; para aquellos clientes que se encuentren en Situación 1 BCRA el monto máximo será de \$17.880

Plazo: hasta 36 cuotas

A sola firma.

Con débito automático en haberes de empleados activos y pasivos de la Provincia de Entre Ríos.

Nexfin S.A., una sociedad con domicilio en 25 de Mayo 431 5° J, Ciudad Autónoma de Buenos Aires, República Argentina, se encarga de la administración de los créditos otorgados los agentes de Recaudación y cumple con el procedimiento de información establecido como carga del Agente de Recaudación respectivo según los Convenios de Código de Descuento.

IV - FINANCIAMIENTO A PYMES

• Línea autoliquidables: comprende la compra de instrumentos autoliquidables dentro de los cuales se destaca por su volumen, los cheques de pago diferido.

- Compra de cheques de pago diferido

- Moneda: Pesos

- Monto: en función a la calificación de riesgo, se fijan los márgenes al asociado, por librador y por cheque.

- Plazo: Hasta 90 días

• Línea de Financiamiento de Capital de Trabajo: Cubre los requerimientos de las Pymes de la región tanto urbanas como rurales

- Financiamiento de Capital de Trabajo

- Moneda: Pesos

- Monto: en función a la calificación de riesgo, se fijan los márgenes al asociado.

- Plazo: Hasta 24 meses

V – LINEA DE CREDITO PARA DESCUENTO DE CUPONES DE TARJETA S.I.D.E.C.R.E.E.R. POR COMPRAS EN CUOTAS

Acuerdo de línea de crédito para descuento de los cupones de compras financiadas realizadas por clientes con tarjeta de créditos SIDECREER, de los cuales BICA MUTUAL pasa a ser titular como consecuencia de su giro comercial.

SIDECREER garantiza mediante contrato la autenticidad, legitimidad, propiedad de los cupones, además de garantizar la puntual y oportuna percepción de la totalidad de los importes adeudados.

Existe convenio con el Gobierno Provincial de Entre Ríos, Caja de Jubilaciones de la Provincia y cada uno de los organismos responsables del proceso liquidador de sueldos de los potenciales usuarios que permite descontar los saldos de los resúmenes de SIDECREER del recibo de haberes.

Por ley 9245/05, el Superior Gobierno de la Provincia autorizo el código de descuento 412, para la realización del descuento de los consumos de la tarjeta por recibo de haberes de los agentes de la administración pública y pasivos provinciales, hasta un 40% del monto neto de los mismos.

Máximo de cuotas: 12

Moneda: Pesos

Balances:



	31/12/2009	31/12/2008	31/12/2007
ACTIVO			
ACTIVO CORRIENTE			
Caja y Bancos	1.121.990,59	1.654,10	1.209,73
Inversiones	15.750.987,21	-	-
Cuentas Por Cobrar a Asocados	3.679.920,54	30.340,47	12.942,28
Otros Créditos	12.553,18	-	-
TOTAL DEL ACTIVO CORRIENTE	20.565.451,52	31.994,57	14.152,01
ACTIVO NO CORRIENTE			
Cuentas Por Cobrar a Asocados	315.495,94	-	-
TOTAL DEL ACTIVO NO CORRIENTE	315.495,94	-	-
TOTAL DEL ACTIVO	20.880.947,46	31.994,57	14.152,01
PASIVO			
PASIVO CORRIENTE			
Deudas	46.862,15	29.249,54	10.200,01
Fondos con Destino Especifico	19.414.269,13	-	-
TOTAL DEL PASIVO CORRIENTE	19.461.131,28	29.249,54	10.200,01
PASIVO NO CORRIENTE			
TOTAL DEL PASIVO NO CORRIENTE	-	-	-
TOTAL DEL PASIVO	19.461.131,28	29.249,54	10.200,01
PATRIMONIO NETO	1.419.816,18	2.745,03	3.952,00
TOTAL IGUAL AL ACTIVO	20.880.947,46	31.994,57	14.152,01
RECURSOS ORDINARIOS			
Recursos para fines generales	6.135,80	4.319,00	6.966,00
Recursos para fines específicos	38.852,32	-	-
Recursos diversos	1,31	9.357,04	8.383,74
TOTAL DE RECURSOS ORDINARIOS	44.989,43	13.676,04	15.349,74
GASTOS ORDINARIOS			
Gastos Generales de Administración	-69.653,59	-14.890,31	-12.795,45
Costo de actividades específicas	-60.176,08	-	-
TOTAL DE GASTOS ORDINARIOS	-129.829,67	-14.890,31	-12.795,45
RESULTADO ANTES DE RESULTADO FINANCIERO Y POR TENENCIA	-84.840,24	-1.214,27	2.554,29
Resultado Financiero y por Tenencia Generados por los Activos	491.568,13	7,30	40,05
Resultado Financiero y por Tenencia Generados por los Pasivos	-	-	-
RESULTADO ORDINARIO	406.727,89	-1.206,97	2.594,34
RECURSOS EXTRAORDINARIOS	1.010.348,00	-	-
GASTOS EXTRAORDINARIOS	(4,74)	-	-
RESULTADO DEL EJERCICIO	1.417.071,15	-1.206,97	2.594,34
Indice de Solvencia	0,07	0,09	0,39
Indice de Rentabilidad	1,00	-0,44	0,66

Indice de Solvencia: Patrimonio Neto Total / Pasivo Total

Indice de Rentabilidad: Resultado del Ejercicio / Patrimonio Neto Total

 Bica Mutual Flujo de fondos de los últimos 6 meses - Período septiembre-2010/febrero-2011							
Concepto	Sep-10	Oct-10	Nov-10	Dic-10	Ene-11	Feb-11	
Ingresos:							
AHORRO MUTUAL A TÉRMINO EN DOLARES	1.628.578		1.450.230		2.658.097	1.264.205	
AHORRO MUTUAL A TÉRMINO EN PESOS	3.385.322	1.559.105	4.506.811		8.622.852	1.617.460	
AHORRO MUTUAL A LA VISTA EN DOLARES		2.237.849		1.116.318			
AHORRO MUTUAL A LA VISTA EN PESOS		215.168	1.033.293	3.216.971			
COBRANZA DE TASA DE SERVICIOS	552.711	822.269	896.864	1.097.561	1.142.027	1.453.440	
COBRANZA Y CESIONES DE CARTERA	2.192.836	11.886.007	4.563.650	26.091.656	9.581.149	9.359.469	
COBRANZA POR CUENTA DE TERCEROS	3.731.738	3.792.118	4.696.061	5.570.462	7.017.446	5.748.040	
COLOCACION FIDEVICAS	11.204.418		4.973.179			11.285.839	
CAUCIONES	1.244.344	476.711			201.913		
OTROS INGRESOS	106.790	115.835	93.050	113.472	525.354	226.133	
DEPOSITO EN GARANTIA DÓLAR A FUTURO	3.187.350						
CUOTAS SOCIALES	3.694	3.449	2.348	2.454	3.549	3.869	
Total Ingresos	27.237.783	21.108.511	22.215.487	37.208.893	29.752.386	30.958.455	
Egresos:							
DEPOSITO EN GARANTIA DÓLAR A FUTURO							
CAUCIONES			446.638	1.609.618			
RETIROS DE AHORRO MUTUAL A TERMINO EN DOLARES		1.793.315		904.322			
RETIROS DE AHORRO MUTUAL A TERMINO EN PESOS				2.070.021			
RETIROS DE AHORRO MUTUAL A LA VISTA EN DOLARES	207.641		488.391		1.899.617	813.020	
RETIROS DE AHORRO MUTUAL A LA VISTA EN PESOS	244.702				1.547.773	2.045.732	
TÍTULOS Y VALORES	2.800.443		1.319.283	8.216.281	5.519.454	88.524	
DEPOSITO DE COBRANZA A CTA. DE TERCEROS	3.024.958	3.411.405	4.982.783	6.549.170	5.360.456	6.298.935	
COMPRA DE CARTERA	5.156.816	18.196.139	6.095.230	6.861.547	5.272.648	3.432.835	
AYUDA ECONOMICA	7.519.959	6.886.950	7.308.475	11.977.867	8.724.075	15.091.835	
PAGO DE REMUNERACIONES Y LEYES SOCIALES	456.832	455.453	451.081	637.336	463.763	482.859	
OTROS GASTOS	12.642	12.211	22.823	7.291	8.344	8.299	
IMPUESTOS	102.644	66.204	107.540	160.674	176.091	180.290	
Total Egresos	19.526.636	30.821.677	21.222.243	38.994.126	28.972.221	28.442.329	
Flujo Mensual	7.711.147	-9.713.166	993.244	-1.785.232	780.165	2.516.126	
Saldo al inicio	7.863.107	15.574.254	5.861.088	6.854.332	5.069.100	5.849.265	
Movimientos del mes	7.711.147	-9.713.166	993.244	-1.785.232	780.165	2.516.126	
Saldo al cierre	15.574.254	5.861.088	6.854.332	5.069.100	5.849.265	8.365.391	

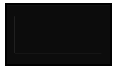

VII DESCRIPCIÓN DE LOS ACTIVOS FIDEICOMITIDOS

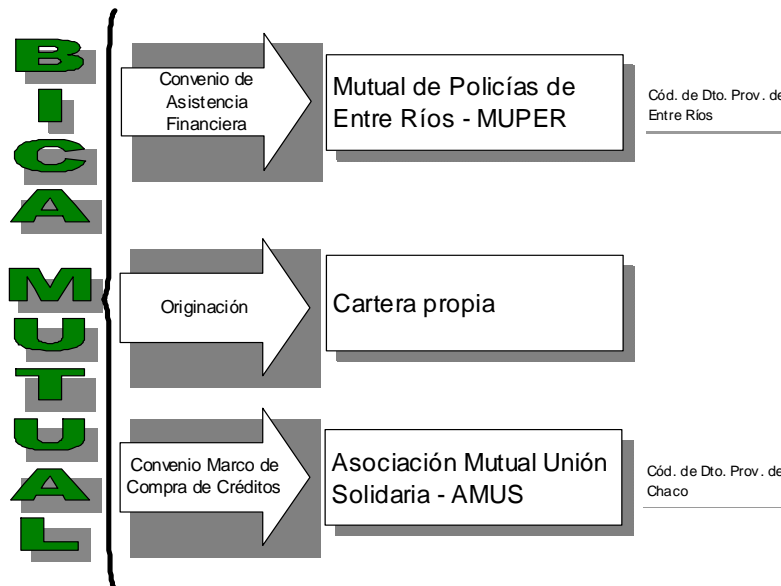
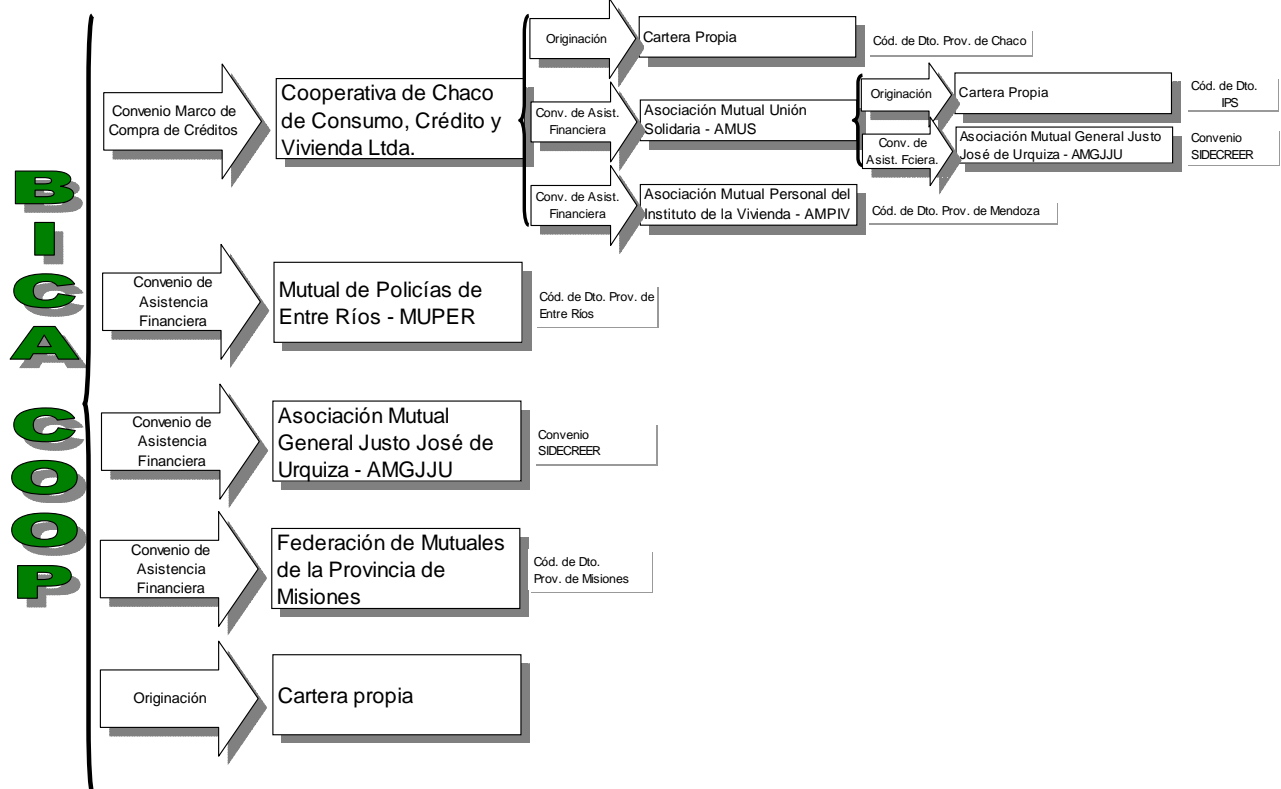

PRESTAMOS PERSONALES CON CODIGO DE DESCUENTO A TRAVES DE CONVENIOS CON COOPERATIVAS Y MUTUALES.

I- CONVENIO MARCO DE CESIÓN DE CRÉDITOS CON COOPERATIVA CHACO DE CONSUMO, CREDITO Y VIVIENDA LTDA.

En virtud del volumen de las operaciones que estaban realizando y el crecimiento del número de personas interesadas en adherirse a la Coop. Chaco de Consumo, Crédito y Vivienda Ltda., tanto de la Ciudad de Resistencia como del interior de la Provincia, es que la Coop. Chaco de Consumo, Crédito y Vivienda Ltda., decidió suscribir un convenio de vinculación con BICA Coop. E. M. Ltda. Coop. Chaco de Consumo, Crédito y Vivienda Ltda. cede sus derechos creditorios emergentes de las “Solicitudes de Préstamos”, los Pagarés a la Vista y Recibos debidamente suscriptos por cada uno de los deudores cedidos. La cesión de créditos a BICA Coop. E. M. Ltda. corresponde al 100% (ciento por ciento) de las cuotas no vencidas a la fecha con todos los derechos, créditos y acciones que tiene y le corresponden respecto de los créditos.

Reparticiones Públicas Admitidas

Únicamente podrán acceder a un crédito personal los siguientes sujetos:

- Empleados Provinciales de la Provincia de Chaco



- Pasivos Provinciales de Chaco (In.S.S.Se.P)
- Retirados del Poder Legislativo

Documentación Requerida

1. Fotocopia de documento de Identidad (primera y segunda hoja).
2. Tres últimos recibos de sueldo, el último por original adjuntarlo al legajo y los dos consecutivos fotocopias.
3. Fotocopia de boleta de servicio público a nombre del socio, o certificado de vecindad con verificación de domicilio.
4. Formulario de autorización de retención de cuotas con firma y aclaración de puño y letra del socio.
5. Formulario de autorización de descuento de haberes con firma del socio.
6. Formulario de carta de instrucción de pago, con firma y aclaración del socio (es el formulario en el cual se detallan los montos precisos para efectuar los respectivos depósitos).
7. Formulario de asociación a la Cooperativa con firma e I.D.P.D. del socio (el cliente deberá afiliarse a la Cooperativa para solicitar un crédito, y si ya fuese socio completarlo nuevamente para actualizar datos aclarando que ya es socio).
8. Formulario de condiciones Generales de Asociación con firma e I.D.P.D. del socio.
9. Formulario de Cesión de Acciones con firma y aclaración de puño y letra del socio.
10. Solicitud de crédito.
11. Formulario Certificación de Ingresos para las jurisdicciones del Ministerio de Salud y del Ministerio de Educación.
12. Certificaciones para cancelación de saldo o libre deuda (en caso de efectuar consolidación de deuda o de haber finalizado con alguna de las prestaciones)
13. Comprobante de CBU.
14. Informe Veraz o Nosis al momento de la evaluación del socio.
15. Edad: hasta los 64 años y 11 meses inclusive para activos, y hasta los 84 años y 11 meses inclusive para pasivos, al terminar el crédito.
16. Antigüedad mínima:
 - Activos: 1 año
 - Pasivos: El jubilado no tiene antigüedad pero debe presentar los últimos tres recibos de haberes, por lo cual debe tener una antigüedad mínima de tres meses.
17. No son admitidos codeudores de ningún tipo, aun si fueran parte del grupo familiar conviviente. Tampoco se admitirán garantes o avalistas.

Proceso de Cobranzas**a) Cooperativa de Chaco (Cartera Propia):**

A los efectos de lograr la administración en forma directa por BICA Coop. E. M. Ltda. de los fondos correspondientes al cobro de las cuotas de los créditos cedidos, como así también lograr la celeridad en dicho cobro, la Coop. Chaco de Consumo, Crédito y Vivienda Ltda. otorgó a favor de BICA Coop. E. M. Ltda. poder irrevocable para que en nombre y representación de Coop. Chaco de Consumo, Crédito y Vivienda Ltda. pueda presentarse ante el NUEVO BANCO DEL CHACO S.A. a fin de disponer de los fondos depositados en la Cuenta Corriente abierta en dicho Banco a nombre de Coop. Chaco de Consumo, Crédito y Vivienda Ltda. pudiendo a su vez otorgar recibos y, en su caso, cartas de pago. Dicha cuenta es donde los organismos empleadores de los titulares de los créditos cedidos, depositan los importes retenidos de sus haberes, correspondientes al pago de las cuotas de los créditos, cuota asociativa y demás servicios que brinda la cooperativa a sus asociados. Bica Coop., en su carácter de Administrador del Fideicomiso, transferirá los fondos a la Cuenta Fiduciaria. Del monto a transferir por el Administrador se deducirá, en caso de corresponder, el importe que el mismo deba recibir del Fideicomiso como excedente de las sumas efectivamente rendidas por otras líneas imputables al Fideicomiso.

b) Convenio Interentidad de Reciprocidad celebrados entre Cooperativa de Chaco y la Asociación Mutual Unión Solidaria (AMUS).

COOPERATIVA CHACO DE CONSUMO CREDITO Y VIVIENDA LIMITADA ha celebrado Convenios Interentidad con la Asociación Mutual Unión Solidaria (AMUS) y la Asociación Mutual entre el Personal del Instituto de la Vivienda (AMPIV) mediante los cuales la COOPERATIVA CHACO DE CONSUMO CREDITO Y VIVIENDA LIMITADA se comprometió a otorgar préstamos personales a los asociados a éstas mutuales, y por su parte, AMUS y AMPIV se han comprometido a prestar los servicios de cobranzas de dichos préstamos a través de los Códigos de Descuento a ellas asignados.

COOPERATIVA CHACO DE CONSUMO CREDITO Y VIVIENDA LIMITADA ha cedido los Créditos de las "Solicitudes de Préstamos", los Pagarés a la Vista y Recibos debidamente suscriptos por cada uno de los deudores cedidos a BICA Coop. E. M. Ltda. La cesión de créditos corresponde al 100% (ciento por ciento) de las cuotas no vencidas a la fecha con todos los derechos, créditos y acciones que tiene y le corresponden respecto de los créditos.

b1) Cooperativa de Chaco -AMUS – AMGJJU:

Asimismo AMUS ha celebrado un Convenio de Asistencia Financiera con la Asociación Mutual General Justo José de Urquiza para que a través de su intermedio COOPERATIVA CHACO DE CONSUMO CRÉDITO Y VIVIENDA LIMITADA otorgue préstamos en calidad de ayuda económica a los asociados de la ASOCIACIÓN MUTUAL GENERAL JUSTO JOSÉ DE URQUIZA que cuenten con la tarjeta de crédito SL.DE.CRE.E.R., ya que el cobro de las cuotas se realizará con débito automático en la misma.

Los días martes SL.DE.CRE.E.R. deposita en la "Cuenta Recaudadora" el total de cobranzas del período. A su vez Nexfin S.A. envía al Administrador un archivo con el detalle de las mismas. Una vez ingresado a proceso dicho archivo, el Administrador remite al Fiduciario y al Agente de Control y Revisión, un archivo con el detalle de las cobranzas pertenecientes a los Créditos Fideicomitados debiendo el Fiduciario proceder a: (i) Transferir a la Cuenta Fiduciaria los importes correspondientes a la Cobranza de los Créditos Fideicomitados; (ii) Transferir a favor del Administrador el remanente de las cobranzas no cedidas al Fideicomiso o compensarlas por las sumas a rendir por otras líneas imputables al Fideicomiso. En ningún caso el plazo entre la percepción de los fondos y su acreditación en la Cuenta Fiduciaria podrá exceder de tres días hábiles de su percepción.

c) Convenios Interentidad de Reciprocidad celebrado entre Cooperativa de Chaco Cooperativa de Chaco y la Asociación Mutual entre el Personal de la Vivienda (AMPIV).

Las Reparticiones Públicas de la Provincia de Mendoza depositan mensualmente el producido de las cobranzas en una cuenta corriente que AMPIV mantiene en el Banco de la Nación Argentina. Por su parte, AMPIV otorgó un poder especial irrevocable a favor de Banco de San Juan S.A. para que éste opere y gire, en nombre de AMPIV, sobre dicha cuenta corriente, y consiguientemente perciba y remita la cobranza fideicomitada a BACS, en su carácter de Fiduciario del Fideicomiso Financiero Red Mutual. BACS transferirá a la Cuenta Recaudadora la cobranza correspondiente al Fideicomiso Financiero Fideibca. Una vez recibido el informe diario de cobranzas, el



Fiduciario procederá a transferir a favor del Administrador el remanente de las cobranzas no cedidas al Fideicomiso o compensarlas por las sumas a rendir por otras líneas imputables al Fideicomiso.

II- PRÉSTAMOS PERSONALES CON CODIGO DE DESCUENTO A TRAVÉS DE CONVENIO DE ASISTENCIA FINANCIERA CON MUTUAL M.U.P.E.R.

Bica Coop. E. M. Ltda. por intermedio de la Asociación Mutual Unión Solidaria (AMUS) ofrece a los afiliados de la Mutual Policial de Entre Ríos (MUPER) préstamos de ayuda económica personal, bajo el sistema de retención de haberes por códigos fijos en planillas de sueldos (descuento por recibo de sueldo).

Por su parte, AMUS y MUPER toman a su cargo la instrumentación, coordinación y funcionamiento del sistema de descuento de haberes, utilizando para ello el convenio de administración de créditos que tiene AMUS con la firma NEXFIN S.A.

Reparticiones Públicas Admitidas

Únicamente podrán acceder al crédito los empleados públicos de la Provincia de Entre Ríos, con cargo de titular, activos, y los pasivos de la Provincia de Entre Ríos, socios de MUPER. Es decir que no se otorgarán préstamos a empleados "contratados".

Requisitos del Crédito

1. Original y fotocopia del documento de identidad (primera y segunda hoja).
2. Original y fotocopia de los tres últimos recibos de sueldo (con firma y sello del empleador, excepto para aquellas reparticiones públicas que no cumplen con este requisito) o pagos provisionales, para pasivos. En caso de no presentar los últimos tres recibos de sueldo o pagos provisionales y ante casos debidamente justificados (como extravío del recibo) se admitirá la presentación de los dos últimos recibos. En estos casos se dejará constancia de dicha situación en la planilla de aprobación del crédito.
3. Original y fotocopia del último recibo por el pago de impuestos o servicios correspondiente a su domicilio y a nombre del solicitante, si no estuviere a nombre del solicitante y estuviere a nombre de un familiar, se deberá establecer el vínculo mediante la presentación de la libreta de familia, o presentar un certificado de vecindad extendido por la policía con verificación de domicilio. Preferentemente se solicitará la boleta de teléfono, si tuviere, para constatar su número y ubicarlo rápidamente. Además, de ser posible se incluirá dentro de la documentación el Impuesto Inmobiliario y/o Tasa Municipal, ya que determinaría la existencia de una propiedad a nombre del titular mejorando la posibilidad de cobro en caso de mora. Las boletas no deben tener más de dos meses desde la fecha de vencimiento.
4. Ser socio de MUPER.
5. Límite de edad:
 - Activos:
 - Hombres: 65 años al terminar de pagar el crédito.
 - Mujeres: 60 años al terminar de pagar el crédito.
 - Pasivos: 84 años al terminar de pagar el crédito.
6. Relación cuota / ingreso: menor o igual al 30 % sobre el haber neto afectable.
7. Antigüedad mínima: no se requiere antigüedad mínima, solamente debe pertenecer a planta permanente.
8. Informes comerciales: se deberá solicitar por cada cliente un informe Veraz o Nosis al momento de su evaluación.
9. Presentar en original los formularios de cancelación de deuda.
10. Cuando se trate de fotocopias, todas deberán estar certificadas por el vendedor, con su firma.

La verificación del cumplimiento de los requisitos está a cargo de la Mutual, encargada de tramitar el crédito. A tal efecto, un funcionario designado por la Mutual (AMUS) firmará la planilla de aprobación como constancia de que se verificó el cumplimiento de los requisitos para otorgar el crédito, que la documentación fue integrada por la Mutual, que cumplió con el proceso administrativo de autorización según convenio con la Mutual, y que las firmas insertas en el legajo por el vendedor corresponden a un vendedor autorizado.

Proceso de Cobranza:

a) Trabajadores Activos: Mensualmente, el Superior Gobierno de la Provincia de Entre Ríos depositará en la Cuenta Recaudadora el total de la cobranza del período correspondiente a los créditos otorgados a los trabajadores activos. b) Trabajadores Pasivos: Mensualmente, la Caja de Jubilaciones y Pensiones de la Provincia de Entre Ríos emitirá un cheque a nombre de Bica Coop. (no a la orden), por el total de la cobranza del período correspondiente a los créditos otorgados a los trabajadores pasivos. Bica Coop., en su carácter de Administrador del Fideicomiso, transferirá el importe correspondiente a las cuotas de los créditos fideicomitados a la Cuenta Fiduciaria. Del monto a transferir por el Administrador se deducirá, en caso de corresponder, el importe que el mismo deba recibir del Fiduciario como excedente de las sumas efectivamente rendidas por otras líneas imputables al Fideicomiso.

III- CONVENIO de asistencia financiera CON ASOCIACIÓN MUTUAL GENERAL JUSTO JOSÉ DE URQUIZA (AMGJJU).

Bica Coop. E. M. Ltda. ha realizado un convenio con la Asociación Mutual General Justo José de Urquiza, para que a través de su intermedio Bica Coop. E. M. Ltda. otorgue préstamos en calidad de ayuda económica a los asociados de la Asociación Mutual General Justo José de Urquiza que cuenten con la tarjeta de crédito SI.DE.CRE.E.R., ya que el cobro de las cuotas se realizará con débito automático en la misma.

Intervinientes:

- Bica Coop. E. M. Ltda.: otorgante de los créditos.
- Asociación Mutual General Justo José de Urquiza ("Mutual Urquiza"): tramitará el otorgamiento de los créditos, con autorización previa de SI.DE.CRE.E.R. y con débito automático en tarjeta.
- Tarjeta de Crédito SI.DE.CRE.E.R.:
 - Entidad pagadora: SI.DE.CRE.E.R. S.A.
 - Comercio adherido: Asociación Mutual General Justo José de Urquiza.
 - Acreditación de fondos: en cuenta bancaria de Bica Coop. E. M. Ltda.
 - Usuarios/Prestatarios: empleados públicos y jubilados provinciales de Entre Ríos, asociados a la Asociación Mutual General Justo José de Urquiza.

Requisitos del crédito

1. Original y fotocopia del documento de identidad (primera y segunda hoja y cambio de domicilio).
2. Original y fotocopia de los tres últimos recibos de sueldo (con firma y sello del empleador).



3. Original y fotocopia del último recibo por el pago de impuestos o servicios correspondiente a su domicilio, o resumen de tarjeta de crédito SI.DE.CRE.E.R.
4. Ser socio de la Asociación Mutual General Justo José de Urquiza.
5. Poseer la tarjeta de crédito SI.DE.CRE.E.R.
6. Límite de edad:
 - Activos: 65 años al terminar de pagar el crédito.
 - Pasivos: 85 años al terminar de pagar el crédito.
7. Relación cuota / ingreso: menor o igual al 12.5 %.

La verificación del cumplimiento de los requisitos está a cargo de Asociación Mutual General Justo José de Urquiza, encargada de tramitar el crédito. A tal efecto, un funcionario de la Mutual firmará el formulario Solicitud de Préstamo/Pagaré en el margen superior izquierdo como constancia de que se verificó el cumplimiento de los requisitos para otorgar el crédito, que la documentación fue integrada por la Asociación Mutual General Justo José de Urquiza, que cumplió con el proceso administrativo de autorización según convenio entre la Asociación Mutual General Justo José de Urquiza y SI.DE.CRE.E.R. y que la firma del deudor fue puesta en su presencia.

Proceso de cobranzas

Los días martes SI.DE.CRE.E.R. deposita en la "Cuenta Recaudadora" el total de cobranzas del período. A su vez Nexfin S.A. envía al Administrador un archivo con el detalle de las mismas. Una vez ingresado a proceso dicho archivo, el Administrador remite al Agente de Control y Revisión y al Fiduciario, un archivo con el detalle de las cobranzas pertenecientes a los Créditos Fideicomitidos debiendo el Fiduciario proceder a: (i) Transferir a la Cuenta Fiduciaria los importes correspondientes a la Cobranza de los Créditos Fideicomitidos; (ii) Transferir a favor del Administrador el remanente de las cobranzas no cedidas al Fideicomiso o compensarlas por las sumas a rendir por otras líneas imputables al Fideicomiso.

IV- Convenio con la Federación de MutualIDADES de la Provincia de Misiones.

La ley 4432 de la Provincia de Misiones ha autorizado a los órganos liquidadores de sueldos de la Administración Pública Centralizada, Descentralizada, Autárquica, Consejo General de Educación, Entes en Liquidación, Residual, Sociedades del Estado o con participación estatal mayoritaria, Órganos de Fiscalización o de Control e Instituto de Previsión Social a descontar por planilla de haberes mensuales los importes correspondientes a cuota social y cargos por servicios de las mutuales a las que se encuentren afiliados sus empleados, previa conformidad de los mismos. Dicha ley también ha establecido que la Federación de Mutualidades de la Provincia de Misiones ("LA FEDERACIÓN"), informará a los órganos liquidadores de sueldos los importes a descontar y en los límites establecidos en la reglamentación. La Federación de Mutualidades de la Provincia de Misiones como titular del Código de Descuento N° 850 facilita el acceso de ayuda económica a las Mutuales que la integran en igualdad de condiciones.

En función de lo expuesto Bica CEML, por intermedio de AMUS, ha celebrado un Convenio de Financiamiento de Ayuda Económica con la FEDERACIÓN en virtud del cual actuará como Agente Financiero otorgando ayudas económicas a los afiliados de las Mutuales integrantes de LA FEDERACIÓN que se cobrarán de los respectivos afiliados titulares, a través de la retención directa de sus recibos de haberes efectuados por el Código de Descuento n° 850 de titularidad de LA FEDERACIÓN quien actuará como Agente de Recaudación de las mencionadas ayudas económicas.

Requisitos del crédito

1. Original y fotocopia del documento de identidad (primera y segunda hoja).
 2. Original y fotocopia de los tres últimos recibos de sueldo (con firma y sello del empleador, excepto para aquellas reparticiones públicas que no cumplan con este requisito o pagos provisionales para pasivos).
- Original y fotocopia de la última factura de impuestos o servicios (paga o no) correspondiente a su domicilio y a nombre del solicitante, si no estuviere a nombre del solicitante; en caso de que éste figure a nombre de un tercero la boleta deberá estar paga y el domicilio deberá coincidir con el registrado en el documento de identidad del solicitante. Si el domicilio no coincide:
- Si es familiar: deberá establecer el vínculo mediante la presentación de la libreta de familia, o partida de nacimiento.
 - Si no es familiar: deberá solicitar 2 facturas de distinto servicio y presentar un certificado de vecindad extendido por la policía con verificación de domicilio.

En caso de no poder presentar esta documentación podrá reemplazarse por el último resumen de tarjeta de crédito (excepto Nativa de Banco Nación) o un resumen de cuenta bancaria

3. Acreditar ser socio de la Mutual correspondiente.
4. Límite de edad:
 - Activos: Hombres: 65 años al terminar de pagar el Crédito.
Mujeres: 60 años al terminar de pagar el Crédito.
 - Pasivos: 84 años al terminar de pagar el préstamo.
5. Relación cuota / ingreso: menor o igual al 25 % sobre el haber neto afectable.
6. Antigüedad mínima: no se requiere, solamente debe pertenecer a la planta permanente.

La verificación del cumplimiento de los requisitos está a cargo de la Mutual encargada de tramitar el crédito. A tal efecto, un funcionario de AMUS firmará la planilla de aprobación como constancia que se verificó el cumplimiento de los requisitos para otorgar el Crédito, que la documentación fue integrada por la Mutual, que cumplió con el proceso administrativo de autorización según convenio con la Mutual, y que las firmas insertas en el legajo por el vendedor corresponden a un vendedor autorizado.

Proceso de cobranzas

Las ayudas económicas se cobrarán de sus respectivos titulares a través de la retención directa de sus recibos de haberes efectuada por medio del Código de Descuento de titularidad de LA FEDERACIÓN. Mensualmente LA FEDERACIÓN remitirá un archivo con la documentación que resulte necesaria para que el Organismo Empleador del Asociado proceda a retener de sus haberes, los montos correspondientes a los Servicios brindados por las Mutuales asociadas a LA FEDERACIÓN. Dicho descuento se practicará a partir del mes siguiente del otorgamiento de la ayuda económica, otorgadas por BICA CEML. Por su parte LA FEDERACIÓN ha cedido mediante escritura pública a favor de BICA CEML la totalidad de los importes que deba percibir del Organismo Empleador correspondiente al Código de Descuento de su titularidad notificando en legal tiempo y forma al Organismo Empleador instruyéndolo irrevocablemente para que los mencionados importes sean depositados directamente por los Organismo en la Cuenta Recaudadora del Fideicomiso abierta en el Banco Macro Sucursal Santo Tomé.

**V- CARTERA DE ORIGINACIÓN PROPIA:****a) CARTA 10:**

CARTA 10 es un Sistema abierto de tarjetas de Compras y Créditos, cuyo objetivo propuesto es desarrollar una Tarjeta Regional con alcance nacional que pueda competir a través de sus atributos con cualquier otra tarjeta. La Administradora contratada para el procesamiento de datos de la tarjeta CARTA 10 es Credencial S.A.

La documentación necesaria requerida a solicitantes de tarjetas es la siguiente:

- Fotocopia del recibo de sueldo.
- Fotocopia del documento de identidad.
- Fotocopia de un servicio para certificar el domicilio.
- Ingresos mínimos:
 - Activos: \$ 500,00
 - Pasivos: \$ 350,00
- Solicitud de Tarjeta firmada por el titular y adicionales si lo hubiere. Por los adicionales, el titular deberá firmar formulario de autorización de alta de los mismos.
- El usuario titular deberá estar en situación normal dentro del sistema financiero y preventivo.
- Toda solicitud de alta de usuario de tarjeta de crédito debe tener obligatoriamente el tipo (C.U.I.T., C.U.I.L. O C.D.I) y número de identificación del deudor.
- El titular debe ser menor de 70 años al momento de efectuar la solicitud. En caso de mayores de 70 años se solicita una garantía permanente o general de una persona menor de 70 años y que cumpla con los requisitos establecidos para Solicitud de Tarjetas. Ante casos puntuales, la Gerencia de Riesgo puede autorizar que no se solicite la garantía.

Se podrán dar de alta Tarjetas CARTA 10 de la siguiente manera:

1. Alta desde el Sistema de Préstamos

Se les emitirá una tarjeta CARTA 10 a aquellos clientes que están operando con CREDIBICA y que no tengan atrasos superiores a 30 días.

2. Alta Individual

Las Sucursales realizan la colocación de las tarjetas, previo cumplimiento de los requisitos para el otorgamiento del plástico.

3. Altas Inmediatas

Se les ofrecerá la posibilidad de abonar sus compras a través de la Tarjeta Carta 10 a clientes de supermercados y comercios que estén localizados en los puntos de ventas que la Gerencia de Marketing determine.

El límite único asignado al usuario es igual a un sueldo y medio. La Gerencia de Riesgo podrá asignar límites diferentes. El límite único asignado al usuario podrá ser consumido indistintamente por compras de contado o compras en cuotas, débitos automáticos de impuestos o servicios, adelantos en efectivo, etc. El límite asignado al usuario únicamente será liberado en el momento que el mismo realice un pago o se realice un movimiento de crédito

Gestión de Créditos Morosos

Se considera que un usuario está en mora, cuando no haya pagado el monto exigible al vencimiento, entendiéndose por monto exigible el **saldo total** del resumen. En dicho caso, se inicia el siguiente proceso de cobranza:

- Si el cliente no abona el resumen en su primer vencimiento, se le cargarán intereses compensatorios y punitivos más el I.V.A. en el próximo resumen.
- **Informe a Boletín Protectivo:** Si transcurridos **6 días** del vencimiento del primer resumen, la Tarjeta aún posee saldo impago, el titular y adicionales se informarán al Boletín Protectivo. Las tarjetas informadas estarán inhabilitadas para su uso. Diariamente el Centro de Cómputos verificará si algunas de las cobranzas corresponden a tarjetas en boletín protectivo y que hayan cancelado su saldo. A partir de la hora cero del día siguiente al día de la cobranza, la tarjeta se volverá a habilitar para su uso, siempre que haya cancelado el saldo total a esa fecha.
- **Reclamos telefónicos (hasta los 90 días de atraso, aproximadamente):** Se podrán seleccionar los clientes mediante las búsquedas que prevé el sistema de Consultas de Credibica. Luego de realizada la gestión telefónica, se ingresa en el sistema el resultado de la misma.
- **Preventivo:**
 - **Centro Informativo:** Se informa al preventivo de financieras un soporte magnético que el Centro de Cómputos elabora el día 22 de cada mes con la situación de los usuarios al día 21 que registren más de 12 días de atraso. Si el usuario regulariza su situación, recién en el mes siguiente, con el envío del próximo soporte, se podrá regularizar el estado de situación en el preventivo.
 - **Veraz:** El Centro de Cómputos el día 15 de cada mes elaborará un soporte magnético con la situación de los usuarios que registren más de 22 días de atraso y lo remitirá a Veraz para su procesamiento. Si el usuario regulariza su situación, recién en el mes siguiente, con el envío del próximo soporte, se podrá regularizar el estado de situación en el preventivo.
 - **Intimaciones:** El día posterior al cierre, a aquellas cuentas que registren pagos inferiores al mínimo, se les envía aviso al domicilio, reclamándole el pago del saldo dentro de las 48 horas de recibida la misma. Esta nota será enviada todos los meses hasta que el usuario regularice o se le solicite la caída de cuotas.
 - **Pagos posteriores al cierre de la cuenta corriente (entre el 2º y 3º cierre):** Efectuado el cierre, la Administradora actualiza el saldo, por lo tanto, a partir de ese momento el saldo de deuda del usuario ya no es el reclamado, sino el del próximo vencimiento. El sistema permitirá cobrar lo que el cliente este dispuesto a abonar en ese momento, obligando al usuario a volver para encuadrarse dentro del pago mínimo del nuevo resumen de cuenta, de lo contrario dicho importe será tomado como pago a cuenta del próximo resumen de cuenta. No obstante ello, si el usuario abona, interrumpe los días de atraso que viene acumulando, procediendo a la habilitación de la Tarjeta.
 - **Primer día posterior al segundo vencimiento del resumen de cuenta:** El Centro de Cómputos elaborará un listado y archivo con el detalle que solicita el Centro Comercial, para informar todos aquellos usuarios titulares con saldos impagos del primer vencimiento (dos resúmenes impagos).
 - **Dos días antes de la fecha del cuarto cierre de la cuenta corriente:** Para aquellos usuarios que a esta fecha poseen tres vencimientos impagos consecutivos, el Centro de Cómputos elaborará un archivo de usuarios en esta situación y lo enviará a la Administradora para que en forma automática congele el saldo a la fecha del cuarto cierre; agregándole, en caso de corresponder, las



cuotas de planes por compras en comercios adheridos aún no vencidas (caídas de cuotas) que se incluirán en este cierre por su valor de capital solamente. Este es el último resumen que se emite.

- **Posterior al 4º cierre de la cuenta corriente:** Se envía el resumen de cuenta al domicilio declarado por el titular. Dicho resumen tiene una última fecha de vencimiento.

- **Posterior a la Emisión del Resumen – Pase Gestión Administrativa:** El Centro de Cómputos enviará una modificación a la cuenta de los usuarios en mora cambiando el Modelo de tratamiento. Ingresarán todos los usuarios que estén con tres vencimientos consecutivos impagos antes del cuarto cierre. A los 112 días de permanecer en este modelo de tratamiento se envía la carta confrontada, siendo su codificación en el sistema de administración de correspondencia.

- **Luego del cuarto cierre, posteriores al pedido de caída de cuotas:** Cuando el Centro de Cómputos recibe de la Administradora el archivo conteniendo los saldos de usuarios correspondientes al 4º cierre, deberá generar un nuevo archivo con aquellos usuarios a los que se le solicitó la caída de cuotas y posterior baja. De no registrarse la cancelación de los saldos de las cuentas hasta la fecha de vencimiento del último resumen de cuenta emitido, la cuenta será asignada a un cobrador.

Este archivo deberá mantenerlo durante los 90 días ya que servirá para alimentar al sistema de refinanciación. Aquellos usuarios que han refinanciado el saldo de tarjeta, y que tienen buen cumplimiento de pago y hayan cancelado la cuarta cuota, estarán en condiciones de volver a solicitar una nueva tarjeta. El tiempo para realizar la gestión de refinanciaciones de saldos de tarjetas impagas, expira a los 90 días de la fecha de producido el cuarto cierre de tarjetas. Agotado dicho plazo, sin que se haya concretado la refinanciación, se realiza el pase del legajo al Departamento de Legales para que inicie las gestiones judiciales, siempre que la deuda del usuario en Carta 10 sea superior a \$ 150.

En caso de registrarse un pago parcial se prorroga el pase por 30 días desde la fecha de pago. Para aquellos usuarios cuya deuda en Carta 10 es menor a \$ 150 el sistema los mantiene asignando un cobrador para que continúe con la gestión de cobro extrajudicial.

- **Alta al sistema de Gestión Judicial:** Por aquellos usuarios que cumplan con las condiciones para ser pasados a gestión judicial (usuarios con saldos superior a \$ 150, tener más de 90 días en gestión administrativa y no haber registrado pagos durante dichos 90 días), se cambiará el código de situación de gestión administrativa a gestión judicial y se preparan cada uno de los legajos correspondientes para su pase al Departamento de Legales. El sistema de gestión judicial tomará del sistema de tarjetas, en forma automática, los saldos de usuarios, continuando con el proceso de gestión judicial.

Proceso de Cobranzas

El sistema de cobranzas está preparado para que los usuarios puedan pagar en cualquier Sucursal de la Cooperativa, sin tener en cuenta donde está radicada la tarjeta.

BICA Coop. transferirá las cobranzas acumuladas de los Créditos Cobro Directo vía MEP a la Cuenta Fiduciaria. Del monto a transferir por el Fiduciante se deducirá, en su caso, el importe que el mismo deba recibir del Fiduciario como excedente sobre las sumas efectivamente rendidas por otras líneas imputables a los Créditos

El mismo proceso de cobranza se lleva a cabo para la línea de créditos personales Credibica.

b) LINEA DE CREDITO PARA DESCUENTO DE CUPONES DE TARJETA S.I.D.E.C.R.E.E.R. POR COMPRAS EN CUOTAS

Bica Coop. E. M. Ltda. ha realizado un acuerdo de línea de crédito para descuento de cupones de tarjeta S.I.D.E.C.R.E.E.R., por compras en cuotas con SIDECREER SA.

Intervinientes:

- Bica Coop. E. M. Ltda.: cesionario de los cupones
- Tarjeta de Crédito S.I.D.E.C.R.E.E.R.:cedente de los cupones
- Entidad pagadora: S.I.D.E.C.R.E.E.R. S.A.
- Comercios adheridos: Establecimientos adheridos a la tarjeta SIDECREER
- Usuarios/Prestatarios: empleados de la administración pública provincial de Entre Ríos, de los entes autárquicos, de los municipios adheridos, como así también los pasivos provinciales.
- Gobierno Provincial de Entre Ríos, Caja de Jubilaciones de la Provincia de Entre Ríos, y cada uno de los organismos responsables del proceso liquidador de sueldos de los potenciales usuarios, los que convenio mediante, están habilitados a descontar los saldos de los resúmenes de SIDECREER del recibo de haberes.

Requisitos de otorgamiento

- Presentación de la tarjeta S.I.D.E.C.R.E.E.R.
- Documento de Identidad
- El usuario al firmar la adhesión de débitos automáticos o los cupones de venta presta su total conformidad debiéndose hacer la entrega de una copia del mismo comprobante. El establecimiento adherido se compromete a verificar que la firma del usuario concuerde con la que figura en la tarjeta S.I.D.E.C.R.E.E.R., y que esta última no muestre borraduras, raspaduras o enmiendas. Las tarjetas llevan impreso el nombre S.I.D.E.C.R.E.E.R., constando en ella con caracteres grabados en relieve, el apellido y nombres del usuario, su número de cuenta y fecha de vencimiento de la tarjeta.

Forma de Operación: Redescuento de cupones

Autorización: Se gestionará a través de IVR o en caso de inconvenientes en MESA DE AYUDA

Tipo de Plan: 5

Monto a autorizar: será el correspondiente a precio de contado, el cual figurará en el cupón de venta.

Máximo de cuotas: 6

Tabla de coeficientes: el comerciante tendrá disponible la tabla de coeficientes a los fines informativos del socio, pues en el resumen le vendrán tantas cuotas como las convenidas por un monto resultante de multiplicar el precio de contado por el coeficiente y luego dividir esto por el total de cuotas.

Presentación: Serán los días de presentación normal de tarjeta, lunes en el Interior y martes en Paraná

Envío a Cooperativa Bica: recepcionados los cupones, se elabora el archivo correspondiente con los parámetros solicitados por Cooperativa Bica. El que se envía a las casillas de correo electrónico provistas. Simultáneamente se remitirá en soporte informático con anexo indicado.



Proceso de cobranza: Los días 20 de cada mes SI.DE.CRE.ER. deposita en la “Cuenta Recaudadora” el total de la cobranza. Una vez que los fondos están depositados se procesan las cobranzas automáticamente. Procesada la cobranza, el Administrador remite al Agente de Control y Revisión y al Fiduciario, un archivo con el detalle de la cobranza perteneciente a los créditos fideicomitidos. El Fiduciario procederá a transferir a favor del Administrador el remanente de las cobranzas no cedidas al Fideicomiso o compensarlas por las sumas a rendir por otras líneas imputables al Fideicomiso.

CARTERA CORRESPONDIENTE A BICA MUTUAL

a) PRESTAMOS PERSONALES CON CODIGO DE DESCUENTO A TRAVÉS DE CONVENIOS CON MUTUAL DE POLICIAS DE ENTRE RIOS (MUPER).

Por intermedio de la Asociación Mutual Unión Solidaria (AMUS) Bica Mutual ofrece a los afiliados de la Mutual Policial de Entre Ríos (MUPER) préstamos de ayuda económica personal, bajo el sistema de retención de haberes por códigos fijos en planillas de sueldos (descuento por recibo de sueldo). Dado que las características de las líneas de Crédito son idénticas a las otorgadas por Bica CEML, la cobranza de los Créditos se realiza de acuerdo a lo descripto en el acápite II- PRESTAMOS PERSONALES CON CODIGO DE DESCUENTO A TRAVÉS DE CONVENIO DE ASISTENCIA FINANCIERA CON MUTUAL MU.P.E.R. correspondiente a la Descripción de los Créditos otorgados por BICA CEML.

b) CARTERA DE ORIGINACIÓN PROPIA:

LÍNEA DE CREDITO PARA DESCUENTO DE CUPONES DE TARJETA S.I.D.E.C.R.E.E.R. POR COMPRAS EN CUOTAS

Bica Mutual ha realizado un acuerdo de línea de crédito para descuento de cupones de tarjeta S.I.D.E.C.R.E.E.R., por compras en cuotas con SIDECREER SA.

Intervinientes:

- Bica Mutual: cesionario de los cupones
- Tarjeta de Crédito SI.DE.CRE.E.R.:cedente de los cupones
- Entidad pagadora: SI.DE.CRE.E.R. S.A.
- Comercios adheridos: Establecimientos adheridos a la tarjeta SIDECREER
- Usuarios/Prestatarios: empleados de la administración pública provincial de Entre Ríos, de los entes autárquicos, de los municipios adheridos, como así también los pasivos provinciales.
- Gobierno Provincial de Entre Ríos, Caja de Jubilaciones de la Provincia de Entre Ríos, y cada uno de los organismos responsables del proceso liquidador de sueldos de los potenciales usuarios, los que convenio mediante, están habilitados a descontar los saldos de los resúmenes de SIDECREER del recibo de haberes.

Los Requisitos de Otorgamiento, Formas de Operación y el Proceso de Cobranza se realiza de acuerdo a lo descripto en el acápite IV- CARTERA DE ORIGINACIÓN PROPIA: b) LÍNEA DE CREDITO PARA DESCUENTO DE CUPONES DE TARJETA S.I.D.E.C.R.E.E.R. POR COMPRAS EN CUOTAS correspondiente a Bica Cooperativa.

La rendición de la Cobranza de los Créditos se llevará a cabo conforme a lo establecido en los artículos 3.3 y 3.4 del Contrato Suplementario de Fideicomiso.

c) CONVENIO MARCO DE CESIÓN DE CRÉDITOS CON ASOCIACIÓN MUTUAL UNIÓN SOLIDARIA (AMUS)

La Asociación Mutual Unión Solidaria (AMUS) otorga ayudas económicas a empleados públicos de las Reparticiones Públicas de la Provincia de Chaco afiliados a la Mutual cuya cobranza se lleva a cabo a través del descuento directo que los diferentes organismos practican sobre los haberes de los afiliados en virtud del Código de Descuento N° 779 para Cuota Societaria y N° 898 para Servicios,de titularidad de AMUS.

Las Reparticiones Públicas Admitidas son:

Instituto de Colonización
Contaduría y Tesorería General
Instituto de Viviendas
FO.NA.VI.
A.P.A.
I.D.A.CH.
Fondo Especial de Retiros Voluntarios
Ministerio de Educación
A.T.P.
Policía Provincial
Ministerio de Economía, Producción y Empleo
Ministerio de Infraestructuras, Obras, Servicios Públicos y Medio Ambiente
Ministerio de Gobierno, Justicia, Seguridad y Trabajo
Dirección Provincial de Vialidad
In.S.S.Se.P

AMUS cede a BICA Mutual sus derechos creditorios emergentes de las “Solicitudes de Préstamos”, los Pagarés a la Vista y Recibos debidamente suscriptos por cada uno de los deudores cedidos. La cesión de créditos a BICA Mutual corresponde al 100% (ciento por ciento) de las cuotas no vencidas a la fecha con todos los derechos, créditos y acciones que tiene y le corresponden respecto de los créditos.

Proceso de Cobranzas:

Las Reparticiones Públicas depositan los importes retenidos en una Cuenta Corriente abierta a nombre de AMUS en NBCH S.A. AMUS ha apoderado a BICA CEML en su carácter de Administrador del Fideicomiso Financiero Fideibica para que éste disponga de la totalidad de los fondos depositados en la Cuenta de NBCH y realice la transferencia de los fondos correspondientes a la cartera de créditos en la Cuenta Recaudadora del Fideicomiso.

La rendición de la Cobranza de los Créditos se llevará a cabo conforme a lo establecido en los artículos 3.3 y 3.4 del Contrato Suplementario de Fideicomiso.

VIII.- EVOLUCIÓN DE LA CARTERA DE LOS FIDUCIANTES

BICA COOPERATIVA DE EMPRENDIMIENTOS
MÚLTIPLES LTDA.ASOCIACIÓN MUTUAL DE ASOCIADOS DE BICA
COOPERATIVA DE EMPRENDIMIENTOS MULTIPLES
LTDA.

	% Saldo Capital			% Saldo Capital		
	Feb-2011	Ene-2011	Dic-2010	Feb-2011	Ene-2011	Dic-2010
0	75,0%	77,3%	76,4%	94,7%	95,0%	95,7%
De 1 a 30	5,5%	3,2%	4,5%	2,8%	2,8%	2,6%
De 30 a 60	0,6%	1,2%	1,2%	0,8%	1,1%	0,5%
De 60 a 90	0,8%	0,7%	0,6%	0,7%	0,3%	0,5%
De 90 a 120	0,5%	0,4%	0,5%	0,2%	0,4%	0,2%
De 120 a 180	0,8%	0,8%	0,7%	0,4%	0,4%	0,4%
De 180 a 365	1,3%	1,3%	1,8%	0,3%	0,2%	0,1%
Mayor a 365	4,4%	4,4%	3,7%	0,0%	0,0%	0,0%
Judiciales	11,0%	10,8%	10,7%	0,0%	0,0%	0,0%
	100,0%	100,0%	100,0%	100,0%	100,0%	100,0%
Incobrabilidad mayor a 90 días	4,50%	4,57%	4,16%	0,92%	0,61%	0,50%

	Evolución de Saldo de Capital		
	Feb-2011	Ene-2011	Dic-2010
BICA COOPERATIVA DE EMPRENDIMIENTOS MÚLTIPLES LTDA.	129.924.008	131.923.657	133.859.027
ASOCIACIÓN MUTUAL DE ASOCIADOS DE BICA COOPERATIVA DE EMPRENDIMIENTOS MULTIPLES LTDA.	82.715.886	74.143.953	64.253.187

	Relacion Creditos por Cliente		
	Feb-2011	Ene-2011	Dic-2010
BICA COOPERATIVA DE EMPRENDIMIENTOS MÚLTIPLES LTDA.	1,04	1,05	1,06
ASOCIACIÓN MUTUAL DE ASOCIADOS DE BICA COOPERATIVA DE EMPRENDIMIENTOS MULTIPLES LTDA.	1,52	1,61	1,58

Estado de Situación de Deudores según fideicomisos vigentesESTADO DE SITUACION DE DEUDORES – FIDEICOMISOS VIGENTES

(Información al 28 de Febrero de 2011)

Series	Saldo Nominal	Fecha de Corte	Sdo Cap / Nominal 28/02/2011	Cobrado	Atraso al 28/02/2011				
					0-31	32-90	91-180	181-365	366 / +
X	\$ 37.433.781	30/09/2009	\$ 11.551.858	69,14%	28,61%	0,59%	0,42%	0,84%	0,39%
XI	\$ 36.381.679	28/02/2010	\$ 12.040.103	66,91%	30,68%	0,73%	0,80%	0,89%	0,00%
XII	\$ 41.213.231	30/06/2010	\$ 21.626.404	47,53%	48,32%	1,58%	1,25%	1,32%	0,00%
XIII	\$ 32.788.479	31/08/2010	\$ 19.177.292	41,51%	55,06%	1,77%	1,66%	0,00%	0,00%
XIV	\$ 34.975.374	31/10/2010	\$ 24.463.427	30,06%	67,10%	2,11%	0,74%	0,00%	0,00%
XV	\$ 35.366.316	31/12/2010	\$ 29.386.169	16,91%	82,15%	1,87%	0,00%	0,00%	0,00%

Composición de Saldos de Cartera por fiduciante al 28/02/2011

CARTERA correspondiente a:	BICA COOP	BICA MUTUAL
FIDEBICA X	\$ 11.551.858	
FIDEBICA XI	\$ 12.017.452	\$ 22.651
FIDEBICA XII	\$ 18.986.529	\$ 2.639.875
FIDEBICA XIII	\$ 9.768.915	\$ 9.408.377
FIDEBICA XIV	\$ 15.285.810	\$ 9.177.617
FIDEBICA XV	\$ 7.965.433	\$ 21.420.736
SALDO CARTERA PROPIA	\$ 153.364.316	\$ 87.291.146
SALDO CARTERA TOTAL	\$ 228.940.313	\$ 129.960.401

**Series emitidas y vigentes:**

Fiduciante: BICA CEML

Series	VN Originales	VN Remanentes				Totales
		VDF A	VDF B	VDF C	CP	
FIDEBICA						
Serie X	\$ 30.107.772	\$ -	\$ -	\$ 812.910	\$ 7.005.293	\$ 7.818.203
Serie XI	\$ 29.744.620	\$ -	\$ 966.643	\$ 813.056	\$ 6.637.991	\$ 8.417.690
Serie XII	\$ 35.477.262	\$ 3.149.123	\$ 2.621.056	\$ 1.520.213	\$ 10.367.544	\$ 17.657.936
Serie XIII	\$ 28.035.628	\$ 5.111.259	\$ 2.175.352	\$ 1.261.704	\$ 7.195.756	\$ 15.744.071
Serie XIV	\$ 29.940.724	\$ 8.827.162	\$ 2.291.253	\$ 1.328.927	\$ 7.990.518	\$ 20.437.860
Serie XV	\$ 30.708.718	\$ 13.870.067	\$ 2.426.309	\$ 1.407.259	\$ 7.464.676	\$ 25.168.311
TOTALES	\$ 184.014.724	\$ 30.957.610	\$ 10.480.613	\$ 7.144.069	\$ 46.661.778	\$ 95.244.071

Fiduciante: BICA MUTUAL

Series	VN Originales	VN Remanentes				Totales
		VDF A	VDF B	VDF C	CP	
FIDEBICA						
Serie XI	\$ 29.744.620	\$ -	\$ 966.643	\$ 813.056	\$ 6.637.991	\$ 8.417.690
Serie XII	\$ 35.477.262	\$ 3.149.123	\$ 2.621.056	\$ 1.520.213	\$ 10.367.544	\$ 17.657.936
Serie XIII	\$ 28.035.628	\$ 5.111.259	\$ 2.175.352	\$ 1.261.704	\$ 7.195.756	\$ 15.744.071
Serie XIV	\$ 29.940.724	\$ 8.827.162	\$ 2.291.253	\$ 1.328.927	\$ 7.990.518	\$ 20.437.860
Serie XV	\$ 30.708.718	\$ 13.870.067	\$ 2.426.309	\$ 1.407.259	\$ 7.464.676	\$ 25.168.311
TOTALES	\$ 153.906.952	\$ 30.957.610	\$ 10.480.613	\$ 6.331.159	\$ 39.656.485	\$ 87.425.868

IX DESCRIPCIÓN DE LOS AGENTES DE RECAUDACIÓN**ASOCIACION MUTUAL GENERAL JUSTO JOSE DE URQUIZA - AMGJJU**

1-Fecha constitución: 29/05/2002.

2-Actividad Principal: Según Estatuto: a - Fomentar la ayuda recíproca entre sus miembros para satisfacer sus necesidades, b - Prestar servicios funerarios, c - Otorgar subsidios por casamiento, nacimiento, fallecimiento, o cualquier otro evento que se determine, d - Otorgar préstamos a sus asociados y un beneficio que estimule la capacidad ahorrativa de los mismos, e - Proporcionar servicios de asistencia médica integral, farmacéutica, de proveeduría, recreación, turismo, culturales y otros compatibles con el desarrollo físico y espiritual de los asociados, f - Realizar planes de viviendas para sus asociados, ya sea: adquiriéndola o haciéndola construir, pudiendo entregarla en uso o en propiedad, según lo establezca en cada caso la reglamentación, g - Efectuar todos los beneficios para sus asociados que no estén reñidos con los fines de ayuda mutua, fin específico de la entidad.

3-Sede Social Inscripta: España n° 80 - Paraná - Entre Ríos.

4-Inscripción en el INAES o Registro Nacional de Mutualidades: Resolución del INAES n°1772/2002 - Matrícula n° 267.

5-Código de Descuento: SIDECREER S.A. (Sistema de Crédito de la Provincia de Entre Ríos), por el convenio firmado con ASOCIACION MUTUAL GENERAL JUSTO JOSE DE URQUIZA el día 2 de Agosto de 2004, procede a pagar a ésta última, en su carácter de establecimiento adherido al SISTEMA DE TARJETA SIDECREER S.A., el importe de los cupones presentados que correspondan a los préstamos otorgados a través de "BICA". En esta oportunidad y en virtud de la cesión irrevocable notificada notarialmente a SIDECREER S.A., ésta acreditará los fondos directamente en la cuenta bancaria Nro. 0038-0205342/9 abierta en el Banco BERSA S.A. a nombre de "BICA".

6-Órganos de administración y fiscalización de AMGJJU

La Comisión Directiva de AMGJJU está integrada por las siguientes personas

Nombre	Cargo	Antecedentes Profesionales
Walter Roberto Grenón	Presidente	Empresario. Dirigente Social del Mutualismo
Raúl Ramiro Janeiro	Secretario	Jubilado. Dirigente Social del Mutualismo
Mariela Elizabeth Pazos	Tesorera	Dirigente Social del Mutualismo
Marina Alicia Salva	Vocal 1°	Empleada. Dirigente Social del Mutualismo
Antonio Víctor Rodríguez	Vocal 2°	Empleado. Dirigente Social del Mutualismo

Los gerentes de AMGJJU son los siguientes:

Nombre	Cargo	Antecedentes Profesionales
Marcela Cosenza	Gerente	Se desempeñó como empleada administrativa en la Federación de Mutualidades Santafesinas. Trabajó como capacitadora en el Consejo General de Educación del Gobierno de la Provincia de Entre Ríos. Ocupó el cargo de Tesorera en el Ministerio de Bienestar Social de la Pcia. de Entre Ríos. Fue Asesora previsional en Nación AFJP y Consolidar. Trabajó como vendedora de seguros y asesora de ventas de Tarjeta Diners.

La Junta Fiscalizadora de AMGJJU está integrada por las siguientes personas

Nombre	Cargo	Antecedentes Profesionales
Dolores Eiba Fernández	Vocal Titular 1°	Empleada - Dirigente Social del Mutualismo
Hugo Juan Taboada	Vocal Titular 2°	Empleado. Dirigente Social.
Carolina Soledad Ramírez	Vocal Titular 3ro.	Contadora Pública Nacional

7- Información Contable de AMGJJU
Estado de Situación Patrimonial



En miles de \$	Al 31 de diciembre de 2009	Al 31 de diciembre de 2008	Al 31 de diciembre de 2007
ACTIVO			
Activo Corriente			
Caja y Bancos	712,58	785,37	590,12
Créditos	444,03	425,64	525,21
Total del Activo Corriente	1.156,61	1.211,01	1.115,33
Activo No Corriente			
Bienes de Uso	1.812,10	1.192,76	609,90
Total del Activo No Corriente	1.812,10	1.192,76	609,90
Total del Activo	2.968,71	2.403,77	1.725,23
PASIVO			
Pasivo Corriente			
Deudas	142,37	100,09	223,03
Total del Pasivo Corriente	142,37	100,09	223,03
Total del Pasivo No Corriente	-	-	-
Total del Pasivo	142,37	100,09	223,03
PATRIMONIO NETO	2.826,34	2.303,68	1.502,20
Indice de Solvencia	19,85	23,02	6,74

Estado de Resultados

En miles de \$	Al 31 de diciembre de 2009	Al 31 de diciembre de 2008	Al 31 de diciembre de 2007
Ingresos	7.525,04	6.162,50	7.134,85
Resultados financieros y por tenencia			
_ Generados por Activos			
_ Generados por Pasivos			
Gastos de comercialización			
Gastos de administración	-7.002,38	-5.361,02	-6.134,61
Gastos financieros			
Otros ingresos			
Resultado antes del impuesto a las Ganancias	522,66	801,48	1.000,24
Impuesto a las Ganancias			
Resultado Neto	522,66	801,48	1.000,24
Indice de Rentabilidad	0,18	0,35	0,67

Índice de Solvencia: Patrimonio Neto Total / Pasivo Total.

Índice de Rentabilidad: Resultado del Ejercicio/ Patrimonio Neto Total

AMGJJU ha manifestado en carácter de Declaración Jurada que no existen hechos relevantes que afecten o que pudieran afectar a futuro la Cobranza de los Créditos y/o la estructura fiduciaria y ha asumido el deber de informar al Fiduciario todo hecho que pudiera afectar el normal cumplimiento de la función asignada.

ASOCIACIÓN MUTUAL UNIÓN SOLIDARIA -AMUS

1- Descripción general de AMUS: Esta entidad es titular del Código de Descuento en ANSES. Es prestadora de servicios y ayudas económicas (créditos personales) a jubilados y pensionados nacionales. AMUS otorga ayudas económicas a jubilados y pensionados de la Provincia de Santa Fe y a agentes y empleados provinciales y municipales de la Provincia de Santa Fe. Asimismo, a través del Convenio Intermutual suscripto con la Asociación Mutual Justo José de Urquiza (“MUTUAL URQUIZA”), AMUS otorga ayudas económicas a agentes activos y pasivos provinciales y municipales de la Provincia de Entre Ríos. AMUS también otorga ayudas económicas a empleados provinciales y municipales dependientes de la administración pública de la Provincia de Mendoza, a través del Convenio Intermutual suscripto con la Asociación Mutual Personal del Instituto de la Vivienda (“AMPIV”). Tiene aprobado el “Reglamento de Ayuda Económica con captación de ahorro y con fondos propios”. Estatutariamente es apta, de resultar conveniente, para transformarse en Caja de Crédito. AMUS cuenta al 28 de febrero de 2009 con 9.281 asociados.

2- Sede Social Inscripta: Rivadavia 3076, Ciudad de Santa Fe, Provincia de Santa Fe, República Argentina.

3- Inscripción en el INAES o Registro Nacional de Mutualidades: Legalizada como Entidad Mutual por Resolución N° 976 del Instituto Nacional de Acción Cooperativa y Mutual INACYM, con fecha 21 de abril de 1997, con la Matrícula SF1316

4- Reseña histórica de AMUS

Esta entidad se creó en la Ciudad de Rosario (Provincia de Santa Fe) en el año 1997 bajo la denominación de Asociación Mutual Universitarios Santafesinos. Originariamente se creó para fomentar la asistencia recíproca entre profesionales y estudiantes de las distintas universidades de la Provincia de Santa Fe. Contó inicialmente con distintos reglamentos de servicios aprobados por el INACYM por Acta N° 6027 del 08 de mayo de 1997, a saber: subsidios por nacimiento, casamiento y fallecimiento, reglamento de servicio médico asistencial y reglamento de casas de comercio.

En el año 1999 se decide ampliar el núcleo aglutinante de asociados, obteniéndose el convenio de descuento para jubilados y pensionados con la Administración Nacional de la Seguridad Social ANSES y comenzando a trabajar mancomunadamente con otras Asociaciones para crecer en el ámbito mutualista.



En el año 2002, se decide por asamblea la modificación de la denominación y la modificación del núcleo aglutinante. También en esa fecha traslada su sede a la ciudad de Santa Fe dado que la mayoría de los asociados residían en esa localidad.

Comenzaron a partir de estos acontecimientos una serie de acciones para integrar a AMUS a toda la comunidad. Se entablaron lazos para trabajos comunitarios con fundaciones y distintas entidades civiles sin fines de lucro. Parte de los directivos comenzaron a realizar acciones conjuntas con organizaciones no gubernamentales dedicadas a la integración de personas con capacidades diferenciadas, mientras que otro grupo se dedicó a desarrollar servicios

complementarios asistenciales de salud, principalmente orientados a la tercera edad.

El contexto socio-económico imperante, sumado a la falta de prestación de servicios por parte del PAMI, hizo que AMUS comenzara a crecer tanto en número de asociados como institucionalmente.

El resultado del trabajo incesante de sus directivos y colaboradores, ha permitido a AMUS crecer ininterrumpidamente en el reconocimiento social, institucionalmente, en el crecimiento de asociados, en los vínculos con otras empresas de la economía social y también patrimonialmente.

Ha cumplimentado los requisitos necesarios para la obtención de un Código de Descuento (Decreto Nacional N° 691/2000) que le permite ampliar el rango de beneficiarios de la Mutual.

5- Órganos de administración y fiscalización de AMUS

La Comisión Directiva de AMUS está integrada por las siguientes personas:

Nombre	Cargo	Antecedentes Profesionales
<i>Miguel Angel Casim</i>	Presidente	Abogado. Traductor de inglés. Trader de comercial internacional. Trabajó durante 20 años en Banco Provincial de Santa Fe. Actualmente se desempeña como Asesor de empresas en comercio internacional.
<i>Salva, Marina Alicia</i>	Secretaria	Broker de Seguros. Realizó tareas de administración de seguros, análisis de riesgo crediticio, cobranza y tarjeta de créditos. Se desempeñó en el sector de Análisis de Riesgo Crediticio y Cobranzas en Lausana S.A. Continuó en el desarrollo de tareas de Cobranzas en Meridiano S.A. y actualmente se desempeña en el área de cobranzas de Nexfin S.A. y es responsable de la administración de seguros en dicha entidad.
<i>Walpen, Marcela Fabiana</i>	Tesorero	Bachiller mercantil. Trabajó en varias empresas de diversos rubros como empleada administrativa y atención al cliente. En el año 2001 ingresó en Meridiano S.A. como responsable de atención al cliente. Con posterioridad y hasta la actualidad es responsable de la tesorería por las operaciones de AMUS.
<i>Montti, Facundo José</i>	1º Vocal	Analista en informática, se desempeñó como Jefe de Cobranza y Jefe de Sistemas en Lausana S.A. y como Jefe de Cobranza en Meridiano S.A. Actualmente se desempeña como Gerente de Cobranzas de NexFin S.A.
<i>Medina, Andrea Analía Fátima</i>	2º Vocal	Empleada – Dirigente Social del Mutualismo. Se desempeño en áreas de riesgo y tesorería en el ámbito mutualista.

Los gerentes de AMUS son los siguientes:

Nombre	Cargo	Antecedentes Profesionales
<i>María Lucrecia Felizar</i>	Gerente de Riesgo y Operaciones	Analista de Sistemas. Ocupó el cargo de gerente general en la Federación Santafesina de Entidades Mutualistas Brigadier Gral. Estanislao López. Gerente de Sucursal Santa Fe de la Mutual Club Ben Hur de Rafaela.
<i>Carolina Ramacciotti</i>	Gerente de Finanzas	Contadora Pública y Licenciada en Administración de Empresas. Se desempeñó como Jefa de Finanzas Estructuradas en Deloitte & Touche Corporate Finance S.A. durante el término de dos años.
<i>Carolina Ramírez</i>	Gerente de Administración	Contadora Pública Nacional. Desde los comienzos de su profesión se desempeña en el departamento de Administración de AMUS.
<i>Cristhian Daniel Schneider</i>	Gerente de Sistemas	Se desempeñó como Administrador de red de la Universidad Tecnológica Nacional Facultad Regional Santa Fe; como Jefe de sistemas en Kilbel S.R.L durante 4 años y Jefe de sistemas de Grupo Motta.
<i>Carlos Hugo Triacca</i>	Gerente de Servicios	Trabajó en Compañía Financiera Argentina como vendedor y posteriormente como Supervisor. Participó en la confección y organización de varias entidades mutuales. Se desempeñó en la estructura comercial de entidades mutuales de Buenos Aires y el interior.

La Junta Fiscalizadora de AMUS está integrada por las siguientes personas:

Nombre	Cargo	Antecedentes Profesionales
<i>Bravo, María Celeste</i>	Titular 1º	Se desempeñó en el área comercial de las siguientes entidades: Empresa Radiollamada S.A., Tarjeta Naranja, Orígenes AFJP y BICA CEML. En el ámbito del mutualismo ha realizado tareas en áreas comerciales, de cobranzas y de capacitación.



<i>Astudillo, Adriana Inés</i>	<u>Titular 2°</u>	Empleada. Posee el título de Maestra de Enseñanza Básica. Ha realizado tareas en diferentes puestos dentro de Carrefour Argentina, llegando a ser Jefa administrativa. Dentro del mutualismo se ha especializado en el área de riesgo.
<i>Mucbut, Pablo Andrés</i>	<u>Titular 3°</u>	Empleado especializado en otorgamiento de ayudas económicas.

6 - Información Contable de AMUS

Estado de Situación Patrimonial

En miles de \$	Al 31 de diciembre de 2009	Al 31 de diciembre de 2008	Al 31 de diciembre de 2007
Ingresos	29.633,42	21.235,47	16.575,54
Resultados financieros y por tenencia			
_ Generados por Activos			
_ Generados por Pasivos			
Gastos de comercialización	-324,73	-281,33	-178,46
Gastos de administración	-16.955,12	-15.120,46	-6.849,31
Gastos financieros	-233,12		
Otros ingresos			
Resultado antes del impuesto a las Ganancias	12.120,45	5.833,69	9.547,77
Impuesto a las Ganancias			
Resultado Neto	12.120,45	5.833,69	9.547,77

Indice de Rentabilidad 0,33 0,23 0,50

En miles de \$	Al 31 de diciembre de 2009	Al 31 de diciembre de 2008	Al 31 de diciembre de 2007
ACTIVO			
Activo Corriente			
Caja y Bancos	3.145,05	3.180,82	1.345,98
Créditos	11.326,74	4.262,25	9.204,25
Inversiones	4.971,53	2.348,55	711,11
Bienes de Cambio	323,18	181,65	271,91
Total del Activo Corriente	19.766,50	9.973,27	11.533,25
Activo No Corriente			
Créditos no corrientes	1.331,45	1.315,17	1.464,70
Inversiones	18.901,25	15.786,41	9.623,10
Bienes de Uso	316,48	384,74	379,01
Intangibles	14,67	20,43	26,19
Total del Activo No Corriente	20.563,84	17.506,74	11.493,00
Total del Activo	40.330,34	27.480,02	23.026,25
PASIVO			
Pasivo Corriente			
Deudas	295,11	366,45	167,07
Deudas sociales	105,14	62,05	45,80
Otras deudas	2.681,94	2.164,83	3.760,37
Total del Pasivo Corriente	3.082,19	2.593,33	3.973,24
Pasivo No Corriente			
Otras deudas	241,00	-	-
Total del Pasivo No Corriente	241,00	-	-
Total del Pasivo	3.323,19	2.593,33	3.973,24
PATRIMONIO NETO	37.007,15	24.886,69	19.053,01
Indice de Solvencia	11,14	9,60	4,80

Estado de Resultados

Índice de Solvencia: Patrimonio Neto Total / Pasivo Total.

Índice de Rentabilidad: Resultado del Ejercicio/ Patrimonio Neto Total

AMUS ha manifestado en carácter de Declaración Jurada que no existen hechos relevantes que afecten o que pudieran afectar a futuro la Cobranza de los Créditos y/o la estructura fiduciaria y ha asumido el deber de informar al Fiduciario todo hecho que pudiera afectar el normal cumplimiento de la función asignada.

MUTUAL POLICIAL DE ENTRE RIOS - MUPER

1-Fecha de Constitución: 19/06/1953.

2-Sede Social Inscripta: 25 de Junio 743 – Paraná – Entre Ríos.

3-Inscripción en el INAES o Registro Nacional de Mutualidades: Resolución del INAES n° 77 de 07/07/1967 Matricula 74.

4- Actividad Principal: Según Estatuto: Sus fines y objetivos, sin ser taxativos, serán los siguientes: a) fomentar la ayuda recíproca entre sus miembros para satisfacer sus necesidades; b) presentar servicios funerarios; c) otorgar subsidios de cualquier tipo que la Asamblea disponga; d) otorgar préstamos a sus asociados y estimular la capacidad ahorrativa de los mismos; e) proporcionar servicios de asistencia médica integral, farmacéutica, de proveeduría, recreación, transporte, turismo, culturales y otros, compatibles con el desarrollo



de la salud, física y espiritual de los asociados; f) realizar planes de vivienda para sus asociados, ya sea: adquiriéndola o haciéndola construir, pudiendo entregarla en uso o en propiedad; g) efectuar todos los beneficios para sus asociados que no estén reñidos con los fines de ayuda mutua, fin específico de la entidad.

5.- Situación de la Mutual: En fecha 22 de noviembre de 2007 se dictó Sentencia Homologatoria del Acuerdo Preventivo en el marco del concurso de la mutual. Luego en fecha 24 de junio de 2008 se dictó la Resolución prevista en el artículo 59 LCQ que declaró “finalizado” el concurso preventivo. Actualmente se está cumpliendo en legal tiempo y forma con el acuerdo de pagos a los acreedores que integran el Acuerdo Preventivo encontrándose la mutual funcionando con normalidad.

6-Código de Descuento: LA MUTUAL posee Código de Descuento de haberes n° 491 ante el Superior Gobierno de la Provincia de Entre Ríos y n° 891 ante la Caja de Jubilación y Pensión de la Provincia de Entre Ríos.

A raíz del dictado del Decreto 7295 del Ministerio de Economía de fecha 25 de octubre 2005 se dejaron sin efecto todos los códigos de descuento vigentes en la provincia, excepto aquellos que no se especificaron conforme la cláusula quinta del Contrato de Agente Financiero (son los de S.I.D.E.C.R.E.E.R. y Nuevo Banco de Entre Ríos). MUPER interpuso una acción de inconstitucionalidad contra el referido decreto y una medida cautelar de no innovar en virtud de la cual se solicitó que se mantengan los códigos de descuento hasta la resolución definitiva de la acción de inconstitucionalidad. La medida cautelar fue concedida.

En fecha 22 de septiembre de 2009 entre la Mutual de Policías de Entre Ríos (MUPER) y el Superior Gobierno de la Provincia de Entre Ríos suscribieron un acuerdo conciliatorio mediante el cual el Superior Gobierno accede a la pretensión de la parte actora concediendo los “Códigos de Descuento” objeto de la Acción de Inconstitucionalidad y Medida Cautelar de no Innovar librando los correspondientes oficios a LA CAJA DE JUBILACIONES Y PENSIONES DE LA PROVINCIA DE ENTRE RIOS y al SUPERIOR GOBIERNO DE ENTRE RIOS notificando la subsistencia de las autorizaciones concedidas y de los códigos de descuento otorgados a MUPER para el descuento sobre el salario de todos sus socios en tanto sean empleados y funcionarios pertenecientes al Estado Provincial –activos y pasivos- por servicios recibidos por intermedio de la Mutual Policial de la Provincia de Entre Ríos conforme a su estatuto y objeto social. En fecha 05 de octubre de 2009 el Juez de Primera Instancia en lo Civil y Comercial N° 6 de la Provincia de Entre Ríos, en Autos caratulados “Mutual Policial de Entre Ríos c/ Superior Gobierno de la Provincia de Entre Ríos s/ Acción de Inconstitucionalidad”, resolvió: “Homologar el Acuerdo Transaccional celebrado por las partes Mutual Policial de la Provincia de Entre Ríos y Superior Gobierno de Entre Ríos de fecha 22 de septiembre de 2009.

Estado Actual del Concurso: Se ha cumplido en tiempo y forma con los Acreedores Fiscales: AFIP, DGR Provincia de Entre Ríos y Municipalidad de Paraná, habiéndose cancelado íntegramente todas las deudas a la fecha. Adicionalmente, en fechas 22 de noviembre de 2008, 22 de noviembre de 2009 y 22 de noviembre de 2010 se abonó íntegramente en legal tiempo y forma los pagos a todos los acreedores presentados tempestivamente.

Se destaca que: (i) MUPER cuenta con los fondos necesarios y suficientes para asumir en tiempo y forma todos los compromisos oportunamente asumidos. (ii) La Mutual se encuentra funcionando con absoluta normalidad, prestando servicios conforme su Estatuto y cumpliendo en tiempo y forma con todas sus obligaciones. (iii) tiene la capacidad suficiente para originar los créditos fideicomitidos y mantener el mecanismo de cobranzas. Actualmente no existen hechos relevantes que afecten o puedan afectar el futuro de la Cobranza de los Créditos y/o la estructura fiduciaria.

7-Página WEB: No posee.

8- Órganos de Administración y Fiscalización de Muper:

La Comisión Directiva está integrada por las siguientes personas:		
Apellido y Nombres	Cargo	Antecedentes Profesionales
Hugo Juan Taboada	Presidente	Se desempeñó como empleado bancario desde 1978 a 1997 en Banco Bica y Banco Suquia. Dirigente social de Mutualismo
Adrián Claudio Cornaglia	Secretario	Abogado. Se desempeña en el ejercicio de su profesión.
Marcela Alejandra Cosenza	Tesorero	Autónomo. Comerciante de productos de crédito.
Alejandro Eduardo Quiróz	Vocal Titular 1°	Autónomo. Comerciante.
María Dolores Gimenez	Vocal Titular 2°	Sargento Policial en actividad
Gerente de MUPER:		
Apellido y Nombres	Cargo	Antecedentes Profesionales
	NO POSEE	
La Junta Fiscalizadora está integrada por las siguientes personas:		
Apellido y Nombres	Cargo	Antecedentes Profesionales
Carlos Ernesto Espinosa	Titular 1°	Policia retirado
José María Hartman	Titular 2°	Autónomo. Comerciante.
Emiliano Guerra	Titular 3°	Autónomo. Comerciante.

9 - Información Contable de MUPER

Estado de Situación Patrimonial



El siguiente cuadro presenta un resumen del estado de situación patrimonial de Mutual Policial de Entre Ríos a las fechas indicadas:

	Al 30 de junio de 2010	Al 30 de junio de 2009	Al 30 de junio de 2008
ACTIVO			
Activo Corriente			
Caja y Bancos	1.423.668,41	1.053.116,39	479.459,35
Cuentas Por Cobrar	1.070.377,83	908.528,40	541.780,88
Otros Créditos	2.119.067,34	348.810,29	26.037,56
Otros Activos	464.724,77	387.687,47	375.738,25
Total del Activo Corriente	5.077.838,35	2.698.142,55	1.423.016,04
Activo No Corriente			
Bienes de Uso	1.842.253,96	1.777.448,17	1.781.075,75
Total del Activo No Corriente	1.842.253,96	1.777.448,17	1.781.075,75
Total del Activo	6.920.092,31	4.475.590,72	3.204.091,79
PASIVO			
Pasivo Corriente			
Cuentas Por Pagar	298.720,07	289.696,78	236.151,06
Préstamos	-	-	346.422,56
Remun. Y Cargas Sociales	114.141,84	66.602,80	43.380,68
Cargas Fiscales	6.690,90	5.292,87	3.394,33
Fondos para Fines específicos	-	346.704,09	221.523,71
Deuda Verificada en Conc. Prev.	-	109.660,61	126.898,68
Total del Pasivo Corriente	419.552,81	817.957,15	977.771,02
Pasivo No Corriente			
Deuda Verificada en Con. Prev.	-	882.794,24	1.166.238,40
Total del Pasivo No Corriente	-	882.794,24	1.166.238,40
Total del Pasivo	419.552,81	1.700.751,39	2.144.009,42
PATRIMONIO NETO	6.500.539,50	2.774.839,33	1.060.082,37

El siguiente cuadro presenta un resumen del cuadro de gastos de Mutual Policial de Entre Ríos a las fechas indicadas:

	Al 30 de junio de 2010	Al 30 de junio de 2009	Al 30 de junio de 2008
Ingresos	8.031.163,04	5.467.033,96	3.342.383,73
Resultados financieros y por tenencia			
... Generados por Activos			
... Generados por Pasivos			
Gastos de comercialización			
Gastos de administración	-4.647.678,67	-3.634.141,69	-2.794.141,15
Gastos financieros		-118.135,31	-180.735,13
Otros ingresos			
Resultado antes del impuesto a las Ganancias	3.383.484,37	1.714.756,96	367.507,45
Impuesto a las Ganancias			
Resultado Neto	3.383.484,37	1.714.756,96	367.507,45
Índice de Solvencia		1,59	1,63
Índice de Rentabilidad		0,52	0,62
Índice de Solvencia: Patrimonio Neto Total / Pasivo Total			
Índice de Rentabilidad: Resultado del Ejercicio / Patrimonio Neto Total			

MUPER ha manifestado en carácter de Declaración Jurada que no existen hechos relevantes que afecten o que pudieran afectar a futuro la Cobranza de los Créditos y/o la estructura fiduciaria.

COOPERATIVA CHACO DE CONSUMO CREDITO Y VIVIENDA LIMITADA

1-Fecha de Constitución: 12/09/2001.

2-Actividad Principal: Según Estatuto: “ Sección Crédito: Otorgar créditos a sus asociados con capital propio” . Servicios para socios.

3-Sede Social Inscripta: Ayacucho n° 145 - Local 4 – Resistencia – Chaco.

4-Inscripción en el INAES o Registro Nacional de Mutualidades: Resolución del INAES n° 2854 de fecha 28/12/2001 – n° matrícula 23443.

5-Código de Descuento: N° 772 Cuota Social y N° 872 para Activos y Pasivos Provinciales.

Acreditación de los fondos:

La COOPERATIVA CHACO DE CONSUMO CREDITO Y VIVIENDA LIMITADA efectúa la cobranza de las cuotas de los créditos cedidos a BICA COOPERATIVA DE EMPRENDIMIENTOS MÚLTIPLES LIMITADA a través del sistema de descuento por planilla de sueldos conforme los códigos detallados anteriormente. Dichos importes, los organismos empleadores correspondientes, lo abonan a la COOPERATIVA CHACO DE CONSUMO CREDITO Y VIVIENDA LIMITADA, mediante acreditación en la cuenta corriente n° 26060/06 abierta a nombre de esta última en la sucursal Resistencia del Nuevo Banco del Chaco S.A. La COOPERATIVA CHACO DE CONSUMO CREDITO Y VIVIENDA LIMITADA otorgó mediante escritura pública n° 305 de fecha 24/10/2006, pasada por ante la Ecna. Mabel Noemí Petris, Poder Especial a favor de los funcionarios de BICA COOPERATIVA DE EMPRENDIMIENTOS MÚLTIPLES LIMITADA para que estos dispongan de los fondos acreditados en dicha cuenta.

Asimismo, COOPERATIVA CHACO DE CONSUMO CREDITO Y VIVIENDA LIMITADA ha celebrado Convenios Interentidad con la Asociación Mutual Unión Solidaria (AMUS) y la Asociación Mutual personal del Instituto de la Vivienda (AMPIV) mediante los cuales la COOPERATIVA CHACO DE CONSUMO CREDITO Y VIVIENDA LIMITADA se comprometió a otorgar préstamos personales a los asociados a éstas mutuales, y por su parte, AMUS y AMPIV se han comprometido a prestar los servicios de cobranzas de dichos préstamos a través de los Códigos de Descuento a ellas asignados.

6-Órganos de Administración y fiscalización de Cooperativa de Chaco:



El Consejo de Administración está integrado por las siguientes personas:		
Apellido y Nombres	Cargo	Antecedentes Profesionales
María del Carmen Gauna	Presidente	Estudios terciarios en Psicología social y Profesorado de francés. Tuvo a su cargo la comercialización de créditos del BANCO BANSUD en la Ciudad de Santa Fe. Supervisora en Orígenes AFJP. Responsable de la ciudad de Rosario y zonas de influencia de las entidades de Red Mutual. Posteriormente se desempeñó como auditora interna de Red Mutual. Desde hace 3 años se desempeña como Asesora de ventas.
Dolores Elva Fernandez	Secretaria	Estudios incompletos en el Profesorado de Matemáticas. Trabajó como secretaria administrativas en Estudio Contable. Asesora en CLARIDAD AFJP. Desde 2006 hasta la actualidad es Gerente de ventas de Cooperativa Chaco.
Ramón Santiago Bilotta	Tesorero	Comerciante durante el término de 10 años. Actualmente se encuentra a cargo de la relación con los Organismos liquidadores vinculados a las entidades de Red Mutual.
Gerente de COOP.CHACO:		
Apellido y Nombres	Cargo	Antecedentes Profesionales
Antonio Rodriguez	Gerente	Estudios secundarios con el título de Técnico Nacional en Construcción (Maestro mayor de obras). Trabajó durante 22 años en la Asociación de Trabajadores Municipales de Paraná, Pcia. de Entre Ríos, donde ocupó el cargo de sub-gerente. Desde el año 2006 y hasta la actualidad se desempeña como Gerente General de Cooperativa Chaco.
El Órgano de Fiscalización está integrado por las siguientes personas:		
Apellido y Nombres	Cargo	Antecedentes Profesionales
Guillermo López	Síndico Titular	Contador Público Nacional, egresado de la Universidad Nacional de Litoral. Especializado en Contabilidad y Auditoría en dicha casa de altos estudios. Trabajó como pasante en la Caja de Jubilaciones y Pensiones de la Provincia de Santa Fe y como Contador en empresa constructora. Empleado mutualista.

7. Información Contable de Coop. Chaco

Estado de Situación Patrimonial



El siguiente cuadro presenta un resumen del estado de situación patrimonial de Cooperativa Chaco de Consumo Crédito y Vivienda Ltda. a las fechas indicadas:

	Al 30 de junio de 2010	Al 30 de junio de 2009	Al 30 de junio de 2008
ACTIVO			
Activo Corriente			
Caja y Bancos	3.718.160,79	403.329,37	1.886.843,29
Créditos	9.476.331,57	7.960.679,80	10.079.200,15
Inversiones	3.250.392,50	2.507.847,50	106.003,00
Total del Activo Corriente	16.444.884,86	10.871.856,67	12.072.046,44
Activo No Corriente			
Créditos	28.554.021,07	22.211.423,08	13.580.722,24
Bienes de Uso	680.423,01	445.509,10	429.637,78
Inversiones			600.000,00
Total del Activo No Corriente	29.234.444,08	22.656.932,18	14.610.360,02
Total del Activo	45.679.328,94	33.528.788,85	26.682.406,46
PASIVO			
Pasivo Corriente			
Deudas Comerciales	147.262,65	156.816,30	101.456,04
Deudas Sociales	97.473,62	24.926,54	26.130,92
Deudas Impositivas	439.738,60	587.403,65	614.643,50
Otras Deudas	2.986.356,13	3.482.537,17	2.229.379,15
Fondos	552.580,88	-	-
Total del Pasivo Corriente	4.223.411,88	4.251.683,66	2.971.609,61
Pasivo No Corriente			
Otras Deudas	6.532.100,00	3.393.056,28	3.366.199,07
Total del Pasivo No Corriente	6.532.100,00	3.393.056,28	3.366.199,07
Total del Pasivo	10.755.511,88	7.644.739,94	6.337.808,68
PATRIMONIO NETO	34.923.817,06	25.884.048,91	20.344.597,78

El siguiente cuadro presenta un resumen del estado de resultados de Cooperativa Chaco de Consumo Crédito y Vivienda Ltda. a las fechas indicadas:

	Al 30 de junio de 2010	Al 30 de junio de 2009	Al 30 de junio de 2008
Ingresos	19.106.712,00	16.633.100,62	15.117.589,98
Resultados financieros y por tenencia			
_ Generados por Activos			
_ Generados por Pasivos			
Gastos de comercialización			
Gastos de administración	-9897351,86	-11.898.585,51	-7.294.927,17
Gastos financieros			
Otros ingresos			
Resultado antes del impuesto a las Ganancias	9.209.360,14	4.734.515,11	7.822.662,81
Impuesto a las Ganancias			
Resultado Neto	9.209.360,14	4.734.515,11	7.822.662,81

Índice de Solvencia		3,25	3,39	3,21
Índice de Rentabilidad		0,26	0,18	0,38

Índice de Solvencia: Patrimonio Neto Total / Pasivo Total

Índice de Rentabilidad: Resultado del Ejercicio / Patrimonio Neto Total

Cooperativa de Chaco ha manifestado en carácter de Declaración Jurada que no existen hechos relevantes que afecten o que pudieran afectar a futuro la Cobranza de los Créditos y/o la estructura fiduciaria y ha asumido el deber de informar al Fiduciario todo hecho que pudiera afectar el normal cumplimiento de la función asignada..

FEDERACIÓN DE MUTUALIDADES DE LA PROVINCIA DE MISIONES

1-Fecha de Constitución: 10 de octubre de 1985.

2-Actividad Principal: “Agrupar y representar a todas las Mutuales de la Provincia de Misiones, estimular la creación de Mutuales y prestarles el debido asesoramiento, fomentar la practica del mutualismo” ... entre otras.

3-Sede Social Inscripta: San Luis N° 1846 – Posadas – Provincia de Misiones.

4-Inscripción en el INAES o Registro Nacional de Mutualidades: Inscripta en el Registro Nacional de Mutualidades, libro 114 de Protocolos de Estatutos y Reformas del folio 70 al folio 89. Matrícula N° 43. Resolución N° 520 del 10 de octubre de 1985.

5-Código de Descuento: N° 850 otorgado por Resolución N° 518 de la Secretaría de Estado de Hacienda, Finanzas, Obras y Servicios Públicos de la Provincia de Misiones en el marco de la ley provincial 4432.

6- Operatoria: La Federación de Mutualidades de la Provincia de Misiones es una entidad sin fines de lucro cuyo objetivo es representar y agrupar las Mutuales de la Provincia con el objeto de fomentar la actividad mutualista y el desarrollo de las mismas. La Ley provincial 4432 ha autorizado a los órganos liquidadores de sueldos de la Administración Pública Centralizada, Descentralizada, Autárquica, Consejo Federal de Educación, Entes de Liquidación, Residual, Sociedades del Estado con Participación Estatal Mayoritaria, Órgano de Fiscalización o de Control e Instituto de Previsión social, entre otros organismos, a descontar por planilla de haberes los importes correspondientes a cuota social y cargos por servicio de las Mutuales a las que se encuentren afiliados sus empleados, previa conformidad de los mismos. Dicha ley también establece que la Federación informará a los órganos liquidadores de sueldos los importes a descontar en los límites establecidos en la reglamentación. La Federación como titular del Código de Descuento N° 850 facilita el acceso de ayuda económica a las Mutuales que la integran en igualdad de condiciones, centraliza la percepción de los descuentos de haberes de las cuotas sociales y de servicios que las éstas, como miembros de la Federación, otorgan a sus respectivos afiliados.

7-Órganos de Administración y Fiscalización:

Consejo de Administración		
Nombre y Apellido	Cargo	Antecedentes
Presidente	Marcos Salvador Nuñez	Ejerció como empleado administrativo en la obra social UTA



		durante 1989-2010. Director de Registro de Fiscalización, Secretaria de Estado Acción Cooperativa
Secretario	Damián Gómez	Empleado de comercio. Secretario gremial Sindicato de Empleados Comercio de Obera.
Tesorero	Marcelo Eduardo Pucheta	Empleado Publico desde hace 20 años. Secretario de Finanzas de UPCN.
Vocal Titular Primero	José Ignacio Nuñez	Trabajador autónomo
Vocal Titular Segundo	José Antonio Villalba	Empleado Publico. Secretario Gremial de UPCN
Vocal Titular Tercero	Antonino Cruz	Empleado Publico Secretaria de Estado de Acción Cooperativa
Vocal Suplente Primero	Oscar Pelinzki	Empleado de comercio. Secretario gremial Sindicato de Empleados Comercio de Posadas.
Vocal Suplente Segundo	Jorge Fernandez	Trabajador autónomo.

Junta Fiscalizadora		
Titular Primero	José Escribilla	Trabajador autónomo.
Titular Segundo	Miguel Ángel Horrisberger	Empleado de comercio. Secretario gremial Sindicato de Empleados Comercio de Posadas.
Suplente Primero	Alberto Juan Domínguez	Trabajador autónomo

8- Información Contable

Estado de Situación Patrimonial

El siguiente cuadro presenta un resumen del estado de situación patrimonial de Federación de Mutuales de la provincia de Misiones a las fechas indicadas:

	Al 30 de junio de 2010	Al 30 de junio de 2009	Al 30 de junio de 2008
ACTIVO			
Activo Corriente			
Caja y Bancos	465.299,22	1.655,69	447,53
Créditos	12.546,32	-	1.500,00
Total del Activo Corriente	477.845,54	1.655,69	1.947,53
Activo No Corriente			
Bienes de Uso	-	300,00	1.000,00
Total del Activo No Corriente	-	300,00	1.000,00
Total del Activo	477.845,54	1.955,69	2.947,53
PASIVO			
Pasivo Corriente			
Deudas	456.287,88	137,36	-
Total del Pasivo Corriente	456.287,88	137,36	-
Pasivo No Corriente			
No posee	-	-	-
Total del Pasivo No Corriente	-	-	-
Total del Pasivo	456.287,88	137,36	-
PATRIMONIO NETO	21.557,66	1.818,33	2.947,53

Estado de Resultados.

	Al 30 de junio de 2010	Al 30 de junio de 2009	Al 30 de junio de 2008
Recursos			
Cuotas de asociación	51.758,00	21.430,00	6.950,00
Apoyo institucional		80.000,00	
Total de Recursos	51.758,00	101.430,00	6.950,00
Egresos			
Administración	(32.018,71)	(102.559,20)	(6.252,47)
Resultado del ejercicio	19.739,29	(1.129,20)	697,53
Indice de Solvencia	0,05	13,24	N/A
Indice de Rentabilidad	0,92	-0,62	0,24

Indice de Solvencia: Patrimonio Neto Total / Pasivo Total

Indice de Rentabilidad: Resultado del Ejercicio / Patrimonio Neto Total

Federación de Mutualidades de la Provincia de Misiones ha manifestado en carácter de Declaración Jurada que no existen hechos relevantes que afecten o que pudieran afectar a futuro la Cobranza de los Créditos y/o la estructura fiduciaria y ha asumido el deber de informar al Fiduciario todo hecho que pudiera afectar el normal cumplimiento de la función asignada.

X.- DESCRIPCIÓN DEL CO-ORGANIZADOR Y AGENTE DE CUSTODIA

El Banco

Los orígenes de Nuevo Banco de Santa Fe S.A. (el "Banco") se remontan al 1º de Septiembre de 1874, fecha de su fundación como Banco Provincial de Santa Fe. Con fecha 27 de octubre de 2003, y de acuerdo a lo autorizado por Resolución del Banco Central de la República Argentina N° 373 de fecha 17 de septiembre de 2003 y complementarias, se produce la transferencia del paquete accionista mayoritario (93,39 %) a favor de Banco de San Juan S.A..



El Banco tiene un total de 109 casas distribuidas en 92 localidades de las provincias de Santa Fe (incluye Casa Central), Córdoba (3 sucursales) y Ciudad Autónoma de Buenos Aires (1 sucursal). Además, funcionan 154 dependencias operativas (Bocas Recaudadoras - Oficinas de Menor Jerarquía y Santa Fe Servicios) y están instalados 221 cajeros automáticos (ATM's). La dotación era de 1.954 personas al 30 de junio de 2010. Por otra parte, el Banco tiene como objetivo la atención integral del Gobierno de la Provincia, en su carácter de Caja Obligada y Agente Financiero exclusivo de la misma, por haber sido así pactado en el Contrato de Vinculación suscripto el 30 de junio de 1998, y fue prorrogado hasta el 30 de junio de 2014.

En el ejercicio finalizado en diciembre de 2009, el Banco obtuvo una utilidad de \$ 350.660 miles. A esa misma fecha, su patrimonio ascendía a \$ 1.165.842 miles, y el total de sus activos a \$ 6.906.309 miles.

Inscripción: Bajo el N° 109 al Folio 49 del Libro 9 de Estatutos de Sociedades Anónimas del Registro Público de Comercio de la Provincia de Santa Fe (10 DE DICIEMBRE DE 1998. L.2335).

Sede Social: Tucumán 2545 - 2° Piso - 3000 - Santa Fe (Provincia de Santa Fe)

CUIT: 30-69243266-1

Teléfono: 0341-4294573

Telefacsimil: 0341-4294276

E-Mail: FideicomisosFinancieros@bancobsf.com.ar

La información contable del Nuevo Banco de Santa Fe S.A. podrá ser consultada por los interesados en la página "www.bcra.gob.ar". Por tratarse de una entidad financiera sujeta a su control.

Estrategia del Banco

La estrategia del Banco consiste primordialmente en recuperar el rol que desde su fundación en 1874 tuvo el antiguo Banco provincial como (i) actor privilegiado y factor de desarrollo de la Provincia de Santa Fe, y (ii) referente para todos los santafesinos.

La estructura de negocios del Banco está sustentada en el desarrollo de las siguientes pautas básicas:

Desarrollo de una Banca de Individuos sustentada principalmente en las prestaciones derivadas del carácter de agente financiero provincial y en la bancarización de los empleados de los clientes de banca de empresas.

Banca de Empresas: Orientada principalmente al ofrecimiento de productos y servicios que permitan el continuo desarrollo de la economía provincial, especialmente a los segmentos de elaboración de productos alimenticios manufacturados, agropecuarios, metal-mecánicos, químicos, biotecnología aplicada al sector agropecuario y al desarrollo potencial de las exportaciones relacionadas con los mismos.

Banca transaccional, orientada a desarrollar y optimizar productos de calidad para los clientes, empleados públicos y Gobierno Provincial, identificando posibilidades de mejoras en la calidad de los servicios prestados, fomentando el uso de medios electrónicos, manteniendo una continua actualización tecnológica y maximizando su rentabilidad.

Mercado de Capitales, orientado a la participación en la instrumentación, administración y/o colocación de fideicomisos financieros y otros instrumentos de deuda, análisis de adquisición de carteras de terceros, como asimismo la evaluación sobre la posible adquisición de una acción del Mercado de Valores de Buenos Aires que permita consolidar la presencia del Banco en el ámbito de los actores de este segmento.

Comercio Exterior, orientado a brindar todos los servicios vinculados a las operaciones de importación, exportación y movimientos de fondos, y canalizar las operaciones de origen crediticio cuya liquidación corresponda por este segmento. El negocio determina la oportunidad de iniciar una acción comercial tendiente a vincular a la mayor parte de los actores posibles de los distintos segmentos (exportadores, corredores, acopiadores y productores), abarcando la cadena desde el inicio al fin.

Ambiente de Control: Incluirá la actualización permanente de las políticas, normas, controles de monitoreo y procedimientos vigentes para el efectivo desarrollo de las operaciones, fomentando el compromiso individual de cada uno de los miembros del Banco.

En línea con la oferta de productos existente en el mercado, el Banco ofrece los siguientes productos a sus clientes:

Depósitos en cuentas corrientes, caja de ahorros o imposiciones a plazo fijo.

Tarjetas de Crédito.

Tarjetas de Débito.

Paquetes de productos, los cuáles incluyen distintas alternativas con cuentas a la vista, tarjeta de crédito, tarjeta de débito, posibilidad de acceso a créditos personales, etc.

Préstamos personales por pago de haberes, tanto a empleados de la administración pública provincial como a empleados del sector privado.

Préstamos personales a clientes de mercado abierto (clientes referidos).

Préstamos prendarios.

Leasing.

Contratación de seguros: Vida, ATM's, Premiun, hogar, automotores, accidentes personales y trasplantes, paquete de seguros, A.R.T., protección integral comercios, etc.

Préstamos a empresas, a saber:

Adelantos en cuenta corriente.

Negociación de valores.

Préstamos al agro.

Operaciones de comercio exterior.

Préstamos documentados.

Prenda de facturas y certificados de obra.

Descuento de cupones de tarjetas de crédito.

Servicios de Comercio Exterior.

Cobranzas de exportaciones e importaciones.

Ordenes de pago exportaciones.

Transferencias al exterior.

Cartas de crédito de importaciones.

Cartas de crédito de exportaciones.

Valores al cobro de exportaciones.

Liquidación de divisas de exportación.

Servicios a empresas:



Cuentas corrientes.
Canje de Valores.
Recaudaciones.
Santa Fe Pagos.
Convenios de Pago de Haberes.
Pago a proveedores.
Servicios de Custodia - Santa Fe Cheques : Administración cartera de cheques.
Débitos y Créditos Automáticos.
Débito Directo.
Banca Electrónica:
Datonet.
Interpyme.
Site de Empresas.

Integración actual del Órgano de Administración y del Órgano de Fiscalización del Organizador y Agente de Custodia:

INTEGRACION DEL DIRECTORIO

PRESIDENTE: ENRIQUE ESKENAZI:

El Sr. Eskenazi obtuvo su título de Ingeniero Químico en la Universidad Nacional del Litoral. Es Presidente de Nuevo Banco Santa Fe S.A., Petersen Inversiones S.A., Napelgrind S.A., Banco San Juan S.A., Banco de Santa Cruz S.A., Nuevo Banco de Entre Ríos S.A., Petersen Energía S.A., Petersen Thiele y Cruz S.A., Estacionamientos Buenos Aires S.A., Petersen Energía Inversora S.A. y Mantenimientos y Servicios S.A. Es Vicepresidente YPF S.A. y Santa Sylvia S.A. Es socio gerente de Marviol S.R.L. y miembro del Directorio de Petersen Energía Pty. Ltd. y Agro Franca S.A.

VICEPRESIDENTE: SEBASTIAN ESKENAZI

El Sr. Eskenazi es Vicepresidente de Nuevo Banco de Santa Fe S.A. y Petersen Energía S.A. Es Vicepresidente Ejecutivo, Gerente General (CEO) de YPF S.A., director suplente de Banco San Juan S.A. Banco de Santa Cruz S.A., Nuevo Banco de Entre Ríos S.A. y November S.A. y miembro del Directorio de Petersen Energía Pty. Ltd. Es Presidente de Arroyo Lindo S.A. Es Gerente de Petersen Energía Inversora Holding GMBH S.A.

DIRECTOR TITULAR: CLAUDIO ADOLFO CANEPA

El Sr. Canepa obtuvo su título de Licenciado en Administración en la Universidad de Moron (Buenos Aires). Es Director Titular del Nuevo Banco de Santa Fe S.A., Banco San Juan S.A., Nuevo Banco de Entre Ríos S.A. y Vicepresidente Primero de Banco de Santa Cruz S.A. Es Presidente de Comercial Latino S.A. y Director de Petersen Energía Pty. Ltd.

DIRECTOR TITULAR: RAUL FRANCISCO CATAPANO

El Sr. Catapano obtuvo su título de Licenciado en Administración y Técnica en la Universidad Católica Argentina de la Ciudad de Mendoza. Es Director Titular del Nuevo Banco de Santa Fe S.A., Nuevo Banco de Entre Ríos S.A., Visa Argentina S.A. e Inwell S.A., y Director Suplente de ACH S.A. y Mercado Abierto Electrónico. Es Presidente de Red Link S.A. y Viñedos y Olivares del Oeste S.A. Vicepresidente Primero de Banco de San Juan S.A., Vicepresidente Segundo del Banco de Santa Cruz S.A. y Vicepresidente de Coimpro S.A.

DIRECTOR TITULAR: EDUARDO ANGEL GARROTE

El Sr. Garrote obtuvo su título de Arquitecto de la Universidad de Buenos Aires. Es Director Titular de Nuevo Banco de Santa Fe S.A., Banco de San Juan S.A., Nuevo Banco de Entre Ríos S.A., Banco de Santa Cruz S.A. e YPF S.A. y Director Suplente de Petersen Energía S.A. El Sr. Garrote también es Vicepresidente de Petersen, Thiele y Cruz S.A., Mantenimientos y Servicios S.A. y Estacionamientos Buenos Aires S.A.

DIRECTOR TITULAR: MARCELO GUILLERMO BUIL

El Sr. Buil obtuvo sus títulos de Licenciado en Administración de Empresas y de Finanzas en la U.A.D.E. (Ciudad Autónoma de Buenos Aires). Durante el período 1978 a 1981 se desempeñó como Vicepresidente en The Chase Manhattan Bank. Desde 1982 a 1986 fue Vicepresidente del Banco Royal Venezolano. A partir del año 1987 y hasta el año 1989 ocupó la Gerencia de Investment Banking y Capital Markets en el Banco Galicia, posteriormente durante el período 1990 a 1992 se desempeñó como Vicepresidente en The Chase Manhattan Bank. Desde el año 1996 hasta el año 1999 cumplió la función de Gerente General del Banco Municipal de la Plata. Desde el año 1999 hasta el año 2003 cumplió la función de Gerente General del Banco de San Juan S.A. Desde el año 2003 hasta el año 2010 cumplió la función de Gerente General en el Nuevo Banco de Santa Fe S.A.

DIRECTOR TITULAR: NESTOR RAPANELLI

El Sr. Rapanelli obtuvo su título de Ingeniero en la Universidad de Ingeniería de Lima (Perú). Es Director Titular de Nuevo Banco de Santa Fe S.A.

DIRECTOR SUPLENTE: MATÍAS ESKENAZI STOREY

El Sr. Eskenazi Storey es miembro del Directorio de Nuevo Banco de Santa Fe S.A., Banco de Santa Cruz S.A., Petersen Energía S.A., YPF S.A., Petersen Energía Pty. Ltd., November S.A. y Petersen Inversiones S.A. Es CEO de Administradora San Juan S.R.L. Es director suplente de Banco San Juan S.A. Es Vicepresidente de Nuevo Banco de Entre Ríos S.A., Petersen Energía S.A. (España), Petersen Inversora S.A. Comercial Latino S.A.

DIRECTOR SUPLENTE: IGNACIO CRUZ MORAN

El Sr. Moran estudió Contador Público en la Universidad de Buenos Aires. Es Presidente de Chercomofi S.A. Es director suplente de Nuevo Banco de Santa Fe S.A., Banco de San Juan S.A., Nuevo Banco de Entre Ríos S.A., Banco de Santa Cruz S.A., y miembro del Directorio en el, ACH S.A. y Petersen Energía S.A. Director Económico Financiero y Director Suplente de YPF S.A.

DIRECTOR SUPLENTE: MAURO RENATO JOSE DACOMO

El Sr. Dacomo obtuvo su título de Abogado en la Universidad de Buenos Aires. Es Presidente de Inwell S.A. y Los Boulevares S.A. Es Vicepresidente de Chercomofi S.A. Es director suplente de Petersen Energía S.A. (Argentina) y Arroyo Lindo S.A. y miembro del Directorio de Banco San Juan S.A., Banco de Santa Cruz S.A. y Nuevo Banco de Entre Ríos S.A.

DIRECTOR SUPLENTE: JULIO JORGE NACUSI

El Sr. Nacusi obtuvo su título de Ingeniero Electromecánico en la Universidad Nacional de San Juan. Es Director Suplente de Nuevo Banco de Santa Fe S.A., Banco San Juan S.A., Nuevo Banco de Entre Ríos S.A., Banco de Santa Cruz S.A. Es Presidente de Valle Verde



S.A. y Cura Brochero S.A. Ocupa el cargo de Gerente de Ing. Julio Jorge Nacusi Construcciones S.R.L., Atlantida Inversora S.R.L., Alesag Inversiones S.R.L. y Grúas y Servicios S.R.L.

DIRECTOR SUPLENTE: DANIEL LUIS CALVI

El Sr. Calvi obtuvo su título de Contador Público Nacional de la Universidad de Morón (Buenos Aires). Es Director Suplente de Nuevo Banco de Santa Fe S.A. y es Síndico Suplente Nuevo Banco de Entre Ríos S.A.

DIRECTOR SUPLENTE: JUAN CARLOS MIRANDA

Es Director Suplente de Nuevo Banco de Santa Fe S.A.

DIRECTOR SUPLENTE: LUIS VÍCTOR CHIRINO

Es Director Suplente de Nuevo Banco de Santa Fe S.A. Es Vicepresidente Segundo en Banco de San Juan S.A. Es Presidente en Industrias Chirino S.A., Construcciones Chirino S.A., Luis Victor Chirino S.A. y Viñas de Chirino S.A.

INTEGRACION DE LA COMISION FISCALIZADORA

SINDICO TITULAR: ISRAEL LIPSICH

El Sr. Lipsich obtuvo su título de Contador Público en la Universidad de Buenos Aires. Es síndico de Nuevo Banco de Santa Fe S.A., Banco de San Juan S.A., Banco de Santa Cruz S.A., Nuevo Banco de Entre Ríos S.A., YPF S.A., Petersen Inversiones S.A., Petersen, Thiele y Cruz S.A., Santa Sylvia S.A., Turfmax S.A. y Serra Lima S.A. Es Presidente de Tixor S.A.

SINDICO TITULAR: RUBEN GABRIEL LAIZEROWITZ El Sr. Laizerowitch obtuvo su título de Abogado de la Universidad de Buenos Aires. Es síndico de Nuevo Banco de Santa Fe S.A., Banco de San Juan S.A., Banco de Santa Cruz S.A. y Nuevo Banco de Entre Ríos S.A. Es director suplente de YPF S.A., Petersen, Thiele y Cruz S.A., Estacionamientos Buenos Aires S.A., Inwell S.A. y Mantenimientos y Servicios S.A.

SINDICO TITULAR: ERNESTO OSVALDO MACCHI VILLALOBOS

El Sr. Macchi Villalobos obtuvo su título de Abogado de la Universidad Católica Argentina (Buenos Aires). Es síndico titular de Nuevo Banco de Santa Fe S.A.

SÍNDICO SUPLENTE: DANIEL OSCAR MORALES PONCE

El Sr. Morales Ponce obtuvo su título de Contador Público Nacional de la Universidad de Buenos Aires. Es síndico titular de Nuevo Banco de Santa Fe S.A. y Nuevo Banco de Entre Ríos S.A.

SINDICO SUPLENTE: CARLOS MARIANO VILLARES

El Sr. Villares obtuvo su título de Contador Público Nacional de la Universidad de Buenos Aires.

Es síndico de Nuevo Banco de Santa Fe S.A. Banco San Juan S.A. y Nuevo Banco de Entre Ríos S.A. Es Presidente de R.V.Consultores S.A. y Coimpro S.A. Es Socio Gerente de Estudio Villares y Asociados S.R.L.

SINDICO SUPLENTE: ENRIQUE FABIAN PERPIÑA

El Sr. Perpiña obtuvo su título de Contador Público Nacional de la Universidad Nacional de Rosario. Es síndico suplente de Nuevo Banco de Santa Fe S.A.

GERENTES DE PRIMERA LÍNEA

GERENTE GENERAL: CARLOS RAUL GRAZIANO

El Sr. Graziano estudió Derecho en la Universidad Nacional de la Plata. Durante el período 1972/1978 se desempeñó como Gerente de Sucursal San Luis del Banco Hispano S.A. Desde 1978 a 1981 fue Gerente Regional del Banco Patagónico S.A. A partir del año 1982 y hasta el año 1996 ocupó el cargo de Gerente de red de Sucursales del Banco Bansud S.A., posteriormente durante el periodo 1997 a 1999 se desempeñó como Gerente Comercial del Corp. Banca S.A. Desde el año 1999 hasta el año 2003 cumplió la función de Gerente Zonal del BBVA Banco Francés. Desde el año 2004 y hasta el año 2009 cumplió la función de Gerente General del Banco de Santa Cruz S.A. A partir del año 2009 ocupa el cargo de Sub-Gerente General en el Nuevo Banco de Santa Fe S.A.

GERENTE DE CONTADURÍA, PLANEAMIENTO Y FINANZAS: MARIO RAFAEL DE GRUTTOLA

El Sr. De Gruttola obtuvo su título de Contador Público Nacional en la Universidad de Buenos Aires. Durante el período 1975/1980 se desempeñó como Encargado Administrativo de Filtromar S.A. Desde 1980 a 1984 fue auditor en The Chase Manhattan Bank. A partir del año 1984 y hasta el año 1991 ocupó el cargo de Contador General en el Chase Bank, donde posteriormente durante el periodo 1991/2001 se desempeñó como Gerente de Controles Financieros. Desde el año 2002 hasta el año 2003 cumplió la función de Gerente Administrativo de Alhec Group. A partir del año 2003 y hasta su ingreso al Nuevo Banco de Santa Fe S.A. (ocupa este cargo desde el 01/08/2006) fue Gerente Deptal. Cont. General en el Banco de Brasil.

GERENTE DE RECURSOS HUMANOS: ROBERTO MANUEL OVIDIO POULER

El Sr. Pouler obtuvo su título de Licenciado en Relaciones Industriales en la U.A.D.E. Durante el período 1972/1982 se desempeñó como Jefe de Personal de Fate S.A. Cargo que también ocupó en Warner Lambert – Ch Adams – P Davis (1983/1986) y en Kenia Sharp (1986/1990). Desde 1990 a 1993 ocupó el cargo de Gerente de Recursos Humanos en Bonafide S.A. A partir del año 1993 y hasta su ingreso al Nuevo Banco de Santa Fe S.A. (ingresó en el año 1998 u ocupa este cargo desde 30/09/2005) se desempeñó como Gerente de Recursos Humanos en Angelo Paolo – Entrerriana S.A.

GERENTE DE ASUNTOS LEGALES: GUILLERMO LUIS CRISTIANI

El Sr. Cristiani es Abogado egresado de la Facultad de Derecho y Ciencias Sociales de la Universidad de Buenos Aires en el año 1983. Durante el período 1984/1989 se desempeñó como Jefe del Departamento Legal del Bank of America S.A. Desde 1989 a 1998 integró, como socio, el departamento bancario y financiero del Estudio Jurídico Alberto Lisdero. A partir del año 1998 y hasta su ingreso al Nuevo Banco de Santa Fe S.A.(ocupa este cargo desde el 04/04/2005) se desempeñó como Gerente de Asuntos Legales de Banco Río de la Plata S.A. Desde el 4 de abril de 2005 se desempeña como Gerente de Asuntos Legales del Banco. En el desarrollo de su profesión se especializó en temas bancarios y financieros.

GERENTE DE TECNOLOGÍA Y SISTEMAS: OSCAR AVILA EDUARDO

El Sr. Avila obtuvo su título Analista de Sistemas en la Universidad Tecnológica Nacional. Ingreso al Banco Provincial de Santa Fe en Julio de 1980. Ocupa este cargo desde el 01/10/2005.

GERENTE DE RIESGO OPERACIONAL: FRANCISCO JOSE DE URIARTE

El Sr. De Uriarte obtuvo su título de Contador Público Nacional en la Universidad Católica Argentina. Durante el período 1996/2001 se desempeñó como Auditor de Entidades Financieras en Pistrelli, Diaz y Asoc. Fue Responsable de Auditoria Interna del Banco de San Juan S.A. y del Banco de Santa Cruz durante el período 2001/2003. A partir del año 2003 y hasta el año 2008 ocupó el cargo de Gerente de Auditoria Interna en el Nuevo Banco de Santa Fe S.A. Ocupa este cargo desde el 25/11/2008.

**GERENTE DE OPERACIONES: PEDRO CRISAFULLI**

El Sr. Crisafulli obtuvo su título de Contador Público Nacional en la Universidad de Buenos Aires. Durante el período 1983/1985 se desempeñó como Sub Gerente de Administración de Viviendas Guillermo Peña y Hnos. Desde 1985 a 1988 fue Sub Gerente de Operaciones en el Banco del Interior de Buenos Aires. A partir del año 1988 y hasta el año 2006 ocupó el cargo de Gerente de Operaciones de la Banca Nacional del Lavoro. Desde el año 2006 hasta su ingreso al Nuevo Banco de Santa Fe S.A. (ocupa este cargo desde el 01/09/2008) se desempeñó como Gerente de Operaciones en el HSBC Bank Argentina.

GERENTE DE AUDITORÍA INTERNA: JUAN ALBERTO NUÑEZ

El Sr. Nuñez obtuvo su título de Contador Público Nacional en la Universidad Nacional de Rosario. Durante el período 1993/1995 desempeñó tareas en el Banco Monserrat S.A. Desde 1995 a 1997 fue Auditor Interno en el Banco Suquia. A partir del año 1997 hasta su ingreso al Nuevo Banco de Santa Fe S.A. (ingresó en el año 1998) se desempeñó como Auditor Senior en el Banco Bisel. Ocupa este cargo desde el 25/11/2008

GERENTE DE RECURSOS MATERIALES: PEDRO ALBERTO D'AMICO

El Sr. D'amico obtuvo su título de Contador Público Nacional en la Universidad Kennedy.

En el año 1979 se desempeñó como Jefe en el Banco Hispano Corfin. Durante el período 1980/1982 se desempeñó como Jefe en el Banco del Acuerdo. Desde 1983 a 1986 fue Jefe en el Banco Unicor Coop. Ltda. A partir del año 1986 y hasta el año 2005 ocupó el cargo Jefe en el B.C.R.A. Desde el año 2005 hasta su ingreso al Nuevo Banco de Santa Fe S.A. (ocupa este cargo desde el 01/12/2006) se desempeñó como Gerente de Protection Now.

GERENTE DE CONTROL DE GESTION: ADRIAN PABLO COSCELLI

El Sr. Coscelli obtuvo su título de Licenciado en Administración de Empresas en la Universidad del Centro Educativo Latinoamericano (UCEL).

Ingreso al Nuevo Banco de Santa Fe en Julio de 1998. Ocupa este cargo desde el 01/02/2010.

El NBSF manifiesta con carácter de declaración jurada que no existen hechos relevantes que afecten o que pudieran afectar a futuro de la estructura fiduciaria, y que cuenta con capacidad de gestión y organización administrativa propia y adecuada para llevar a cabo las funciones que se le asignan bajo el presente Fideicomiso.

INFORMACIÓN CONTABLE DEL NUEVO BANCO DE SANTA FE S.A.

En el cuadro siguiente se expone un resumen del estado de situación patrimonial y estado de resultados de Nuevo Banco de Santa Fe al 31 de diciembre de 2009, al 31 de diciembre de 2008 y al 31 de diciembre de 2007, según información de balance auditada por PISTRELLI, HENRY MARTIN Y ASOCIADOS S.R.L.

(expresada en miles de pesos en moneda homogénea)

ESTADO DE SITUACION PATRIMONIAL	Al 31 de diciembre de 2009	Al 31 de diciembre de 2008	Al 31 de diciembre de 2007
ACTIVO			
Disponibilidades	935.431	874.357	808.625
Títulos Públicos y Privados	1.462.310	943.528	863.393
Préstamos	3.251.362	3.662.819	3.137.810
Otros Créditos por Intermediación Financiera	539.517	476.655	156.836
Bienes dados en Locación Financiera	30.780	53.988	56.429
Participaciones en otras Sociedades	409.336	254.705	215.063
Créditos Diversos	107.074	55.476	63.984
Bienes de Uso	81.173	77.321	73.256
Bienes Diversos	16.803	9.100	10.793
Bienes Intangibles	72.260	85.151	101.048
Partidas Pendientes de Imputación	263	211	156
TOTAL DEL ACTIVO	6.906.309	6.493.311	5.487.393
PASIVO			
Depósitos	4.920.204	4.876.605	4.495.112
Otras Obligaciones por Intermediación Financiera	501.011	558.501	148.670
Obligaciones Diversas	210.895	162.305	83.204
Previsiones	108.146	81.137	84.276
Partidas Pendientes de Imputación	211	66	57
TOTAL DEL PASIVO	5.740.467	5.678.614	4.811.319
PATRIMONIO NETO	1.165.842	814.697	676.074
TOTAL DEL PASIVO MAS PATRIMONIO NETO	6.906.309	6.493.311	5.487.393
Índice de Solvencia	0,20	0,14	0,14



ESTADO DE RESULTADOS

	Al 31 de diciembre de 2009	Al 31 de diciembre de 2008	Al 31 de diciembre de 2007
Ingresos Financieros	835.052	755.104	538.371
Egresos Financieros	(287.558)	(356.596)	(199.969)
Margen Bruto de Intermediación	547.494	398.508	338.402
Cargo por incobrabilidad	(40.998)	(22.086)	(18.981)
Ingresos por Servicios	300.885	252.611	182.101
Egresos por Servicios	(65.683)	(51.126)	(45.162)
Gatos de Administración	(356.874)	(304.207)	(230.633)
Resultado Neto por Intermediación Financiera - Ganancia	384.824	273.700	225.727
Utilidades Diversas	173.759	86.220	63.363
Pérdidas Diversas	(76.423)	(77.614)	(71.319)
Resultado Neto antes del Impuesto a las Ganancias - Ganancia	482.160	282.306	217.771
Impuesto a las Ganancias	(131.500)	(94.669)	(58.539)
Resultado Neto del Ejercicio - Ganancia	350.660	187.637	159.232
Indice de Rentabilidad	0,30	0,23	0,24

Índice de Solvencia: Patrimonio Neto Total / Pasivo Total.

Índice de Rentabilidad: Resultado del Ejercicio/ Patrimonio Neto Total

XI.- DESCRIPCIÓN DEL ADMINISTRADOR SUSTITUTO**Nexfin S.A.**

Nexfin S.A. ("Nexfin") es una sociedad anónima, debidamente constituida con fecha 23 de noviembre de 1992 bajo las leyes de Argentina. Nexfin se encuentra inscripta en el Registro Público de Comercio de la Ciudad Autónoma de Buenos Aires con fecha 28 de diciembre de 1992 bajo el N° 12704 del libro 112, tomo A de Sociedades Anónimas.

El domicilio legal y de la sede social es: 25 de Mayo 431 5° J, Ciudad Autónoma de Buenos Aires, República Argentina. Nexfin cuenta con una sucursal en Bv. Pellegrini 2631, Ciudad de Santa Fe, Provincia de Santa Fe, Argentina. El número de teléfono es (011) 4894-0844 / 0845, su número de facsímil es 4311-8254 y su correo electrónico es servicios@nexfin.com.ar.

Al 30 de septiembre de 2009, Nexfin registraba 11 empleados. Cantidad que se registra para los últimos tres (3) ejercicios.

Actividades de Nexfin

Nexfin se especializa en la distribución masiva de servicios, principalmente financieros, desde hace más de diez años aunque adicionalmente, en forma reciente, ha desarrollado una amplia variedad de productos, destacándose en la administración y control de operatorias de créditos de consumo con cobranza por descuento de haberes. Los actuales responsables de las áreas gerenciales de Nexfin desarrollaron la colocación masiva de préstamos, gestión de cobranzas y gerenciamiento de mora temprana, principalmente en las provincias de Buenos Aires, Santa Fe, Entre Ríos, Córdoba, Mendoza, San Juan, Misiones y Río Negro.

La originación de créditos se focalizó principalmente en agentes públicos activos y pasivos de organismos municipales, provinciales y nacionales. El motivo de dicho direccionamiento es contar con una eficaz herramienta de cobranza, el código de descuento de haberes, el cual tiene un fuerte respaldo legal, y, adicionalmente permitió:

- descontar la cuota directamente del recibo de sueldo;
- obtener la autorización de descuento irrevocable hasta la cancelación de la obligación;
- centralizar toda la administración y cobranza en un solo organismo pagador; y
- conseguir un medio eficaz de bancarización del sector que es tomador de créditos y servicios en canales no bancarios (mutuales, sindicatos, cooperativas, asociaciones civiles, financieras, etc.) por medio de la consolidación y reprogramación de deudas, mediante el otorgamiento de un crédito a mediano plazo.

Con su experiencia de gestión Nexfin consiguió:

- calificar a individuos que suelen ser reacios a relacionarse con las entidades financieras o bancarias para recibir créditos;
- crear archivos de respaldo de imputación automática como instrumento de control y administración de los créditos;
- realizar un seguimiento individual sistematizado de carteras crediticias masivas;
- desarrollar una estrategia de venta territorial por la centralización de la cobranza;
- auditar la suscripción, el otorgamiento, junto con la administración y cobranza de los créditos; y
- segmentar bases de clientes para el desarrollo y colocación de nuevos productos.

En estos años de gestión ininterrumpida ha generado una base activa de cerca de 100.000 clientes, alcanzando un volumen de cartera administrada de aproximadamente \$ 205.000.000 (Pesos doscientos cinco millones) para una variedad de entidades financieras. Actualmente, Nexfin gestiona una cobranza mensual cercana a \$ 17.520.000 (Pesos diecisiete millones quinientos veinte mil) para distintas entidades financieras, cooperativas y mutuales. Entre ellas podemos destacar a:

- Compañía Financiera Argentina S.A.;
- Banco del Sol S.A.;
- Banco BI Creditanstalt S.A.;



- BICA Cooperativa de Emprendimientos Múltiples Ltda.;
- Banco Hipotecario S.A.;
- Nuevo Banco de Santa Fe S.A.; y
- Banco San Juan S.A.

Adicionalmente, Nexfin ha desarrollado operatorias con Banco Velox S.A., Banco Tornquist S.A., Columbia Compañía Financiera S.A., Banco Piano S.A. y determinadas cooperativas y mutuales de ayuda económica.

El crecimiento potencial en este sector, es ilimitado. Nexfin cuenta con una importante fuerza de ventas, un sistema modular, capacidad de gerenciamiento y control de gestión.

Los beneficios que recibe el proveedor de fondos son:

- aumento de los niveles de colocación en un segmento de mercado rentable no explotado;
- incorporación de nuevos productos a dicho sector;
- acotar la mora vía la cobranza utilizando el código de descuento de haberes;
- crecer territorialmente sin necesidad de realizar aperturas de sucursales; y
- servicio de administración y control de cobranzas de los créditos originados.

A pesar de la crisis económica y financiera sufrida durante el año 2001/2002 los distintos organismos empleadores de la Provincia de Santa Fe continuaron cumpliendo con el pago puntual de las retenciones de haberes, la no emisión de bonos para el pago de haberes y el pago de su deuda interna y externa, motivando todo ello la concentración de las actividades de Nexfin en la Provincia de Santa Fe.

Órganos de administración y fiscalización de Nexfin

El Directorio de Nexfin está integrado por las siguientes personas:

Nombre	Cargo	Antecedentes Profesionales
<i>Walter Roberto Grenón</i>	Director titular	Empresario, con extensa trayectoria en el ramo de originación de créditos no bancarios, Dirigente Social del Mutualismo.
<i>Williams Grenón</i>	Director suplente	Empresario, Gerente de Santa Fe Jockey S.A.

Nexfin prescinde de sindicatura, de acuerdo a lo previsto en su estatuto social.

Nexfin ha convocado para este emprendimiento a un grupo de trabajo compuesto por cuarenta (40) personas con mas de diez (10) años de experiencia ininterrumpida en el desarrollo, administración y control de gestión de distintas operatorias crediticias de consumo con cobro por descuento de haberes.

Los principales responsables de las distintas áreas de Nexfin son:

Nombre	Área	Antecedentes Profesionales
<i>Walter R. Grenón</i>	Dirección Comercial	Empresario, con extensa trayectoria en el ramo de originación de créditos no bancarios, Dirigente Social del Mutualismo.
<i>Victor Rodríguez</i>	Gerencia Comercial	Analista de Sistemas, se desempeñó como Gerente Comercial de AMFAYS y en distintos cargos de responsabilidad en Compañía Financiera Argentina (CFA) y en BankBoston.
<i>María Lavigna</i>	Gerencia de Marketing	Periodista recibida en el Instituto de Enseñanza Radiofónica, Conductora de programas de Radio y TV, periodista del Noticiero de ATC, Responsable de Comunicación Interna de Tyco Fire & Security y del área de comunicación de Redes Humanas y Psicomarketing
<i>Sandra Rendón</i>	Gerencia de Administración	Contadora Pública, se desempeñó en el departamento de Auditoría Externa Del Estudio De la Vega y Asoc. (ex miembros de Deloitte & Touche), con una experiencia de 5 años, desarrollada en entidades financieras y empresas comerciales. Desde 1994 desarrolla su actividad en forma independiente.
<i>Claudio Ruiz Díaz</i>	Gerencia de Operaciones	Ingeniero de Sistemas, fue Líder de Proyectos en IBM Argentina S.A., Gerente de Auditoría de Sistemas en Associated Auditors S.A., Gerente de Organización en el Banco Santiago del Estero S.A., Gerente de Auditoría Interna en el Banco Santiago del Estero S.A. y Gerente General en el Nuevo Banco de La Rioja S.A.
<i>Roberto Carrizo</i>	Gerente de Sistemas	General de sistemas, se desempeñó como Project Manager y Jefe de tecnología en Carrefour Argentina, como Noc Manager en Couver Corp.
<i>Facundo Monti</i>	Gerente de Cobranzas	Analista en informática, se desempeñó como Jefe de Cobranza y Jefe de Sistemas en Lausana S.A. y como Jefe de Cobranza en Meridiano S.A.
<i>Liliana Petroselli</i>	Gerente de Riesgo Crédito	Licenciada en Letras, se desempeñó como Jefe de Tesorería en la Asociación Mutual Siete de Agosto y como Directora en Meridiano S.A.

Entre los accionistas de Nexfin se encuentran el señor Walter Roberto Grenón y el señor Williams Grenón.

**Información Contable de Nexfin S.A. (Expresada en miles de pesos)****Estado de situación patrimonial:**

En miles de \$	31/10/2010	31/10/2009	31/10/2008
ACTIVO			
Activo Corriente			
Caja y Bancos	832,87	11,31	159,04
Créditos	4.116,74	97,73	76,53
Otros Créditos	41,50	-	-
Inversiones	-	-	390,00
Total del Activo Corriente	4.991,11	109,04	625,57
Activo No Corriente			
Inversiones	1.354,88	400,00	400,00
Bienes de Uso	404,26	1.379,61	1.092,29
Intangibles	40,74	29,93	37,42
Total del Activo No Corriente	1.799,88	1.809,54	1.529,71
Total del Activo	6.790,99	1.918,58	2.155,28
PASIVO			
Pasivo Corriente			
Deudas	5,41	-	26,19
Deudas Sociales	18,73	9,05	6,53
Otras Deudas	3.166,01	1.125,39	1.610,28
Total del Pasivo Corriente	3.190,15	1.134,44	1.643,00
Pasivo No Corriente	-	-	-
Total del Pasivo No Corriente	-	-	-
Total del Pasivo	3.190,15	1.134,44	1.643,00
PATRIMONIO NETO	3.600,84	784,14	512,28

Estado de Resultados

En miles de \$	31/10/2010	31/10/2009	31/10/2008
Ingresos	5.654,96	1.386,16	754,12
Resultados financieros y por tenencia			
_ Generados por Activos	-	-	-
_ Generados por Pasivos	-206,27	-	-
Gastos de comercialización	-	-	-
Gastos de administración	-788,41	-948,66	-528,32
Gastos financieros	-	-	-
Otros ingresos	-	-	-
Resultado antes del impuesto a las Ganancias	4.660,28	437,50	225,80
Impuesto a las Ganancias	-1.631,10	-153,12	-71,88
Resultado Neto	3.029,18	284,38	153,92

Índices:

Índice de Solvencia		1,13	0,69	0,31
Índice de Rentabilidad		0,84	0,36	0,30

Índice de Solvencia: Patrimonio Neto Total / Pasivo Total

Índice de Rentabilidad: Resultado del Ejercicio / Patrimonio Neto Total

NEXFIN S.A. ha manifestado con carácter de declaración jurada que (i) cuenta con una estructura administrativa adecuada para cumplir en su caso con las funciones de administración, y (ii) al día de la fecha no se tiene conocimiento de la existencia de ningún hecho relevante que pudiera afectar el normal desarrollo de nuestra actividad y/o el cumplimiento, en su caso, de las funciones delegadas en relación al fideicomiso.

XII.- DESCRIPCIÓN DEL AGENTE DE CONTROL Y REVISIÓN

Deloitte & Touche Corporate Finance S.A ("Deloitte") es subsidiaria de Deloitte & Co SRL compañía miembro de Deloitte Touche Tohmatsu Limited, una compañía privada del Reino Unido limitada por garantía, y su red de firmas miembros, cada una como una entidad única e independiente y legalmente separada. Una descripción detallada de la estructura legal de Deloitte Touche Tohmatsu Limited y sus firmas miembros puede verse en el sitio web www.deloitte.com/about. Se encuentra inscrita en la Inspección General de Justicia bajo el Nro. 1858, Libro N° 4 de sociedades por acciones y su sede social se encuentra situada en la calle 25 de mayo 596, piso 20, de la Ciudad de Buenos Aires.

El equipo de profesionales que integra Deloitte ha participado en más de 650 emisiones de fideicomisos financieros desempeñando el rol de agente de control y revisión en el mercado local. El objetivo de esta tarea es brindar al Fiduciario asistencia en el análisis de información y apoyo en materia de seguimiento de los activos titulizados, generándole al mismo un reporte mensual según procedimientos acordados con éste.

Deloitte ha obtenido de Fitch Ratings la primera calificación de Riesgo en América Latina de su servicio de Agente de Control y Revisión. Fitch Ratings asignó una calificación de "2+MS(arg)", la misma se sustenta en que la compañía refleja una amplia experiencia y antigüedad en el sector, con una importante participación de mercado, una robusta plataforma tecnológica con un alto grado de automatización.

XIII.- TRATAMIENTO IMPOSITIVO

En esta sección se efectúa un resumen de las consecuencias fiscales que en general resultan aplicables a la adquisición, tenencia, y disposición de los Valores Fiduciarios por el Inversor. El mismo se basa en una razonable aplicación de la legislación vigente a la fecha del presente Suplemento de Prospecto, sujeta a diferentes interpretaciones y a cambios futuros. Los inversores deben consultar a sus asesores respecto del tratamiento fiscal en el orden nacional, provincial o local, que en particular deberán otorgar a las compras, propiedad y disposición de los Valores Fiduciarios.

La siguiente descripción es un resumen de ciertas consideraciones impositivas de la Argentina vinculadas a una inversión en los Valores Fiduciarios. La descripción sólo tiene propósitos de información general y está fundada en las leyes y regulaciones impositivas locales en vigencia a la fecha de este Suplemento de Prospecto. Asimismo, la descripción no hace referencia a todas las consecuencias impositivas posibles relacionadas a una inversión en los Valores Fiduciarios.



Si bien este resumen se considera una interpretación correcta de la legislación vigente a la fecha de este Suplemento de Prospecto, no puede asegurarse que los tribunales o las autoridades fiscales responsables de la aplicación de dichas leyes concuerden con esta interpretación. Las leyes tributarias argentinas han sufrido numerosas reformas en el pasado, y podrán ser objeto de reformulaciones, derogación de exenciones, restablecimiento de impuestos, y otras clases de modificaciones que podrían disminuir o eliminar el rendimiento de las inversiones.

LOS COMPRADORES POTENCIALES DE LOS VALORES DEBEN CONSULTAR A SUS ASESORES IMPOSITIVOS EN LO QUE RESPECTA A LAS CONSECUENCIAS IMPOSITIVAS APLICABLES DE ACUERDO CON SUS SITUACIONES PARTICULARES, DERIVADAS DE LA ADQUISICIÓN, TENENCIA Y DISPOSICIÓN DE LOS VALORES.

I. Impuestos que gravan los Fideicomisos

I.1. Impuesto a las Ganancias

El artículo 69 inciso a) punto 6 de la Ley del Impuesto a las Ganancias establece que los fideicomisos financieros se encuentran sujetos a la alícuota del 35% quedando comprendidos en esta norma desde la celebración del respectivo contrato. Asimismo, el último párrafo del inciso a) del citado artículo establece que las personas que asuman la calidad de fiduciarios quedan comprendidos en el inciso e), del artículo 16, de la Ley 11.683 de Procedimiento Fiscal (t.o. en 1998 y sus modificaciones), por lo que en su carácter de administradores de patrimonios ajenos deberán ingresar el impuesto que se devengue en cabeza del fideicomiso.

En lo que respecta a la determinación de la ganancia neta del Fideicomiso, el Decreto Reglamentario de la Ley del Impuesto a las Ganancias ("el Decreto") establece en el último párrafo del segundo artículo incorporado a continuación del artículo 70 que a los efectos de establecer la ganancia neta de los fondos fiduciarios deberán considerarse las disposiciones que rigen la determinación de las ganancias de la tercera categoría, entre las que se encuentran comprendidas las ganancias obtenidas en el año fiscal y destinadas a ser distribuidas en el futuro durante el término de duración del contrato de fideicomiso, así como las que en ese lapso se apliquen a la realización de gastos inherentes a la actividad específica del fideicomiso que resulten imputables a cualquier año fiscal posterior comprendido en el mismo.

El Decreto establece en el primer artículo incorporado a continuación de su artículo 70 que las personas que asuman la calidad de fiduciarios deberán ingresar en cada año fiscal el impuesto que se devengue sobre las ganancias netas imponibles obtenidas por el ejercicio de la propiedad fiduciaria. A tales fines, se considerará como año fiscal el establecido en el primer párrafo del artículo 18 de la Ley, vale decir, el año calendario.

El citado artículo incorporado a continuación del artículo 70 del Decreto establece en su último párrafo que para la determinación de la ganancia neta no serán deducibles los importes que, bajo cualquier denominación, corresponda asignar en concepto de distribución de utilidades.

Deducción de Intereses

Si bien las reglas que limitan la deducibilidad de los intereses pagados por sujetos del artículo 49 de la Ley del Impuesto a las Ganancias, que no sean entidades financieras, incluye a los fideicomisos financieros, corresponde mencionar que el Decreto establece en el primer artículo incorporado a continuación del artículo 121 que dichas limitaciones no serán aplicables a los fideicomisos financieros constituidos conforme a las disposiciones de los artículos 19 y 20 de la ley 24.441.

En consecuencia, la totalidad de los intereses abonados a los inversores en los Valores de Deuda Fiduciaria serán deducibles sin limitación a los efectos de la determinación del Impuesto a las Ganancias del Fideicomiso.

I.2. Impuesto al Valor Agregado

Los agrupamientos no societarios y otros entes individuales o colectivos se encuentran incluidos dentro de la definición de sujeto pasivo del segundo párrafo del artículo 4° de la Ley del Impuesto al Valor Agregado en la medida que realicen operaciones gravadas. Debido al alcance amplio de la descripción de sujetos pasivos de la Ley del Impuesto al Valor Agregado, los fideicomisos pueden ser considerados dentro de la misma siempre que se encuentren en alguna de las situaciones previstas en el primer párrafo del artículo 4° de la referida Ley. En consecuencia, los fideicomisos serán sujetos pasibles del tributo, en la medida en que desarrollen actividades gravadas, es decir que se le pueda atribuir la generación de hechos imponibles. Actualmente la alícuota general del gravamen es del 21%.

Por otra parte, el artículo 84 de la ley 24.441 dispone que a los efectos del impuesto al valor agregado, cuando los bienes fideicomitados fuesen créditos, las transmisiones a favor del fideicomiso no constituirán prestaciones o colocaciones financieras gravadas.

Agrega que cuando el crédito cedido incluya intereses de financiación, el sujeto pasivo del impuesto por la prestación correspondiente a estos últimos continuará siendo el fideicomitente, salvo que el pago deba efectuarse al cesionario o a quien éste indique, en cuyo caso será quien lo reciba el que asumirá la calidad de sujeto pasivo.

En consecuencia, la norma califica como sujeto pasivo del impuesto a aquel que "reciba" el pago, independientemente de quien sea el titular de los créditos al momento de producirse el perfeccionamiento del hecho imponible.

En el presente caso, los créditos que se ceden ya tienen incluido los intereses implícitos en las facturas oportunamente emitidas, y los fiduciarios son los Administradores que reciben los pagos, por lo cual el fideicomiso no efectuará operaciones gravadas con motivo de la cobranza de los créditos fideicomitados, no siendo sujeto pasivo del impuesto al valor agregado.

I.3. Impuesto sobre los Bienes Personales

La ley N° 26.452 incorporó a los fiduciarios como sujetos responsables del ingreso del impuesto que corresponda al fideicomiso que administran, debiendo ingresar el monto que surja de aplicar la tasa del 0,5% sobre el valor de los bienes que integren el patrimonio de afectación al 31 de diciembre de cada año, valuado de acuerdo a las normas de la propia ley.

No obstante, la disposición excluye a los fideicomisos financieros. Asimismo, el Decreto 780/95 establece que los fiduciarios de los fideicomisos financieros no deben tributar este gravamen como administradores de patrimonios ajenos.

En consecuencia el fiduciario no será responsable por el ingreso del gravamen correspondiente a los activos fideicomitados.

I.4. Impuesto a la Ganancia Mínima Presunta

Los fideicomisos financieros no son sujetos del Impuesto a la Ganancia Mínima Presunta en virtud de lo dispuesto por el inciso f del artículo 2 de la ley del gravamen

I.5. Impuesto sobre los Débitos y Créditos en Cuenta Corriente Bancaria y Otras operatorias

La ley 25.413 estableció el Impuesto sobre los Débitos y Créditos en Cuenta Corriente Bancaria, cuya alícuota general vigente es del 0,6%. Se encuentran dentro del objeto del impuesto los débitos y créditos, de cualquier naturaleza, efectuados en cuentas abiertas en las entidades comprendidas en la Ley de Entidades Financieras, con excepción de los expresamente excluidos por la ley y la reglamentación.



Asimismo, el gravamen alcanza a los movimientos y entregas de fondos que se efectúan a través de sistemas de pagos organizados reemplazando el uso de las cuentas corrientes siempre que dichos movimientos o entrega de fondos sean efectuados, por cuenta propia y/o ajena, en el ejercicio de actividades económicas.

El inciso c) del artículo 10 del Decreto No. 380/2001 establece que se encuentran exentos del impuesto los débitos y créditos correspondientes a las cuentas utilizadas en forma exclusiva en el desarrollo de su actividad por los fideicomisos financieros comprendidos en los artículos 19 y 20 de la Ley No. 24.441, en tanto reúnan los requisitos enunciados en el segundo artículo a continuación del artículo 70 del decreto reglamentario de la Ley de Impuesto a las Ganancias.

La Nota Externa 9/2008 de la Administración Federal de Ingresos Públicos, en ocasión del dictado del Decreto 1207/08, expresa que ... "dicha exención continúa vigente para las cuentas utilizadas en forma exclusiva en el desarrollo específico de su actividad por los fideicomisos financieros comprendidos en los Artículos 19 y 20 de la Ley N° 24.441, en tanto reúnan todos los requisitos previstos en los incisos a), b), c) y d) del segundo artículo incorporado a continuación del Artículo 70 del Decreto Reglamentario de la Ley de Impuesto a las Ganancias, texto ordenado en 1997 y sus modificaciones", requisitos que reunirá este fideicomiso.

I.6. Impuesto sobre los Ingresos Brutos

El Código Fiscal de la Provincia de Santa Fe no posee previsiones expresas respecto de los Fideicomisos Financieros. No obstante, la Administración Provincial de Impuestos de la provincia les ha reconocido el carácter de sujetos de las obligaciones tributarias respecto de la determinación e ingreso del tributo que corresponda a la naturaleza de la actividad desarrollada.

Dicho Organismo interpretó a través de la Resolución N° 17/05 de la Administración Provincial de Impuestos de la Provincia de Santa Fe (API) que las operaciones realizadas por los fideicomisos financieros constituidos de acuerdo a las disposiciones del artículo 19 de la ley 24.441, tienen el tratamiento previsto para las entidades financieras comprendidas en el régimen de la Ley Nacional 21.526, debiendo tributar el impuesto sobre los Ingresos Brutos según lo dispuesto en el artículo 140 del Código Fiscal (t.o. 1997 y sus mod.).

Dicho artículo dispone que en las operaciones realizadas por las entidades financieras comprendidas en el régimen de la Ley N° 21.526 y sus modificaciones, se considerará ingreso bruto a los importes devengados en función del tiempo en cada período.

Agrega que en tales casos la base imponible estará constituida por la diferencia que resulte entre el total de la suma del haber de las cuentas de resultados y los intereses y actualizaciones pasivas.

En consecuencia, el fideicomiso deberá tributar el impuesto sobre los ingresos brutos tomando como base imponible la diferencia entre sus ingresos devengados y los intereses que pague a los tenedores de los valores fiduciarios.

I.7. Impuesto de sellos

En materia de impuesto de sellos, los antecedentes remiten a consultas en las que la Administración Provincial de Impuestos (A.P.I.) ha entendido que el contrato de fideicomiso se encuentra gravado a la tasa del 10 por mil sobre el 100% de las remuneraciones atribuibles al fiduciario, mientras que consideró exenta del gravamen la transferencia fiduciaria de los bienes al fideicomiso financiero con Oferta Pública.

Así la Administración Provincial de Impuestos de la Provincia de Santa Fe ha interpretado que los instrumentos relacionados para posibilitar la negociación y emisión de los Valores Fiduciarios para su Oferta Pública, encuadran en la exención prevista en el inciso 39) a) del artículo 183 del Código Fiscal, que eximen a los instrumentos, actos y operaciones de cualquier naturaleza, vinculados y/o necesarios para posibilitar la emisión de títulos valores representativos de deuda de sus emisoras, cualesquiera otros títulos valores destinados a la oferta pública en los términos de la Ley Nro. 17.811, por parte de sociedades debidamente autorizadas por la Comisión Nacional de Valores a hacer oferta pública de dichos valores. No obstante tal criterio no está incluido en el texto del Código Fiscal.

Asimismo, dicho Organismo emitió la Resolución N° 29/09 derogando la Resolución 16/05 y considerando gravado en el impuesto de sellos la transmisión de la propiedad fiduciaria los fiduciantes al fiduciario, incluidas en los contratos de fideicomisos constituidos de acuerdo con las disposiciones establecidas en la Ley Nacional Nro. 24441. No obstante, entendemos esta interpretación no modifica lo indicado en el párrafo anterior.

II. Impuestos que gravan los Valores Fiduciarios

II.1. Impuesto a las Ganancias

II.1.1. Interés o rendimiento

De acuerdo con el artículo 83 inc. b) de la Ley N° 24.441, los intereses de los títulos emitidos por el fiduciario respecto de fideicomisos que se constituyan para la titulación de activos están exentos del impuesto a las ganancias, siempre y cuando los mismos sean colocados por oferta pública (el "Requisito de la Oferta Pública"). Sin perjuicio de lo expuesto, la exención no alcanza a los sujetos comprendidos en el Título VI de la Ley del Impuesto a las Ganancias (t.o. 1997 y sus modificaciones) quienes están sujetos a la regla del ajuste por inflación impositivo ("Empresas Argentinas"). Estos sujetos son, entre otros, las sociedades anónimas; las sociedades en comandita por acciones en la parte que corresponde a los socios comanditarios; las sociedades de responsabilidad limitada; las sociedades en comandita simple y la parte correspondiente a los socios comanditados de las sociedades en comandita por acciones; las asociaciones civiles y fundaciones; las entidades y organismos a que se refiere el artículo 1 de la ley 22.016; los fideicomisos constituidos conforme a las disposiciones de la ley 24.441, excepto aquellos en los que los fiduciantes posea la calidad de beneficiario, excepción que no es aplicable en los casos de fideicomisos financieros o cuando los fiduciantes-beneficiario sea beneficiario del exterior; los fondos comunes de inversión no comprendidos en el primer párrafo del artículo 1 de la ley 24.083; toda otra clase de sociedades o empresas unipersonales constituidas en el país; los comisionistas, rematadores, consignatarios y demás auxiliares de comercio no incluidos expresamente en la cuarta categoría del Impuesto.

Cuando se tratara de beneficiarios del exterior comprendidos en el Título V de la Ley del Impuesto a las Ganancias, no regirá lo dispuesto en su artículo 21 ni en el artículo 106 de la Ley N° 11.683 (t.o. 1998 y sus modificatorias) en cuanto subordinan los efectos de exenciones o desgravaciones totales o parciales del Impuesto a las Ganancias en la medida en que ello pudiera resultar una transferencia de ingresos a fiscos extranjeros.

Por su parte, de acuerdo a lo establecido por los artículos 46 y 64 de la Ley del Impuesto a las Ganancias las utilidades provenientes de los certificados de participación no serán computables por sus beneficiarios para la determinación de su ganancia neta. Sin embargo, las utilidades distribuidas por los fideicomisos financieros a través de sus certificados de participación se encuentran sujetas a una retención del 35% sobre el excedente de la utilidad impositiva del fideicomiso. No obstante, esta retención no es aplicable a los fideicomisos financieros cuyos certificados de participación sean colocados por oferta pública, en los casos y condiciones que al respecto establezca la reglamentación.

II.1.2. Venta o disposición



Los resultados provenientes de la compraventa, cambio, permuta, conversión y disposición de los Títulos, así como de la actualización y/o ajuste de capital, están exentos del Impuesto a las Ganancias, excepto respecto de Empresas Argentinas, siempre y cuando los Títulos sean colocados por oferta pública. Cuando se tratara de beneficiarios del exterior comprendidos en el Título V de la Ley del Impuesto a las Ganancias, no regirá lo dispuesto en su artículo 21 ni en el artículo 106 de la Ley N° 11.683 (t.o. 1998 y sus modificatorias) en cuanto subordinan los efectos de exenciones o desgravaciones totales o parciales del Impuesto a las Ganancias en la medida en que ello pudiera resultar una transferencia de ingresos a fiscos extranjeros.

II.1.3. Exención para beneficiarios del exterior

De conformidad con lo establecido por el artículo 78 del Decreto N° 2.284/91, ratificado por Ley N° 24.307, no se aplicará el Impuesto a las Ganancias a los resultados provenientes de la disposición de los Títulos, aún cuando los Títulos no sean colocados por oferta pública, si los inversores no fueran residentes argentinos.

II.1.4. Exención para personas físicas residentes en Argentina

En lo que respecta a la disposición de títulos fiduciarios por personas físicas, debemos mencionar que la ley 25.414 modificó el artículo 2) inciso 3) de la ley del impuesto a las ganancias gravando “los resultados obtenidos por la enajenación de bienes muebles amortizables, acciones, títulos, bonos y demás títulos valores, cualquiera fuera el sujeto que los obtenga”.

Cabe destacar que, con anterioridad a dicha ley, solamente estaban alcanzados por el impuesto los resultados provenientes de compraventa, cambio, permuta, conversión y disposición de títulos valores por personas físicas y sucesiones indivisas habitualistas en la realización de estas operaciones. Sin embargo, los mismos se encontraban exentos por aplicación del artículo 20 inciso w) de la ley del impuesto. Asimismo, el Decreto 493/2001 reformó el inciso w) del artículo 20 disponiendo que se encuentran exentos los resultados provenientes de operaciones de compraventa, cambio, permuta, o disposición de acciones, títulos, bonos y demás títulos valores, obtenidos por personas físicas y sucesiones indivisas, excluidos los originados en acciones que no coticen en bolsas o mercados de valores. Esta exención no comprende a los comisionistas, rematadores, consignatarios y demás auxiliares de comercio que no sean corredores, viajantes de comercio o despachantes de aduana por tratarse de sujetos obligados a realizar el ajuste por inflación impositivo.

En razón de lo expuesto, la exención comprende a los resultados emergentes de la realización de este tipo de operaciones con títulos fiduciarios, sean títulos de deuda o certificados de participación.

II.2. Impuesto al Valor Agregado

Conforme lo prescripto por el artículo 83 inc. a) de la Ley N° 24.441 las operaciones financieras y prestaciones relativas a la emisión, suscripción, colocación, transferencia, amortización, intereses y cancelación de los Títulos como así también las correspondientes a sus garantías, están exentas del Impuesto al Valor Agregado siempre y cuando los títulos cumplan con el Requisito de la Oferta Pública.

II.3. Impuesto sobre los Bienes Personales

De conformidad con las normas que regulan el Impuesto sobre los Bienes Personales, las personas físicas y las sucesiones indivisas domiciliadas o radicadas en la Argentina, cuyos bienes excedan en total la suma de \$305.000 se encuentran sujetas al Impuesto sobre los Bienes Personales argentino. En tal sentido, los Títulos se consideran bienes computables a los fines del impuesto sobre los Bienes Personales. La alícuota aplicable es del 0,5% sobre la totalidad de los bienes cuando estos superen los 305.000 y hasta los \$750.000. Si dichos bienes superan la suma de \$750.000 la alícuota a aplicar sería del 0,75% sobre la totalidad de los bienes. Asimismo, en caso de que los bienes superen \$2.000.000 la alícuota sería de %1,00, y finalmente si el monto supera \$5.000.000 será 1,25%.

El artículo 13 del Decreto 780/95 establece para el caso de fideicomisos financieros que las personas físicas y sucesiones indivisas titulares de los Títulos deberán computar los mismos para la determinación del Impuesto sobre los Bienes Personales.

En cuanto a los Títulos cuya titularidad corresponda a personas físicas o sucesiones indivisas domiciliadas o, en su caso radicadas en el exterior, será de aplicación el Régimen de Responsables Sustitutos previsto en el artículo 26 de la Ley de Bienes Personales, según el cual toda persona de existencia visible o ideal que tenga el dominio, posesión, uso, goce, disposición, depósito, tenencia, custodia, administración o guarda de los citados títulos deberá ingresar con carácter de pago único y definitivo el 1,25% del valor de los mismos al 31 de diciembre de cada año, sin computar el mínimo exento. Sin embargo, no corresponderá el ingreso del gravamen si el monto a ingresar resultare menor a \$ 255,75.

Las sociedades, empresas, establecimientos estables, patrimonios de afectación o explotaciones domiciliadas, radicadas o ubicadas en la Argentina o el exterior, posean o no un establecimiento permanente en la Argentina, no estarán sujetas al Impuesto sobre los Bienes Personales respecto de sus tenencias por cualquier título de los Títulos.

II.4. Impuesto a la Ganancia Mínima Presunta

Las sociedades domiciliadas en el país, las asociaciones civiles y fundaciones domiciliadas en el país, las empresas o explotaciones unipersonales ubicadas en el país pertenecientes a personas domiciliadas en el mismo, las entidades y organismos a que se refiere el artículo 1° de la ley 22.016, las personas físicas y sucesiones indivisas titulares de inmuebles rurales en relación a dichos inmuebles, los fideicomisos constituidos en el país conforme a las disposiciones de la ley 24.441 excepto los fideicomisos financieros previstos en los artículos 19 y 20 de dicha ley, los fondos comunes de inversión constituidos en el país no comprendidos en el primer párrafo del artículo 1° de la ley 24.083 y sus modificaciones, y los establecimientos estables domiciliados o ubicados en el país para el desarrollo de actividades en el país pertenecientes a sujetos del exterior, son sujetos del Impuesto a la Ganancia Mínima Presunta, debiendo tributar el 1% de sus activos valuados de acuerdo con las estipulaciones de la ley de creación del tributo.

Se encuentran exentos, entre otros activos, los certificados de participación y los títulos representativos de deuda de fideicomisos financieros, en la proporción atribuible al valor de las acciones u otras participaciones en el capital de entidades sujetas al impuesto que integren el activo del fondo fiduciario.

En consecuencia, los Beneficiarios de Valores Fiduciarios que califiquen como sujetos del impuesto, deberán incluirlos en la base imponible del tributo.

ATENTO A QUE LA REGLAMENTACIÓN DE LOS FIDEICOMISOS FINANCIEROS NO HA SIDO INTERPRETADA AUN POR LOS TRIBUNALES Y QUE EN EL CASO DE LAS AUTORIDADES FISCALES RESPONSABLES DE SU APLICACIÓN DICHAS INTERPRETACIONES NO RESULTAN SUFICIENTES PARA ESCLARECER TODOS AQUELLOS ASPECTOS QUE GENERAN DUDA Y QUE EN DICIEMBRE DE 1998 y 1999 SE HAN DICTADOS SENDAS REFORMAS FISCALES QUE NO HAN SIDO COMPLETAMENTE REGLAMENTADAS, NO PUEDE ASEGURARSE LA APLICACIÓN O INTERPRETACIÓN QUE DE DICHAS NORMATIVAS EFECTÚEN LOS MISMOS Y EN PARTICULAR EL BANCO CENTRAL DE LA REPÚBLICA ARGENTINA, LA ADMINISTRACION FEDERAL DE INGRESOS PUBLICOS Y LAS DIRECCIONES DE RENTAS LOCALES.

**XIV.- CONTRATO SUPLEMENTARIO DE FIDEICOMISO**

BICA COOPERATIVA DE EMPRENDIMIENTOS MÚLTIPLES LTDA., una sociedad constituida el 27 de septiembre de 1978 e inscrita en el Registro Nacional de Cooperativas al Folio 288 Libro 28 de Actas, Matrícula 8866 y Acta N° 13807; y bajo Matrícula N° 1434 en la Dirección General de Cooperativas de la Provincia de Santa Fe, representada por Sabino Fernando Marino L.E. 5.921.329, en su carácter de Vicepresidente en ejercicio de la presidencia, con domicilio en 25 de Mayo 1774, ciudad de Santo Tomé, Pcia. de Santa Fe, y ASOCIACIÓN MUTUAL DE ASOCIADOS DE BICA COOPERATIVA DE EMPRENDIMIENTOS MÚLTIPLES LTDA. una sociedad constituida el 31 de octubre de 2001 e inscrita en el Registro Nacional de Cooperativas conforme Resolución N° 2893, Libro 55 de Estatutos y Reformas, Folio 237 a 255, Acta N° 410 el 12/02/2002. Matrícula: MAT. NAC.SF1472.; y bajo Matrícula N° 1033 en la Dirección General de Cooperativas de la Provincia de Santa Fe, representada por José María Eberhardt, L.E. 6.211.496, en su carácter de Presidente, con domicilio en 25 de Mayo 1774, ciudad de Santo Tomé, Pcia. de Santa Fe (en adelante, y ambos en conjunto, los “Fiduciantes”), y ROSARIO ADMINISTRADORA SOCIEDAD FIDUCIARIA S.A. una sociedad inscrita en el Registro Público de Comercio de la Provincia de Santa Fe, de la ciudad de Rosario, bajo el número 532 de registro de Estatutos el 30 de diciembre de 1997, Folio 11220, Tomo 78, inscripción en la Inspección General de Personas Jurídicas de la Provincia de Santa Fe conforme Resolución N° 923/97, e inscrita como fiduciario financiero bajo el N° 41 en la Comisión Nacional de Valores, con CUIT nro.: 33-69371055-9; representada por Bárbara Puzzolo DNI 27.213.540 y Miguel Ángel Cognetta L.E. 8.203.819, en su carácter de Apoderados, con domicilio social inscripto en Paraguay 777, Piso 4º, ciudad de Rosario, Pcia. de Santa Fe; (en adelante el “Fiduciario”); todos en conjunto “las Partes”, celebran el presente contrato de Fideicomiso, para la emisión de Valores Fiduciarios en el Fideicomiso Financiero “FIDEBICA XVI”, bajo el Programa Global de Valores Fiduciarios “ROSFID” (“el Programa”); con arreglo a lo establecido en el contrato de fideicomiso marco del Programa (el “Contrato Marco”), contenido en el Prospecto Global del Programa, y de conformidad con lo dispuesto a continuación:

SECCION PRELIMINAR**DEFINICIONES**

Los términos en mayúscula se definen conforme al Contrato Marco, salvo los siguientes:

“**Administradores**”: son los Fiduciantes, o la/s persona/s que lo sustituya/n.

“**Administrador Sustituto**”: es NEXFIN S.A.

“**Agente de Control y Revisión**”: Deloitte & Touche Corporate Finance S.A. o la persona o personas que el Fiduciario designe conforme a lo establecido en el artículo 3.5.

“**Agente de Custodia**”: es el Nuevo Banco de Santa Fe S.A., o la persona o personas que el Fiduciario designe para que cumpla con la función de custodiar los Documentos.

“**Agentes de Recaudación**”: son AMGJJU, AMUS, MUPER, Coop Chaco, AMPIV y Federación de Mutualidades de la Provincia de Misiones.

“**AMGJJU**”: es la Asociación Mutual General Justo José de Urquiza.

“**AMPIV**”: es la Asociación Mutual Personal del Instituto de la Vivienda de la Provincia de Mendoza.

“**AMUS**”: es la Asociación Mutual Unión Solidaria.

“**Aviso de Colocación**”: se refiere al aviso a publicarse en el boletín diario de la Bolsa de Comercio de Rosario y en el boletín diario de la Bolsa de Comercio de Santa Fe y en la Autopista de Información Financiera (“AIF”) de la CNV, en el que se indicará la fecha de inicio y de finalización del Período de Colocación, la Fecha de Liquidación, y los domicilios de los colocadores a efectos de la recepción de las solicitudes de suscripción.

“**BCR**”: Bolsa de Comercio de Rosario.

“**BCSF**”: Bolsa de Comercio de Santa Fe.

“**Bica CEML**”: es Bica Cooperativa de Emprendimientos Múltiples Ltda.

“**Bica Mutual**”: es Asociación Mutual de Asociados de Bica Cooperativa de Emprendimientos Múltiples Ltda.

“**Cartera**”: el importe de los Créditos fideicomitidos, a su Valor Fideicomitado.

“**Cartera Normal**”: el importe de la cartera que pagos estuvieran al día o con atraso no superiores a treinta días.

“**Cobranza**”: las sumas ingresadas al Fideicomiso en concepto de pagos realizados por los Deudores con imputación a los Créditos fideicomitidos. Dichas sumas comprenden: (a) los importes que son percibidos a través de los Agentes de Recaudación por los Convenios de Códigos de Descuento y (b) los importes que son percibidos directamente por los Administradores por consumos pagaderos en cuotas que tienen su origen en financiaciones bajo el sistema de tarjeta de crédito denominada Carta 10, y préstamos instrumentados en pagarés bajo la línea de Créditos Fidebica.

“**Contrato de Tarjeta**”: el contrato que vincula a Bica Cooperativa de Emprendimientos Múltiples Ltda. como emisor de las Tarjetas de Crédito “Carta 10” con el Tarjetahabiente.

“**Códigos de Descuento**”: la autorización otorgada – o que se otorgue en el futuro – a cada Agente de Recaudación por una Repartición Pública por la cual la Repartición Pública de que se trate se obliga a retener de los haberes correspondientes a los Deudores las cuotas de los créditos originados por los Agentes de Recaudación y poner lo así recaudado a disposición de éstos últimos.

“**Convenios de Código de Descuento**”: los convenios celebrados – o que se celebren en el futuro – entre los Agentes de Recaudación y las Reparticiones Públicas relativos al reconocimiento de un Código de Descuento.

“**Coop. Chaco**”: es la Cooperativa Chaco de Consumo, Crédito y Vivienda Ltda.

“**CP**”: los Certificados de Participación.

“**Créditos**”: los derechos crediticios en pesos transferidos por los Fiduciantes al Fideicomiso Financiero originados y/o adquiridos, bajo la forma de: (a) mutuos originados en operaciones de préstamos en efectivo instrumentados en pagarés endosados sin recurso a favor del Fiduciario, y (b) consumos pagaderos en cuotas que tienen su origen en financiaciones bajo un sistema de tarjeta de crédito denominada Carta 10 provista por Bica Cooperativa de Emprendimientos Múltiples Ltda. y que se consideran tales desde el mismo momento de su instrumentación conforme a lo dispuesto en los Contratos de Tarjeta. Se excluye el IVA que será retenido por los Fiduciantes para su pago al fisco.

“**Cuadro de Pago de Servicios**”: el cuadro a insertar en el Suplemento de Prospecto que indica las fechas, montos teóricos y concepto de los Servicios correspondientes.

“**Cuenta Recaudadora**”: Es una cuenta corriente especial para personas jurídicas, conforme a la Comunicación “A” 3250 del BCRA, sin servicio de cheques ni descubierto, abierta en el Banco BERSA S.A., de administración exclusiva del Fiduciario, en la que se



acreditará la Cobranza recaudada a través de los Agentes de Recaudación y SI.DE.CRE.ER dentro del plazo de tres (3) Días Hábiles de percibida todo ello conforme a lo establecido en el artículo 3.3.

“Cuenta Recaudadora Banco Macro”: Es una cuenta corriente abierta en el Banco Macro S.A. sucursal Santo Tomé, de administración exclusiva del Fiduciario, en la que se acreditará la Cobranza recaudada a través de la Federación de Mutualidades de la Provincia de Misiones dentro de tres (3) Días Hábiles de percibida todo ello conforme a lo establecido en el artículo 3.3.

“Cuenta Fiduciaria”: es una cuenta que abrirá y mantendrá abierta el Fiduciario a nombre del Fideicomiso.

“Cuentas”: es cada apertura de crédito y demás derechos otorgados por los fiduciantes a los Tarjetahabientes, como emisor de la Tarjeta de Crédito Carta 10, para utilizar dicha tarjeta conforme a las condiciones generales y particulares que rigen su otorgamiento y uso establecidas por los fiduciantes a través del manual de tarjetas “Carta 10” y a las que cada Tarjetahabiente ha adherido bajo su firma.

“Deudores”: los deudores de los Créditos.

“Documentos”: (a) Todos los instrumentos, en soporte papel o magnético, que sirven de prueba de la existencia de los Créditos y son necesarios y suficientes para la exigibilidad de los mismos; (b) Los legajos de crédito de los Deudores; (c) Fotocopias certificadas de los siguientes convenios: (i) contratos de otorgamiento de préstamos personales entre los Fiduciantes y los Agentes de Recaudación; (ii) contrato entre AMGJJU y SI.DE.CRE.ER; (iii) contrato de AMUS con Nexfin; (iv) los Convenios de Código de Descuento, y (v) convenio suscripto entre Bica Cooperativa y Coop. Chaco; (c) convenio suscripto entre Bica Cooperativa y AMUS.

“Endoso sin Recurso”: significa que el Fiduciante -endosante de los pagarés- no será responsable por su falta de pago no pudiendo el Fiduciario accionar en su contra para cobrar los documentos que solo serán exigibles contra los libradores.

“Endoso en Procuración”: significa que el Fiduciario podrá endosar los créditos en mora instrumentados en Pagarés a favor de los Administradores, en los términos del artículo 19 del Decreto Ley 5965/1963, para que éstos, actuando como mandatarios sin representación, procedan a la cobranza de los mismos y transfieran el resultante al Fiduciario.

“Fecha de Corte”: es la fecha a partir de la cual el Flujo de Cobros corresponde al Fideicomiso. Es el 31 de diciembre de 2010.

“Fideicomiso” o “Fideicomiso Financiero”: el fideicomiso financiero que se constituye por el presente.

“Flujo de Fondos Teórico”: la cobranza estimada que corresponde percibir al Fideicomiso en función de los montos, número y vencimientos de las cuotas de los Créditos fideicomitados, según sus condiciones originales, que se consigna en el Suplemento de Prospecto.

“Fondo de Impuesto a las Ganancias”: tiene el significado que se le asigna en el artículo 1.8 del Contrato Suplementario.

“Fondo de Liquidez”: es el previsto en el artículo 2.7, constituido en beneficio de los titulares de VDF, y destinado a cubrir el riesgo de cobranza insuficiente.

“Gastos del Fideicomiso”: significa todos los aranceles, impuestos, tasas, comisiones, costos, cargas, honorarios y demás gastos y erogaciones en que se hubiere incurrido para la celebración del Fideicomiso y en los que se incurra durante la vida del mismo, que están a cargo del Fideicomiso, incluyendo, de manera no taxativa: (i) las retribuciones acordadas a favor del Fiduciario en el presente Contrato; (ii) los derechos y aranceles que perciban la CNV y las bolsas y otros mercados donde coticen los Valores Fiduciarios, (iii) los honorarios de los asesores legales del Fiduciario durante la existencia del Fideicomiso, (iv) los honorarios de los asesores contables e impositivos del Fideicomiso; (v) los honorarios de las calificadoras de riesgo, de corresponder; (vi) los honorarios y gastos de escribanía, de corresponder; (vii) los honorarios del Agente de Control y Revisión; (viii) los gastos de publicación de toda información del Fideicomiso en los boletines bursátiles; (ix) los gastos que demanden los informes que debe preparar el Fiduciario; (x) en su caso, las comisiones por transferencias interbancarias; (xi) en su caso, los costos de notificaciones y el otorgamiento de poderes; (xii) los gastos incurridos en la gestión de cobro de los Créditos, incluyendo los honorarios legales, tasas de justicia, aranceles, etc., y (xiii) en general, todos los demás costos y gastos ordinarios en que deba incurrir el Fiduciario para la conservación, administración y defensa de los Bienes Fideicomitados.

“MUPER”: es la Mutual Policial de la Provincia de Entre Ríos.

“NEXFIN”: es Nexfin S.A., una sociedad que se encarga de la administración de la información y control de la operatoria respecto de los créditos otorgados a través de los Agentes de Recaudación y cumple con el procedimiento de información establecido como carga del Agente de Recaudación respectivo según los Convenios de Código de Descuento. Adicionalmente asume la función de administrador sustituto conforme a lo establecido en el artículo 3.15.

“Organizador de la Colocación”: es el Mercado de Valores de Rosario.

“Período de Devengamiento”: es el período transcurrido entre: (a) la Fecha de Corte (exclusive) y el último día del mes calendario inmediato anterior a la primera Fecha de Pago de Servicios, para el primer Servicio, y (b) el mes calendario anterior a cada Fecha de Pago de Servicios, para los siguientes Servicios.

“Reparticiones Públicas”: son la Administración Nacional de la Seguridad Social, la Caja de Jubilaciones y Pensiones de la Provincia de Santa Fe, la Administración Central y Organismos Descentralizados de la Provincia de Santa Fe, la Municipalidad de la Ciudad de Santa Fe, el Instituto Nacional de Previsión Social de la Provincia de Buenos Aires y el Ministerio de Hacienda de la Provincia de Mendoza.

“Servicios”: los pagos en concepto de amortización, interés y/o renta correspondientes a los Valores Fiduciarios.

“SI.DE.CRE.ER”: significa Sistema de Crédito de Entre Ríos S.A., una entidad emisora de tarjetas de crédito.

“Tarjeta”: son las tarjetas de material plástico emitidas bajo el nombre o denominación “Carta 10” y bajo cualquier otro nombre o denominación que en el futuro implementen los Fiduciantes, de conformidad con los Contratos de Tarjetas, utilizables por los Tarjetahabientes para pagar el precio de la adquisición de bienes o contratación de servicios, todo tipo de consumos, impuestos y tasas, retirar adelantos en efectivo o recibir préstamos personales.

“Tarjetahabientes”: los Deudores de los Créditos derivados de las Tarjetas.

“Tasa BADLAR Bancos Privados” La tasa en pesos publicada por el BCRA, y que surge del promedio de tasas de interés pagadas por los bancos privados de la República Argentina para depósitos en Pesos por un monto mayor a un millón de Pesos por períodos de entre treinta (30) y treinta y cinco (35) días. Para el cálculo de la tasa se utiliza el promedio simple de la serie correspondiente al Período de Devengamiento y para sábados domingo y feriados se repite la tasa del último Día Hábil, salvo para el primer Período de Devengamiento del VDFB donde mensualmente se aplicará la tasa Badlar calculada para el pago de servicios del VDFA, y como así también para el primer Período de Devengamiento del VDFC donde mensualmente se aplicará la tasa Badlar calculada para el pago de servicios del VDFA, y luego de la cancelación del VDFA, se aplicará la tasa Badlar calculada para el pago de servicios del VDFB. Las tasas de interés diarias pueden ser consultadas accediendo a: http://www.bcra.gov.ar/estadisticas/monetarias_y_financieras/tasas_de_interes_por_depósitos_y_BADLAR. En el supuesto de inexistencia de la Tasa Badlar se aplicará la que en el futuro la reemplace.



“Tasa de Descuento”: es la tasa en base a la cual se calcula el Valor Fideicomitado de los Créditos a efectos de su transferencia al Fideicomiso. A partir de la Fecha de Corte la Tasa de Descuento será el 12,15% (doce coma quince por ciento) efectiva anual.

“Tasa Cupón”: es la tasa establecida en las condiciones de emisión para la clase de Valores Fiduciarios de que se trate cuando no haya ofertas en el Tramo Competitivo. En el caso que la Tasa Cupón sea variable, se considerará Tasa Cupón la tasa utilizada para elaborar el Cuadro de Pago de Servicios de la Clase correspondiente

“Valor Fideicomitado”: es el valor presente de los Créditos (capital e intereses), conforme surge de aplicar la Tasa de Descuento sobre las cuotas futuras de los créditos en el momento de la transferencia.

“Valores Fiduciarios”: en conjunto, los VDFA, VDFB, VDFC y los CP.

“Valores de Deuda Fiduciaria” o “VDF”: en conjunto, los VDFA, VDFB, VDFC.

“VDFA”: los Valores de Deuda Fiduciaria Clase A.

“VDFB”: los Valores de Deuda Fiduciaria Clase B.

“VDFC”: los Valores de Deuda Fiduciaria Clase C.

SECCIÓN I

CONDICIONES DEL CONTRATO DE FIDEICOMISO

Artículo 1.1. Constitución del Fideicomiso. El Fiduciario y los Fiduciantes constituyen el Fideicomiso, que se integra con Créditos por un Valor Fideicomitado a la Fecha de Corte de V/N \$ 38.027.621 (pesos treinta y ocho millones veintisiete mil seiscientos veinte uno) que resulta de aplicar al monto de cada Crédito un descuento del 12,15% efectiva anual (el “Valor Fideicomitado”), conforme al detalle que se consigna en el Anexo 1.1. Los Fiduciantes adhieren a todos los términos y condiciones del Contrato Marco con relación al presente Fideicomiso. Los bienes del Fiduciario y los de los Fiduciantes no responderán por las obligaciones contraídas en la ejecución del Fideicomiso. Estas obligaciones serán exclusivamente satisfechas con los Bienes Fideicomitados, conforme lo dispone el artículo 16 de la Ley 24.441..

Artículo 1.2. Origen de los Créditos. Los Créditos que se transfieren al Fideicomiso han sido originados y/o adquiridos en pesos por los Fiduciantes, bajo la forma de (a) mutuos originados en operaciones de préstamos en efectivo instrumentados en pagarés endosados sin recurso a favor del Fiduciario, y (b) consumos pagaderos en cuotas que tienen su origen en financiaciones bajo un sistema de tarjeta de crédito denominada Carta 10 provista por Bica Cooperativa de Emprendimientos Múltiples Ltda. Los Créditos transferidos no observan atrasos a la fecha de su transferencia al Fideicomiso, ni son producto de ninguna refinanciación. Dado que aproximadamente el 16,89% de los Contratos de Tarjeta de los Contratos de Tarjeta no contienen la cláusula establecida en la Ley 24.441 que permita la cesión sin notificación al deudor, los Fiduciantes han notificado a los Tarjetahabientes la cesión de los Créditos mediante publicación en el Boletín Oficial correspondiente a la jurisdicción donde se han firmado los distintos Contratos de Tarjeta involucrados. Los Fiduciantes deberán acreditar ante el Fiduciario el cumplimiento de dichas cargas en forma previa a la colocación de los Valores Fiduciarios.

Artículo 1.3. Declaraciones y garantías. Cada uno de los Fiduciantes declara y garantiza que:

- a) La formalización y cumplimiento de este Contrato, y de los actos que son su consecuencia, se encuentran dentro de sus facultades y objeto social, y que para su debida formalización y cumplimiento no se requiere de autorización alguna por parte de cualquier órgano o autoridad, excepto por las autorizaciones de oferta pública y cotización, en caso de corresponder, de los Valores Fiduciarios;
- b) No está pendiente ni es inminente según su leal saber y entender ninguna acción ante los tribunales, organismos gubernamentales o árbitros y ningún proceso que afecte a los Fiduciantes y pueda tener un efecto adverso y significativo sobre su situación financiera o sus operaciones, o que pueda afectar la validez o exigibilidad de este Contrato Suplementario; y que especialmente no se han dado, ni es previsible que se den en el futuro inmediato, ninguna de las circunstancias indicadas en el artículo 3.14;
- c) Han otorgado los Créditos dentro de sus facultades, de acuerdo con los estatutos y leyes que le son aplicables, en el curso de operaciones normales;
- d) Son titulares irrestrictos y tiene la libre disponibilidad de los Créditos;
- e) Los Créditos se encuentran en plena vigencia y validez y se encuentran libres de todo gravamen y afectación de cualquier naturaleza;
- f) Los Créditos constituyen obligaciones válidas en moneda nacional, no observan atrasos a la fecha de su transferencia al Fideicomiso ni son producto de refinanciación;
- g) Los procedimientos para la Cobranza de los Créditos son legítimos y adecuados; los acuerdos con los Agentes de Recaudación para el cumplimiento de su función como tales, los Convenios de Código de Descuento y los Códigos de Descuento son legales y se encuentran vigentes; los convenios entre los Agentes de Recaudación y S.I.D.E.CRE.ER y NEXFIN son legítimos, se encuentran vigentes y en adecuado cumplimiento; y los Agentes de Recaudación se encuentran cumpliendo adecuadamente con sus obligaciones bajo tales acuerdos, sin que hasta el momento haya resultado afectada la cobranza de créditos similares a los aquí fideicomitados.
- h) Los Créditos originados en el uso de Tarjetas de Crédito corresponden a Tarjetahabientes que en su historia no han registrado atrasos en sus pagos por más de sesenta (60) días.
- i) Que al menos la mitad de los Créditos derivados del uso de la Tarjeta de Crédito corresponden a Cuentas con una antigüedad igual o mayor a 180 días.
- j) Los Créditos derivados del uso de la Tarjeta de Crédito corresponden a consumos efectuados por los Tarjetahabientes por la compra de bienes.
- k) Los Créditos derivados del uso de la Tarjeta de Crédito existen, son legítimos, y en su caso no registran impugnación por el Tarjetahabiente al momento de su transferencia;
- l) Ha tomado todos los recaudos necesarios para obtener certeza sobre la solvencia de los Deudores, y asimismo ha efectuado un control de los mismos mediante consulta a los sistemas de información crediticia.
- m) Que ha efectuado la notificación de la cesión de los Créditos al Fideicomiso mediante la publicación en el Boletín Oficial de la jurisdicción/nes pertinente/s.
- n) Los Créditos transferidos al Fideicomiso tienen su origen en actividades lícitas relacionadas con la operatoria comercial, normal y habitual de los Fiduciantes y en su originación se han observado todos los aspectos del Régimen de Encubrimiento y Lavado de activos de origen delictivo. (cfr. Ley 25.246 y concordantes).



Artículo 1.4. Reemplazo de Créditos en Mora. En caso de mora de cualquiera de los Deudores de los Créditos que integren el Patrimonio Fideicomitado los Fiduciantes podrán, alternativamente:

(a) Reemplazarlo por otro crédito de características análogas o similares al Crédito en mora. La retrocesión y reemplazo deberá verificarse por hasta el valor contable a la fecha de sustitución de los créditos que se reemplacen. En caso que a la fecha de sustitución de un crédito, el valor del crédito a sustituir fuere superior al valor del crédito que lo reemplace, la diferencia será abonada por los Fiduciantes en el acto de sustitución.

(b) Readquirir bajo titularidad plena el crédito en mora de que se trate abonando al Fiduciario el Crédito al valor contable a la fecha de pago, correspondiente al crédito en mora, formalizándose al momento de pago la readquisición de dicho crédito por los Fiduciantes. Todos los costos, honorarios, gastos e impuestos relacionados con el reemplazo de créditos previsto en este artículo, estarán a exclusivo cargo de los Fiduciantes.

En ningún caso los Fiduciantes estarán obligados a sustituir o readquirir créditos en mora.

Artículo 1.5. Contribuciones al Fondo de Gastos. Los Fiduciantes transferirán al Fiduciario un importe de \$ 30.000 (pesos treinta mil) que se asignará a un fondo de gastos ("Fondo de Gastos"), el cual se destinará a cancelar los Gastos del Fideicomiso hasta el monto indicado. En cualquier momento en que el Fondo de Gastos se reduzca hasta representar un importe menor al Nivel del Fondo de Gastos, se detraerá de los fondos percibidos de los Créditos y asignados a pagar los Servicios el monto necesario para restablecerlo. Cuando (i) a juicio del Fiduciario el monto acumulado en dicho Fondo alcanzare para pagar la totalidad de los Gastos Deducibles o (ii) finalice el Fideicomiso, el Fondo será liberado a favor de los Fiduciantes, hasta el límite de lo transferido.

Artículo 1.6. Remuneración del Fiduciario. Desde la Fecha de Colocación de los Valores Fiduciarios y hasta la fecha de liquidación y extinción del Fideicomiso, el Fiduciario tendrá derecho a cobrar un honorario mensual de \$ 6.000.- (pesos seis mil), más IVA. En el caso de que los Beneficiarios soliciten al Fiduciario la liquidación anticipada del Fideicomiso previo a la última Fecha de Pagos de Servicios, el Fiduciario tendrá derecho al cobro del 50% de sus honorarios mensuales computables desde el momento de la liquidación hasta la fecha teórica del último pago de Servicios de los CP.

Artículo 1.7. Fondo de Reserva Impositivo. Ante el supuesto de liquidación o extinción del presente Fideicomiso, con los fondos depositados en la Cuenta Fiduciaria, el Fiduciario podrá constituir un Fondo de Reserva Impositivo (el "Fondo de Reserva Impositivo") para hacer frente al pago de los impuestos aplicables al Fideicomiso devengados hasta su liquidación, si los hubiere o pudiere haberlos y que fueran determinados o determinables a la fecha de su liquidación o extinción, y siempre que exista duda razonable sobre la aplicación de dichos impuestos debido a la interpretación conflictiva de normas particulares al respecto. El monto del Fondo de Reserva Impositivo será determinado por el Fiduciario cumpliendo con las normas impositivas vigentes con opinión de un asesor impositivo independiente (dicho monto, el "Monto Determinado"). El Monto Determinado será retenido de la Cuenta Fiduciaria. Si no hubiera sido posible retenerlo de la Cuenta Fiduciaria, los Fiduciantes deberá integrar el Monto Determinado a solo requerimiento del Fiduciario, mediante el depósito de dinero en efectivo, una o más garantías emitidas por bancos calificados "AA" en escala nacional de calificación argentina, o su equivalente, o cualquier otro tipo de garantía a satisfacción del Fiduciario (cualquiera de estos, los "Activos Afectados"), quien podrá solicitar el previo dictamen de un asesor financiero. Los Activos Afectados serán mantenidos en depósito por el Fiduciario en el Fondo de Reserva Impositivo. El Fondo de Reserva Impositivo será mantenido por el Fiduciario, hasta que exista opinión favorable de un asesor impositivo independiente que exprese razonablemente que no existe obligación de retener y pagar dichos impuestos. Periódicamente se podrá requerir a un asesor impositivo independiente que emita opinión al respecto. En el caso que el Fondo de Reserva Impositivo sea mantenido con la exclusiva finalidad de hacer frente a una contingencia impositiva de acuerdo con lo establecido en el párrafo anterior, el Fiduciario no tendrá derecho a percibir la retribución prevista en este Contrato. Ante la cancelación del Fondo de Reserva Impositivo, los fondos serán distribuidos de la siguiente manera: (a) si los Fiduciantes integraron el Fondo de Reserva Impositivo, el remanente de los Activos Afectados junto con su producido o accesorios serán devueltos a los Fiduciantes; (b) si el Fondo de Reserva Impositivo se integró con recursos del Fideicomiso, el remanente será ingresado a la Cuenta Fiduciaria.

Artículo 1.8. Fondo de Impuesto a las Ganancias. El fondo de impuesto a las ganancias ("FIIGG") se constituirá con el producido de las Cobranzas y su constitución se realizará según lo siguiente: a) Al cierre de cada balance trimestral el Fiduciario estimará el importe a pagar en concepto de impuesto a las ganancias ("IIGG"). A partir del primer Período de Devengamiento posterior al cierre del primer período trimestral, el Fiduciario detraerá trimestralmente de las Cobranzas el importe provisionado en el último Balance. b) Si existiesen anticipos de IIGG, el Fiduciario detraerá de las Cobranzas de cada Período de Devengamiento el equivalente al 100% del anticipo estimado a pagar al siguiente mes. c) Si en cualquier momento el Fiduciario estimase que las Cobranzas futuras fuesen insuficientes para los pagos de IIGG que correspondan, podrá anticipar la constitución del FIIGG. d) Los fondos excedentes del FIIGG se liberarán para su acreditación en la Cuenta Fiduciaria.

Artículo 1.9. Renuncia o remoción del Fiduciario. El Fiduciario deberá notificar su renuncia en los términos del artículo 29.5 del Contrato Marco, sin perjuicio del cumplimiento de los demás requisitos allí establecidos. En caso de renuncia o remoción del Fiduciario la designación del fiduciario sustituto corresponderá a la Mayoría Ordinaria de Beneficiarios conforme a lo establecido en el artículo 29.2 del Contrato Marco. A tales efectos designarán su sustituto de entre por lo menos tres entidades que hubieran cotizado a tal fin, ponderando para la elección la experiencia acreditada, la capacidad de gestión y la retribución pretendida. En caso de no designarse ningún fiduciario sustituto dentro de los quince (15) días de notificada la remoción, cualquier Beneficiario podrá solicitar al Tribunal Arbitral la designación de un fiduciario sustituto para que se desempeñe hasta que otro sea designado. Cualquier fiduciario sustituto designado en tal forma por el Tribunal será reemplazado en forma inmediata y previa autorización de la CNV, por el fiduciario sustituto aprobado por los Beneficiarios Mayoritarios.

Artículo 1.10. Posibilidad de renuncia del Fiduciario frente a decisiones de la Asamblea de Beneficiarios. Las asambleas de Beneficiarios serán presididas por un funcionario autorizado del Fiduciario, quien tendrá derecho de voz como tal, pero no derecho de voto. El Fiduciario podrá renunciar sin invocación de causa cuando no estuviere de acuerdo con cualquier resolución que haya adoptado la asamblea o los Beneficiarios por alguno de los medios alternativos previstos en el art. 32.2 del Contrato Marco, debiendo declarar su voluntad en tal sentido a los Fiduciantes y a los Beneficiarios en un plazo máximo de diez (10) días de clausurada la asamblea y simultáneamente iniciar los procedimientos para la designación del fiduciario sustituto de acuerdo al artículo 29.5 del Contrato Marco.

Artículo 1.11. Inversión de Fondos Líquidos. El Fiduciario podrá invertir y colocar en forma transitoria los Fondos Líquidos Disponibles, hasta tanto sea necesario aplicarlos al pago de Gastos del Fideicomiso o a pagos en favor de los Beneficiarios, en depósitos en entidades financieras, cuotas partes de fondos comunes de inversión abiertos de renta fija o de dinero, operaciones colocadoras de caución o pase bursátiles o valores públicos o privados de renta fija. Las entidades financieras depositarias de los fondos comunes de inversión y los activos en los que se inviertan los Fondos Líquidos Disponibles, deberán contar con una calificación que satisfaga los requisitos de Grado de Inversión ("Invest Grande") en escala nacional de calificación argentina, o su equivalente. El Fiduciario no será



responsable -salvo que hubiera mediado culpa o dolo- frente a los Fiduciarios y a los Beneficiarios respecto al destino de inversión que deba darse a los Fondos Líquidos Disponibles procediendo conforme con lo establecido en el presente Contrato. El Fiduciario tampoco asumirá responsabilidad alguna en el supuesto de que tuviera que variar el destino de inversión establecido para los Fondos Líquidos Disponibles, en cumplimiento de instrucciones comunicadas por decisiones administrativas, arbitrales o judiciales. Queda establecido, asimismo, que el Fiduciario no asume responsabilidad alguna por las consecuencias de cualquier cambio en la legislación aplicable, medida gubernamental o de otra índole, incluyendo el caso fortuito y la fuerza mayor, que afecten o puedan afectar a cualquiera de las inversiones de los Fondos Líquidos Disponibles, las que serán soportadas única y exclusivamente por los Fondos Líquidos Disponibles en cuestión.

SECCION II

CONDICIONES DE EMISIÓN

Artículo 2.1. Emisión. El Fiduciario resuelve la emisión de Valores Fiduciarios por un Valor Fideicomitado total de \$ 38.027.621 (pesos treinta y ocho millones veintisiete mil seiscientos veintiuno), y un valor nominal unitario de un peso (\$1), que será la unidad mínima de negociación. Los Valores Fiduciarios serán de las siguientes clases: (a) Valores de Deuda Fiduciaria Clase A ("VDFA"), por un valor nominal equivalente al 59,66% del Valor Fideicomitado de los Créditos, es decir, \$ 22.686.378 (pesos veintidós millones seiscientos ochenta y seis mil trescientos setenta y ocho); (b) Valores de Deuda Fiduciaria Clase B ("VDFB"), por un valor nominal equivalente al 7,46% del Valor Fideicomitado de los Créditos, es decir, \$ 2.835.797 (pesos dos millones ochocientos treinta y cinco mil setecientos noventa y siete); (c) Valores de Deuda Fiduciaria Clase C ("VDFC"), por un valor nominal equivalente al 4,32% del Valor Fideicomitado de los Créditos, es decir, \$ 1.644.762 (pesos un millón seiscientos cuarenta y cuatro mil setecientos sesenta y dos); y (d) Certificados de Participación ("CP"), por un valor nominal equivalente al 28,56% del Valor Fideicomitado de los créditos, es decir, \$ 10.860.684 (pesos diez millones ochocientos sesenta mil seiscientos ochenta y cuatro).

Artículo 2.2. Plazo de los Valores Fiduciarios. *Sin perjuicio de las Fechas de Pago de Servicios que surgen del Cuadro de Pago de Servicios, el vencimiento final de los VDF se producirá en la fecha de Pago de Servicios siguientes a la fecha de vencimiento normal del Crédito de mayor plazo (el "Plazo de los VDF") y el vencimiento final de los Certificados de Participación se producirá a los 180 (ciento ochenta) días siguientes al vencimiento del plazo de los VDF (el "Plazo de los CP").*

Artículo 2.3. Valores de Deuda Fiduciaria Clase A. Tendrán derecho al cobro mensual de los siguientes Servicios, una vez deducidas -de corresponder- las contribuciones al Fondo de Gastos, al Fondo de Impuesto a las Ganancias y al Fondo de Liquidez: a) en concepto de amortización del capital, la Cobranza ingresada durante el "Período de Devengamiento", luego de deducir los intereses, de la propia Clase y (b) en concepto de interés, una tasa de interés variable equivalente a la tasa BADLAR para Bancos Privados de la República Argentina para depósitos en pesos por un monto mayor a un millón de Pesos por períodos de entre 30 y 35 días, más 350 (trescientos cincuenta) puntos básicos, con un mínimo de 14,5% (catorce coma cinco por ciento) nominal anual y un máximo de 22% (veintidós por ciento) nominal anual devengados durante el "Período de Devengamiento". El interés se calculará sobre el saldo de valor nominal considerando para su cálculo un año de 360 días (12 meses de 30 días). Ante la inexistencia de Tasa BADLAR se aplicará aquella que en el futuro la reemplace.

Artículo 2.4. Valores de Deuda Fiduciaria Clase B. Otorgan derecho al pago mensual de los siguientes Servicios una vez cancelados íntegramente los Servicios de la Clase A, y luego de deducir las contribuciones al Fondo de Gastos, al Fondo de Impuesto a las Ganancias y al Fondo de Liquidez -de corresponder-: a) en concepto de amortización del capital, la Cobranza ingresada durante el "Período de Devengamiento", luego de deducir el interés de la propia Clase, y, b) en concepto de interés (i) una tasa de interés variable equivalente a la tasa BADLAR para Bancos Privados de la República Argentina para depósitos en pesos por un monto mayor a un millón de Pesos por períodos de entre 30 y 35 días, más 550 (quinientos cincuenta) puntos básicos, con un mínimo de 16,5% (dieciséis coma cinco por ciento) nominal anual y un máximo de 25% (veinticinco por ciento) nominal anual devengado durante el "Período de Devengamiento". El interés se calculará sobre el saldo de valor nominal considerando para su cálculo un año de 360 días (12 meses de 30 días). Ante la inexistencia de Tasa BADLAR se aplicará aquella que en el futuro la reemplace.

Artículo 2.5. Valores de Deuda Fiduciaria Clase C. Otorgan derecho al pago mensual de los siguientes Servicios una vez cancelados íntegramente los Servicios de la Clase B y luego de deducir las contribuciones al Fondo de Gastos, al Fondo de Impuesto a las Ganancias y al Fondo de Liquidez -de corresponder-: a) en concepto de amortización del capital, la Cobranza ingresada durante el "Período de Devengamiento", luego de deducir el interés de la Clase y, b) en concepto de interés (i) una tasa variable equivalente a la tasa BADLAR para Bancos Privados de la República Argentina para depósitos en Pesos por un monto mayor a un millón de pesos por períodos de entre 30 y 35 días más 650 (seiscientos cincuenta) puntos básicos, con un mínimo de 20,5% (veinte coma cinco por ciento) nominal anual y un máximo de 27% (veintisiete por ciento) nominal anual devengado durante el "Período de Devengamiento". El interés se calculará sobre el saldo de valor nominal considerando para su cálculo un año de 360 días (12 meses de 30 días). Ante la inexistencia de Tasa BADLAR se aplicará aquella que en el futuro la reemplace.

Artículo 2.6. Certificados de Participación. Tendrán derecho al cobro mensual de los siguientes Servicios, una vez cancelados íntegramente los Servicios reconocidos a los Valores de Deuda Fiduciaria y luego de deducir los importes indicados en el inciso D) del artículo 2.8. a) en concepto de amortización la totalidad de los ingresos percibidos por las cuotas de los Créditos hasta el último día del mes calendario inmediato anterior a la Fecha de Pago de Servicios hasta completar el importe del valor nominal de la clase menos \$100, saldo que se cancelará con el pago del último Servicio; y b) en concepto de utilidad, el importe remanente, de existir.

Artículo 2.7. Fondo de Liquidez. El Fiduciario retendrá del precio de colocación de los Valores Fiduciarios que deba pagarse una suma equivalente a tres (3) veces el devengamiento mensual del próximo servicio de interés por vencer de los VDFA. Mensualmente el saldo de dicho Fondo deberá ser equivalente a tres (3) veces el próximo servicio de interés pagadero a los VDFA; no pudiendo ser nunca inferior a la suma de \$ 116.977 (pesos ciento dieciséis mil novecientos setenta y siete). Para el cálculo se utilizará la tasa aplicada para el pago del último servicio de interés de los VDFA. Una vez cancelados los VDFA, el Fondo de Liquidez se mantendrá en \$ 116.977 (pesos ciento dieciséis mil novecientos setenta y siete) hasta tanto sean pagados totalmente los intereses acumulados en el periodo comprendido entre la Fecha de Corte y el último día del mes calendario inmediato anterior a la primera fecha de pago de Servicios de capital de los VDFB. A partir de dicho momento, mensualmente el Fondo de Liquidez será equivalente a tres (3) veces el devengamiento mensual del próximo servicio de interés por vencer de los VDFB, no pudiendo ser nunca inferior a la suma de \$ 84.294 (pesos ochenta y cuatro mil doscientos noventa y cuatro). Para el cálculo se considerará la tasa aplicada para el pago del último servicio de interés de los VDFB. Una vez cancelados los VDFB, el Fondo de Liquidez se mantendrá en 84.294 (pesos ochenta y cuatro mil doscientos noventa y cuatro) hasta tanto sean pagados totalmente los intereses acumulados en el periodo comprendido entre la Fecha de Corte y el último día del mes calendario inmediato anterior a la primera fecha de pago de Servicios de capital de los VDFC. A partir de



dicho momento, el Fondo de Liquidez será equivalente a tres (3) veces el devengamiento mensual del próximo servicio de interés por vencer de los VDFC considerándose para el cálculo la tasa aplicada para el pago del último servicio de interés de los VDFC. Los importes acumulados en el Fondo de Liquidez serán aplicados por el Fiduciario al pago de servicios de interés de los VDFA, VDFB o VDFC, según corresponda, en caso de insuficiencia de la Cobranza.

En caso de que el saldo de dicho fondo deba incrementarse respecto del mes anterior, los fondos provendrán de las recaudaciones por Cobranza. En caso que el saldo de dicho fondo deba disminuirse respecto del mes anterior, dichos fondos serán liberados a favor de los Fiduciantes hasta la suma del importe retenido del precio de la colocación.

Los importes correspondientes al Fondo de Liquidez serán recalculados por el Fiduciario en cada Fecha de Pago de Servicios. Los importes acumulados en el fondo podrán ser invertidos por el Fiduciario bajo las mismas reglas aplicables a los Fondos Líquidos Disponibles.

Artículo 2.8. Forma de distribución de los ingresos al Fideicomiso. El total de los fondos ingresados al Fideicomiso como consecuencia del cobro de los Créditos y del resultado de las colocaciones realizadas por excedentes de liquidez transitorios, a partir de la Fecha de Corte se distribuirán de la siguiente forma y orden:

A) Hasta tanto no estén totalmente cancelados los Valores de Deuda Fiduciaria Clase A:

- 1.- Al Fondo de Gastos, de corresponder.
- 2.- Al Fondo de Impuesto a las Ganancias, de corresponder.
- 3.- Al Fondo de Liquidez, de corresponder.
- 4.- Al pago del interés correspondiente de los VDFA.
- 5.- Al pago de la amortización atrasada de los VDFA.
- 6.- Al pago de la amortización pagadera en esa Fecha de Pago de Servicios de los VDFA.

B) Una vez cancelados los Valores de Deuda Fiduciaria Clase A:

- 1.- Al Fondo de Gastos, de corresponder.
- 2.- Al Fondo de Impuesto a las Ganancias, de corresponder.
- 3.- Al Fondo de Liquidez, de corresponder
- 4.- Al pago del interés correspondiente de los VDFB.
- 5.- Al pago de la amortización atrasada de los VDFB.
- 6.- Al pago de la amortización pagadera en esa Fecha de Pago de Servicios de los VDFB.

C) Una vez cancelados los Valores de Deuda Fiduciaria Clase B:

- 1.- Al Fondo de Gastos, de corresponder.
- 2.- Al Fondo de Impuesto a las Ganancias, de corresponder.
- 3.- Al Fondo de Liquidez, de corresponder.
- 4.- Al pago del interés correspondiente de los VDFC.
- 5.- Al pago de la amortización atrasada de los VDFC.
- 6.- Al pago de la amortización pagadera en esa Fecha de Pago de Servicios de los VDFC.

D) Una vez cancelados los Valores de Deuda Fiduciaria:

- 1.- Al Fondo de Gastos.
- 2.- Al Fondo de Impuesto a las Ganancias, de corresponder.
- 3.- A la liberación del Fondo de Liquidez, de corresponder.
- 4.- El remanente, de existir, al pago de los Servicios de los CP, imputándose en primer lugar a capital hasta que el valor nominal quede reducido a un \$ 100.- (cien pesos), y luego a utilidad. En la última Fecha de Pago de Servicios se cancelará el saldo de valor nominal residual.

Artículo 2.9. Pago de los Servicios. Los Servicios serán pagados como se indica en el Cuadro de Pago de Servicios contenido en el Suplemento de Prospecto, o el Día Hábil siguiente a cada fecha allí indicada (la "Fecha de Pago de Servicios"), mediante la transferencia de los importes correspondientes a la Caja de Valores S.A., para su acreditación en las respectivas cuentas de los titulares de Valores Fiduciarios con derecho al cobro. Con una anticipación no menor a cinco (5) Días Hábiles anteriores a cada Fecha de Pago de Servicios, el Fiduciario publicará en los boletines diarios de la Bolsa de Comercio de Rosario y de la Bolsa de Comercio de Santa Fe el monto a pagar por tal concepto a cada Clase de Valores Fiduciarios que en esa oportunidad tenga derecho al cobro, discriminando los conceptos.

Artículo 2.10. Falta de pago de los Servicios. La falta de pago o pago parcial de un Servicio por insuficiencia de fondos fideicomitados, no constituirá incumplimiento. El monto que no haya podido pagarse a los Beneficiarios en cada Fecha de Pago de Servicios por ser insuficiente lo recaudado, será pagado cuando el Flujo de Fondos efectivamente percibido lo permita. Si al vencimiento del plazo de los VDF no se hubiera cancelado el valor nominal de los VDF por inexistencia de fondos suficientes el Fiduciario requerirá a Beneficiarios que representen la Mayoría Extraordinaria de los Valores Fiduciarios le instruyan sobre la reestructuración, prórroga o liquidación del Fideicomiso, en los términos del artículo 24 de la Ley 24.441. No obstante, en cuanto hubiera fondos disponibles en la Cuenta Fiduciaria, el Fiduciario procederá a realizar pagos a los VDFA, cancelados éstos a los VDFB y cancelados éstos a los VDFC, luego de deducir las contribuciones al Fondo de Gastos, de Impuesto a las Ganancias y de Liquidez, de corresponder. Dichos pagos, en cuanto fueren parciales, se efectivizarán con una periodicidad mínima de treinta (30) días, y siempre que los fondos disponibles para ello no fueran inferiores a \$100.000 (Pesos cien mil). Cancelados totalmente los Servicios correspondientes a los VDF de haber remanente se procederá al pago de los CP.

Artículo 2.11. Forma de los Títulos. Los Valores Fiduciarios estarán representados por Certificados Globales permanentes que serán depositados en Caja de Valores S.A. Los Beneficiarios renuncian a exigir la entrega de láminas individuales. Las transferencias se realizarán dentro del sistema de depósito colectivo administrado por dicha Caja de Valores S.A., conforme a la Ley 20.643. La Caja de Valores S.A. se encuentra habilitada para cobrar aranceles a los depositantes, que éstos podrán trasladar a los Beneficiarios.

Artículo 2.12. Colocación - Precio. Los Valores Fiduciarios serán colocados por oferta pública a través de intermediarios autorizados, a un precio igual, menor o mayor a su valor nominal, según las condiciones de mercado. El precio de colocación, una vez deducido el importe correspondiente al Fondo de Liquidez, de corresponder, será puesto por el Fiduciario a disposición de los Fiduciantes, salvo que de otro modo éstos le instruyan en forma previa. El Precio de Transferencia (contravalor de la transferencia fiduciaria de los créditos que integran el Fideicomiso Financiero) será abonado por el Fiduciario a los Fiduciantes mediante la transferencia electrónica de los fondos provenientes de la colocación de los Valores Fiduciarios y la entrega, total o parcial, de Valores Fiduciarios, en caso de (a) insuficiencia de fondos provenientes de la colocación de los Valores Fiduciarios o (b) ante la colocación parcial de los mismos. Para ello, los Valores Fiduciarios que no hubiesen sido colocados se considerarán al Precio de Suscripción.



Artículo 2.13. Eventos Especiales. A los efectos del presente Fideicomiso se considerará constituido un Evento Especial en cualquiera de los siguientes supuestos:

- (a) Falta de pago de los Servicios, conforme al artículo 2.10;
- (b) Si la CNV cancelara por resolución firme la autorización para la oferta pública de los Valores Fiduciarios o, en caso de haberse solicitado, si la Bolsa de Comercio de Rosario o la Bolsa de Comercio de Santa Fe cancelara por resolución firme su cotización;
- (c) Si los Bienes Fideicomitados se viesen afectados física o jurídicamente de modo tal que resulte imposible que cumplan su función de garantía, y no pudiesen ser sustituidos por otros activos;
- (d) Falta de cumplimiento en tiempo y forma por parte de los Fiduciantes de cualquier obligación establecida en este Contrato, cuyo incumplimiento sea relevante y afecte en forma significativa el Fideicomiso;
- (e) Toda sentencia o laudo arbitral definitivos que restrinja la validez, vigencia, alcance y ejecutabilidad de los Documentos y de este Contrato;
- (f) Si cualquier información, declaración, garantía o certificación significativa realizada o suministrada por los Fiduciantes (incluyendo cualesquiera de sus funcionarios debidamente autorizados) en este Contrato o en cualquier documento entregado por los Fiduciantes conforme a o en ejecución de este Contrato resultara haber sido incorrecta, inexacta, incompleta o engañosa, en cualquier aspecto importante, en el momento de su realización y la misma tuviera un efecto significativo sobre el Fideicomiso.

Artículo 2.14. Consecuencias de un Evento Especial. Producido cualesquiera de los Eventos Especiales, el Fiduciario deberá, dentro de los 30 (treinta) Días Hábiles de verificado el hecho, (a) declarar la existencia de un Evento Especial; (b) notificar de inmediato dicha declaración a los Fiduciantes; (c) requerirá una resolución de la Mayoría Extraordinaria de Beneficiarios, adoptada conforme a las reglas del Contrato Marco, acerca de los derechos y facultades a ejercer en tal supuesto. Serán derechos y facultades de la Mayoría Extraordinaria de Beneficiarios ante un Evento Especial, los siguientes: (i) Disponer la liquidación anticipada del Fideicomiso, mediante (1) la venta en licitación privada de los Créditos y la realización de los demás Bienes Fideicomitados, por la base y las modalidades, y con la intervención de las entidades que las partes acuerden. El precio por el que se enajenen los Créditos no podrá ser inferior al valor nominal de los Valores Fiduciarios en circulación; o (2) la asignación directa de los mismos a los Beneficiarios; o (ii) Disponer la continuación del Fideicomiso como privado. A los Beneficiarios que votaron en contra de tal decisión les serán aplicables las disposiciones contenidas en el artículo 2.15, I (c). Si los Fiduciantes resultaren ser tenedores de CP podrá asistir a las Asambleas de Beneficiarios no pudiendo votar cuando la decisión a adoptarse pueda generar conflicto de interés con el resto de los Beneficiarios. Desde la declaración de existencia de un Evento Especial previsto en el inciso a) del artículo anterior, se devengarán de pleno derecho intereses moratorios a una tasa equivalente a una vez y media la tasa de los VDFC.

Artículo 2.15. Derechos de los titulares de Certificados de Participación, una vez cancelados los Valores de Deuda Fiduciaria.

I.- Cancelados los Valores de Deuda Fiduciaria, los Beneficiarios que representen la mayoría absoluta de capital de los Certificados de Participación en circulación podrán resolver, y así instruir al Fiduciario: (a) la liquidación anticipada del Fideicomiso, sea (i) por el procedimiento de enajenación a terceros establecido en el apartado V, salvo que se establezca otro procedimiento de realización de los créditos, que podrán ser readquiridos por los Fiduciantes, o (ii) mediante adjudicación directa de los Créditos a los Beneficiarios en forma proporcional a sus respectivas tenencias, pudiéndose dar opción a que los Beneficiarios que votaron en contra que reciban el valor contable de los Créditos neto de provisiones en cuanto hubiere recursos líquidos en el Fideicomiso; o (b) el retiro de los CP de la oferta pública y cotización, o (c) la conversión del Fideicomiso Financiero en un fideicomiso privado. Adoptada una de las alternativas, salvo en su caso que el procedimiento de realización de los activos haya tenido efectivo comienzo, podrá ser sustituida en cualquier momento por cualquiera de las otras, por igual mayoría. La resolución que se adopte se anunciará por el Fiduciario durante tres (3) días en boletín diario de la BCR y de la BCSF. En caso de adoptarse las alternativas (b) o (c), los Beneficiarios que votaron en contra de la resolución adoptada en (b) y (c) podrán solicitar el reembolso del valor nominal residual de sus Certificados de Participación, a un valor tal que, considerando los pagos de servicios ya percibidos, implique para los Beneficiarios el recupero del valor nominal más una renta tal que, computando los Servicios ya percibidos, sea equivalente a una vez y media la última tasa de interés a los VDFC, en su caso hasta la concurrencia de la valuación de los créditos conforme al criterio indicado en II, sin derecho a ninguna otra prestación, y en la medida que existan fondos suficientes en el Fideicomiso. Ello importará la liquidación parcial del Fideicomiso, pudiéndose en su caso realizar créditos conforme a lo establecido en (a). La solicitud deberá dirigirse al Fiduciario dentro de los quince (15) días posteriores a la fecha de la última publicación. El valor de reembolso deberá pagarse dentro de los sesenta (60) días de vencido dicho plazo, salvo que antes de esa fecha se hubiera resuelto la liquidación anticipada del Fideicomiso, lo que será comunicado por medio fehaciente a los Beneficiarios que solicitaron el reembolso.

II.- A los efectos de lo dispuesto en el inciso I. (a) precedente, así como en cualquier supuesto de liquidación anticipada del Fideicomiso, salvo disposición en contrario de la Mayoría de Beneficiarios, los créditos se valorarán conforme a las normas de provisionamiento del Banco Central de la República Argentina, y se deducirán los importes correspondientes al Fondo de Reserva Impositivo y los Gastos.

III.- La adjudicación de los créditos a los Beneficiarios será notificada por el Fiduciario al domicilio registrado de cada Beneficiario, indicándose el plazo razonable dentro del cual el Beneficiario habrá de concurrir al domicilio del Fiduciario para firmar y retirar la documentación pertinente, bajo apercibimiento de consignación. Vencido dicho plazo sin que el Beneficiario hubiera cumplido los actos que le son exigibles para perfeccionar la transferencia de los Créditos adjudicados, (a) cesará toda obligación del Fiduciario respecto de la gestión de los Créditos que son adjudicados al Beneficiario respectivo y (b) el Fiduciario podrá consignarlos judicialmente, con cargo al Beneficiario incumplidor.

IV.- La mayoría especificada en el punto I resolverá los aspectos no contemplados en el presente artículo, con excepción de aquéllos que requieran unanimidad.

V.- Salvo el supuesto de adjudicación de los Créditos a los Beneficiarios, la enajenación de los Créditos será realizada por el Fiduciario a través de un procedimiento de licitación privada conforme a las siguientes reglas: (a) El Fiduciario, por sí o a través del Agente de Control y Revisión confeccionará un pliego descriptivo de la cartera a enajenar y de las condiciones de la licitación establecidas en el inciso (c) siguiente; (b) Se publicará un aviso durante tres días en un diario de mayor circulación general en la República llamando a formular ofertas para la compra de la cartera. En el aviso se indicará: (i) que el pliego con la descripción de la cartera y condiciones de la licitación se encuentra a disposición de cualquier interesado en las oficinas del Fiduciario, y (ii) la fecha de presentación de las ofertas (c) Las condiciones de la licitación son las siguientes: (i) Las ofertas se presentarán en sobre cerrado en las oficinas del Fiduciario, y deben indicar el precio contado a pagar por la cartera; (ii) Todos los costos relativos a la transferencia de los créditos de la cartera estarán a exclusivo cargo del comprador, incluyendo impuestos; (iii) En la fecha y hora indicadas en el aviso, el Fiduciario procederá a abrir los



sobres; (iv) Los Fiduciantes tendrán el derecho, dentro de las 24 horas hábiles siguientes a la apertura de los sobres, a manifestar su voluntad de adquirir la cartera al mejor precio ofrecido; (v) Vencido el plazo anterior, o antes si los Fiduciantes hubieran manifestado su desinterés, el Fiduciario notificará la adjudicación al oferente que haya ofrecido el mayor precio, o a los Fiduciantes en su caso, debiéndose celebrar el pertinente contrato y pagar el precio dentro de los cinco (5) Días Hábiles siguientes; (vi) Si el precio no fuera pagado en el plazo correspondiente, la adjudicación quedará sin efecto, y el Fiduciario adjudicará la cartera a quien haya ofrecido el precio inmediato inferior, repitiendo el procedimiento indicado en el inciso anterior. El producido de la enajenación, neto de Gastos y de la eventual contribución al Fondo de Reserva Impositivo, se distribuirá a prorrata entre todos los Beneficiarios de los CP. (vii) En caso de no existir ofertas y los Fiduciantes manifestaren su intención de adquirir los Créditos, podrá adquirir los mismos al precio que resulte de aplicar lo dispuesto en el apartado II del presente artículo.

VI.- En caso de ser adjudicados los Créditos a los Fiduciantes, y de ser éste titular de CP, sólo deberá pagar al Fiduciario la parte proporcional del precio que exceda a la participación beneficiaria por esa tenencia, y los Créditos se adjudicarán al Fiduciante en concepto de la cuota de liquidación correspondiente a los CP de su titularidad.

En orden a lo establecido por la Resolución 530/2008 de CNV, en caso de que los Fiduciantes resultaren ser Beneficiarios de CP podrán asistir a las Asambleas de Beneficiarios no pudiendo votar cuando la decisión a adoptarse pueda generar conflicto de interés con el resto de los Beneficiarios.

Artículo 2.16. Liquidación por vencimiento del Plazo de los CP. Cancelados los VDF y producido el vencimiento del Plazo de los CP, el Fiduciario procederá a la liquidación del Fideicomiso conforme al procedimiento indicado en el apartado V del artículo 2.15. El producido de la liquidación, neto de Gastos y de la eventual contribución al Fondo de Reserva Impositivo, se distribuirá a prorrata entre todos los Beneficiarios de los CP.

SECCIÓN III

ADMINISTRACIÓN Y CUSTODIA DE LOS CRÉDITOS.

Artículo 3.1. Asignación de la administración a los Fiduciantes. Dada la experiencia y conocimiento de la cartera fideicomitada que poseen los Fiduciantes, éstos tiene dentro de las funciones que le son propias por este Contrato la tarea de administrar los Créditos, y proceder a su cobranza por sí y/o a través de los Agentes de Recaudación (en tal rol los Fiduciantes serán los "Administradores"). A los fines del presente, deberán cumplir fielmente las obligaciones establecidas en la presente Sección con la diligencia de un buen hombre de negocios, en beneficio de los Beneficiarios, y declaran contar con capacidad de gestión y organización administrativa propia y adecuada para prestar esos servicios. Los Administradores asumen el deber de informar al Fiduciario todo hecho que pudiera afectar el normal cumplimiento de la función asignada.

Artículo 3.2.- Gastos. Los Administradores adelantarán los fondos que sean razonablemente necesarios para atender los gastos ordinarios que demande el diligente cumplimiento de sus obligaciones como Administradores, con derecho a obtener su reembolso del Fideicomiso. El Fiduciario reembolsará los gastos que le sean rendidos documentadamente por los Administradores, con cargo al Fideicomiso, dentro de los 5 (cinco) Días Hábiles de presentada la correspondiente liquidación (en adelante, los "Gastos Reembolsables"). En caso que los gastos sean extraordinarios, los Administradores deberán requerir, a los fines de su reembolso, la conformidad del Fiduciario, quien a su vez podrá solicitar el consentimiento previo de los Beneficiarios.

Artículo 3.3.- Imputación y depósito de las cobranzas. La Cobranza de los Créditos será depositada dentro de los 3 (tres) Días Hábiles de percibidos por los Administradores o los Agentes de Recaudación según corresponda. El Fiduciario cuenta con un poder irrevocable de administración y disposición de los fondos depositados en la Cuenta Recaudadora y en la Cuenta Recaudadora Banco Macro en función del cual diariamente transferirá a la Cuenta Fiduciaria los importes depositados en las Cuentas Recaudadoras mencionadas hasta cubrir el Flujo de Fondos Teórico. En ningún caso el plazo de transferencia de los fondos a la Cuenta Fiduciaria excederá los tres días hábiles de su percepción por los Administradores o desde que los mismos son acreditados por la Reparticiones Públicas a los Agentes de Recaudación. En el supuesto que por cuestiones operativas no se hubieren depositado dentro del plazo antes mencionado los fondos provenientes de la Cobranza, o en el supuesto que los fondos depositados en las Cuentas Recaudadoras fueren insuficientes, los Fiduciantes adelantarán los importes que debieron percibirse a fin de que la Cobranza se encuentre debidamente acreditada en la Cuenta Fiduciaria en el plazo máximo antes mencionado. Una vez recibido el Informe Mensual de Cobranza conforme a lo establecido en el artículo 3.4, el Fiduciario podrá: (a) restituir los fondos excedentes a los Administradores; (b) imputarlos a la Cobranza de los periodos subsiguientes conforme a las instrucciones impartidas por los Administradores. La falta de depósito de la Cobranza en el plazo y bajo la modalidad dispuesta en el presente Contrato, importará la mora de pleno derecho de los Administradores y se devengará de pleno derecho a favor del Fideicomiso un interés moratorio equivalente a una vez y medio el rendimiento máximo previsto para los VDFC. En ese supuesto, el Fiduciario notificará de inmediato a los Administradores que si, no regularizan dicha situación, podrán ser removidos conforme al artículo 3.15.

Artículo 3.4. Informe de Administración. (a) Diariamente los Administradores informarán al Fiduciario el importe de la Cobranza percibida de los Créditos, (b) Mensualmente dentro de los 3 (tres) Días Hábiles de finalizado cada mes calendario desde la fecha de constitución del Fideicomiso, los Administradores remitirán al Fiduciario un detalle de la Cobranza (Informe Mensual de Cobranza), que contendrá la información necesaria para realizar la imputación de los pagos y el estado de la cobranza de los Créditos contra los Deudores. Este informe contendrá, sin que la enumeración pueda considerarse limitativa, número de sucursal, provincia de la sucursal, número de cliente, número de operación, número de cuota, fecha de vencimiento de la cuota, fecha de pago de la cuota, capital cobrado, interés cobrado, punitivos cobrados y total cobrado, (c) Dentro de los 15 (quince) Días Hábiles de terminado cada trimestre calendario desde la vigencia del Fideicomiso, en el supuesto de Créditos en gestión judicial, un informe de los abogados encargados de tal tarea respecto del estado y perspectivas de los juicios correspondientes (el "Informe del Estado de Juicios"), (d) En el tiempo y forma que se le solicitare, cualquier otra información o documento que el Fiduciario y/o el Agente de Control y Revisión razonablemente solicitaren.

Artículo 3.5. Agente de Control y Revisión. Deloitte & Touche Corporate Finance S.A o la persona o personas que el Fiduciario designe, actuará como agente de control y Revisión de la cartera transferida al Fideicomiso. A tales efectos, y a partir de la primera transferencia de Créditos al Fideicomiso, recibirá mensualmente de los Administradores o del Fiduciario información en formato digital acerca de la cartera de créditos y de los fondos acreditados en las cuentas de recaudación. Con dicha información remitirá al Fiduciario un informe con periodicidad mensual sobre: (i) el estado de atrasos de la Cartera, (ii) comparación de la cobranza real contra la cobranza teórica, (iii) resumen de cobranza, (iv) cálculo de previsiones y (v) devengamiento de intereses

Artículo 3.6 Remuneración del Agente de Control y Revisión. El Agente de Control y Revisión tendrá derecho a cobrar en concepto de comisión por su función un monto que podrá fijarse en hasta la suma de \$ 2.900.- (pesos dos mil novecientos) más IVA,



para los primeros 9 meses contado desde el primer informe entregado. Para los meses restantes y hasta la liquidación de la serie, el mismo asciende a la suma mensual de \$ 3.300.- (pesos tres mil trescientos) más IVA.

Artículo 3.7.- Gestión de Créditos morosos. Los Administradores deberán iniciar cualesquiera procedimientos necesarios o convenientes para exigir judicial y extrajudicialmente los pagos que corresponden a los Créditos en mora, ya sea mediante el previo otorgamiento de poderes suficientes por el Fiduciario o mediante el Endoso en Procuración de los pagarés –si fuera el caso- y según instrucciones del mismo.

Fracasada la gestión de cobranza extrajudicial, los Administradores iniciarán la gestión judicial, salvo que:

(a) Considere inviable para el Fideicomiso Financiero la cobranza por dicha vía. Para ello se tendrá en cuenta (1) la solvencia del deudor; (2) el monto de la deuda frente a los costos inherentes a la cobranza judicial; (3) la embargabilidad o no de sus remuneraciones. En tal caso, previo informe de las acciones extrajudiciales iniciadas, el Fiduciario determinará las acciones a seguir. En el supuesto que se declare inviable la cobranza, el crédito se declara incobrable y se computa la pérdida consiguiente.

(b) Considere inconveniente para el Fideicomiso Financiero la cobranza por dicha vía, sin necesidad de acreditarse los extremos del inciso anterior, siempre que (1) se hayan cancelado íntegramente los VDF y (2) el monto de capital de los Créditos en mora no supere el 10% (diez por ciento) del capital de los Créditos a la Fecha de Emisión. En tal caso, el crédito se declara incobrable y se computa la pérdida consiguiente.

Los Administradores deberán acreditar y el Fiduciario verificar el cumplimiento de los requisitos antes mencionados.

No obstante lo establecido en el párrafo anterior, operada la mora de los Créditos, previo informe sobre posibilidades de cobro del Administrador y de las acciones extrajudiciales iniciadas, el Fiduciario determinará las acciones a seguir. En caso de que sea necesario perseguir el cobro judicial de los Créditos dicha función podrá ser delegada en los Asesores Legales del Fiduciario conforme a poderamiento previamente otorgado por el Fiduciario. Tanto los Fiduciantes en su carácter de Administradores como Nexfin S.A. en su carácter de Administrador Sustituto deberán prestar toda la colaboración necesaria a los efectos de que los Asesores Legales del Fiduciario lleven debidamente a cabo la cobranza judicial encomendada.

Los Administradores no estarán obligados a iniciar el proceso de verificación de los Créditos que correspondan a Deudores concursados o declarados en quiebra cuando considere que resulta antieconómico para el Fideicomiso, y el Fiduciario verifique que así sea.

Artículo 3.8.- Obligaciones del Fiduciario frente a los Administradores. El Fiduciario firmará a solicitud por escrito de los Administradores los documentos aceptables para el Fiduciario, que los Administradores acrediten que son necesarios o convenientes para permitirle cumplir con sus obligaciones conforme al presente. En caso de que el Fiduciario entregue Documentos a los Administradores, éstos están obligados a observar todas las precauciones necesarias para la conservación de los documentos siendo responsable plenamente de su pérdida, robo o destrucción.

Artículo 3.9.- Custodia de los Documentos. Acceso a los Documentos e información relativa a los Créditos. El Fiduciario delega en el Nuevo Banco de Santa Fe S.A. ("Agente de Custodia"), sito en San Martín 715 (S2000CJI) Rosario, la custodia de los Documentos. Dichos Documentos deberán ser entregados para su custodia en cajas debidamente cerradas y perfectamente identificadas. Las cajas con los Documentos, deberán ser mantenidas en un espacio determinado y con las medidas de seguridad adecuadas (el "Archivo de los Documentos"). El Agente de Custodia deberá mantener informado al Fiduciario sobre la ubicación y características del Archivo de los Documentos, y permitirá al Fiduciario y a sus representantes el acceso al mismo y a todos los Documentos relativos al Fideicomiso que estén en su poder. El acceso se proporcionará (a) únicamente por orden escrita del Fiduciario, (b) durante el horario de actividad comercial habitual, (c) con sujeción a los procedimientos de seguridad y confidencialidad usuales del Agente de Custodia, y (d) en el lugar del Archivo de los Documentos. Cuando la designación del Agente de Custodia sea dejada sin efecto, el Fiduciario deberá entregar al Agente de Custodia sustituto los Documentos dentro de las cuarenta y ocho horas de recibido el requerimiento pertinente. El Agente de Custodia asume el deber de informar al Fiduciario todo hecho que pudiera afectar el normal cumplimiento de la función asignada.

Artículo 3.10. Adelantos de fondos. Los Fiduciantes se reservan la facultad de adelantar fondos al Fideicomiso a fin de mantener el Flujo de Fondos Teórico de los Créditos, cuando hubiera a su juicio atrasos transitorios en los pagos de los mismos. Dichos adelantos no serán remunerados y serán reintegrados cuando se obtuviera de los Deudores el pago de los créditos en mora, una vez cancelados los VDFC.

Artículo 3.11. Remuneración de los Fiduciantes como Administradores. La remuneración de los Administradores se establece en el 0,9% (cero coma nueve por ciento) del flujo de cobro de la cartera pagadera en forma mensual. No obstante, mientras esa función sea ejercida por los Fiduciantes, éstos renuncian a su percepción, renuncia que podrá dejar sin efecto en cualquier momento mediante comunicación fehaciente al Fiduciario.

Artículo 3.12.- Renuncia de los Administradores. Los Administradores solo podrán renunciar a sus obligaciones bajo este Contrato cuando hubiere justa causa, en cuyo caso deberá cursar notificación por escrito al Fiduciario con una antelación no menor a los 60 (sesenta) días. En su caso, la renuncia de alguno de los Administradores no entrará en vigencia hasta que el Administrador Sustituto haya asumido las responsabilidades y obligaciones de los Administradores de conformidad con lo dispuesto en esta Sección.

Artículo 3.13.- Delegación de las funciones de administración. (a) Los Administradores reconocen que las funciones de administración que se le encomiendan a cada uno de ellos por este acuerdo son personales e indelegables, por lo que, salvo lo previsto en el inciso (b) siguiente no podrán en forma alguna ceder, transferir o delegar, en todo o en parte, los derechos y obligaciones emergentes de este Contrato, a menos que cuenten con la previa conformidad del Fiduciario expresada por escrito. (b) Las funciones de cobro judicial o extrajudicial podrán ser delegadas en abogados, estudios de abogados u otras personas especializadas en recuperación crediticia, incluyendo dentro de dichas funciones la de secuestro y subasta pública o privada de bienes, las que podrán ser delegadas en personas o instituciones especializadas en dicha función; (c) Las delegaciones que los Administradores efectúen, conforme el párrafo precedente, no lo eximirán de su responsabilidad respecto de las obligaciones que delegue y no constituirán una renuncia, y los Administradores seguirán siendo solidariamente responsable ante el Fiduciario por el cumplimiento de todas las obligaciones que haya asumido en este Contrato, inclusive aquellas que haya delegado.

Artículo 3.14.- Honorarios de abogados. La determinación de los honorarios a pagarse a los estudios jurídicos o asesores legales por los servicios brindados en función de la presente Sección es facultad exclusiva del Administrador. Dichos honorarios deberán ser razonables y acordes con la reglamentación de honorarios y aranceles establecida por los colegios profesionales que regulen la actividad y que correspondiera aplicar de acuerdo a la jurisdicción.

Artículo 3.15.- Revocación de los Administradores. Sin perjuicio de la designación de los Fiduciantes como Administradores efectuada en el artículo 3.1, el Fiduciario podrá, revocar dicha designación, sin que ello otorgue derecho a indemnización alguna, cuando



ocurra cualquiera de estos hechos respecto de cada uno de los Administradores: **(a)** no deposite en modo, tiempo y lugar de acuerdo a lo pactado en el presente Contrato la cobranza de los Créditos fideicomitidos; **(b)** modifique fundamentalmente su objeto social; **(c)** no brinde al Fiduciario la información correspondiente y necesaria, en el tiempo acordado en el presente Contrato, que impida y/o dificulte al Fiduciario cumplir con la carga informativa que le es propia frente a los Beneficiarios; **(d)** no otorgue en tiempo oportuno los actos públicos y/o privados que le fueran requeridos por el Fiduciario para cumplir con la finalidad del Fideicomiso; **(e)** fuera decretado contra el Administrador un embargo, inhibición, o cualquier otra medida cautelar por un monto acumulado superior al veinte por ciento del Valor Fideicomitado de los Créditos, y dichas medidas cautelares o definitivas no fueran levantadas en el plazo de diez (10) Días Hábiles; **(f)** fuera solicitada la quiebra del Administrador, y la misma no fuera desistida, rechazada o levantada en el término de diez (10) Días Hábiles de ser notificado; **(g)** solicitara la formación de concurso preventivo de acreedores o la declaración de su propia quiebra; **(h)** iniciara procedimientos para un acuerdo preventivo extrajudicial en los términos de la legislación concursal; **(i)** le fuera protestada por falta de pago o intimado el pago de una letra de cambio, pagaré o factura de crédito, o si le fueren rechazados cheques por falta de fondos, y el Administrador no pagara las sumas adeudadas en el plazo de cinco (5) Días Hábiles; **(j)** el Administrador figurara en la Central de Riesgo del BCRA en situación irregular (clasificaciones 3,4 o 5); **(k)** En su caso, la Calificadora de Riesgo emitiera una nota o dictamen u opinión desfavorable sobre la actuación del Administrador y/o redujeran la calificación de los Valores Fiduciarios como consecuencia de la actuación del Administrador; **(l)** La CNV o la Bolsa de Comercio de Rosario o Bolsa de Comercio de Santa Fe emitieran una nota, dictamen, resolución u opinión desfavorable sobre la actuación del Administrador, o sugirieran o solicitaran el cambio del Administrador. El Administrador se obliga a informar al Fiduciario, en forma fehaciente, a más tardar el Día Hábil siguiente de haber tomado conocimiento por cualquier medio, el acaecimiento de cualquiera de las situaciones antes detalladas. El incumplimiento de esta obligación dará inmediato derecho al Fiduciario de remover al Administrador incumplidor y designar uno nuevo en su reemplazo, excepto que los Fiduciantes acrediten en forma fehaciente que tales causales han cesado de existir.

No obstante lo establecido en el párrafo anterior, el Fiduciario se reserva el derecho de remover al Administrador respectivo en cualquier momento, sin invocación de causa y sin derecho a indemnización alguna. Sin perjuicio de ello, el Administrador respectivo deberá prestar su mayor colaboración para que dicha función sea debidamente asumida y llevada a cabo por el Administrador Sustituto.

Artículo 3.16.- Sustitución de los Administradores. En cualquier supuesto en el cual el Fiduciario deba reemplazar a alguno de los Fiduciantes como Administradores, según lo previsto en el artículo anterior, la función será asumida por NEXFIN S.A. (el "Administrador Sustituto") en tanto ello no afectare la calificación de riesgo de los VDF. En el caso que se diera tal afectación o NEXFIN S.A. no asumiera de inmediato esa función o se dieran a su respecto cualquiera de las causales que se indican seguidamente, entonces el Fiduciario designará un nuevo Administrador de entre por lo menos tres (3) entidades que hubieran cotizado a tal fin, ponderando para la elección la experiencia acreditada, la capacidad de gestión y la retribución pretendida que en caso de exceder la indicada en el artículo 3.10 deberá una retribución de mercado conforme surja de un informe del Agente de Control y Revisión y/o compulsa entre por lo menos dos entidades de reconocido prestigio y experiencia en la materia. Todos los gastos relativos a la sustitución del Administrador, incluyendo la notificación a los deudores y sus agentes de cobranza serán con cargo al Fideicomiso, salvo culpa, dolo o renuncia intempestiva del Administrador. El Administrador Sustituto adoptará todos los medios que, a criterio del Fiduciario, sean necesario para la notificación fehaciente a los deudores, ya sea mediante el envío de cartas documento, notificación a los deudores mediante publicación durante cinco (5) Días Hábiles de avisos en los boletines diarios de las Bolsas donde coticen los Valores Fiduciarios emitidos bajo el presente Fideicomiso Financiero o publicaciones en diarios de gran circulación. En el supuesto que NEXFIN S.A. asuma el rol de Administrador, percibirá como comisión la establecida en el artículo 3.10. El Administrador Sustituto, al asumir su rol, deberá cumplir con todas las obligaciones y ejercer todos los derechos establecidos por la sola virtualidad de este Contrato respecto de los Administradores y deberá contar con capacidad de gestión y organización administrativa propia y adecuada para prestar el respectivo servicio y deberá informar de inmediato al Fiduciario, en su caso, cualquier hecho relevante que afecte o pudiera afectar el ejercicio de las funciones que le corresponden en virtud del presente Contrato.

Artículo 3.17. Declaración especial de los Fiduciantes como Administradores. Los Fiduciantes declaran y reconocen, como condición esencial de este Contrato en lo que a esta Sección refiere, que (a) la función como Administradores de los Créditos debe ser cumplida con escrupulosidad, y con la diligencia del buen hombre de negocios que obra en base a la confianza depositada en ellos por parte del Fiduciario y los Beneficiarios; (b) que el incumplimiento de las obligaciones inherentes a la función asignada puede causar perjuicios graves e irreparables a los Beneficiarios, y al mercado de capitales y el público inversor en su conjunto; (c) que la retención o desviación de los fondos provenientes de la Cobranza constituye el delito de administración fraudulenta (art. 173 inc. 7º del Código Penal), consideraciones todas estas que justifican las facultades reconocidas al Fiduciario en los artículos siguientes, en miras al cumplimiento del objeto de este Fideicomiso y el interés de los Beneficiarios.

Artículo 3.18. Facultades de inspección. El Fiduciario y el Agente de Control y Revisión podrán constituirse - por intermedio de las personas que a su sólo criterio determine- en cualquier momento en que lo considere conveniente y mediando aviso previo de dos (2) Días Hábiles, en el domicilio de los Administradores, o en los lugares en donde éste lleve a cabo las tareas que por éste contrato asume, en horarios y días hábiles, a efectos de constatar el debido cumplimiento de las obligaciones asumidas por los Administradores. A tales fines, los Administradores se obligan a prestar toda la colaboración que el Fiduciario como las personas que éste designe le solicite, incluyendo la puesta a disposición de toda la documentación relacionada con la Cobranza de los créditos, sin que esto implique entorpecimiento de las tareas habituales y cotidianas de los Administradores ni obste a la adopción de otras medidas conforme al artículo siguiente.

Artículo 3.19. Revocación u otras medidas acerca de los Administradores. Cuando a juicio del Fiduciario no fuese necesario o conveniente la revocación de alguno de los Administradores, el Fiduciario podrá adoptar cualquiera de las siguientes medidas, alternativa o acumulativamente: (a) Designar un veedor en las oficinas del Administrador incumplidor, y/o en cualesquiera de sus locales en los que se verifiquen tareas de cobranza de los Créditos, eventualmente con facultades para disponer medidas relativas a la cobranza de los créditos, su contabilización y rendición de las cobranzas que sin causar perjuicio a los Administradores a criterio del Fiduciario sea convenientes para el interés de los Beneficiarios; (b) Reducir el plazo o periodicidad para la rendición de la Cobranza; (c) Notificar a los deudores que los pagos sean realizados exclusivamente a través de entidades financieras u otros agentes recaudadores designados por el Fiduciario, e instruir a éstos sobre la rendición de tales Cobranzas, que podrá transferirse directamente a la Cuenta Fiduciaria, aún respecto de créditos no fideicomitados (sin perjuicio de la liberación de los fondos que no correspondan a créditos fideicomitados en el plazo más breve posible); (d) Disponer que la gestión de Cobranza de los créditos en mora esté a cargo en forma total o parcial de terceros. A efectos de los dispuesto en el inciso (c) precedente, los Fiduciantes dejan otorgado suficiente poder irrevocable al Fiduciario para contratar tales entidades financieras u otros agentes de recaudación, y para darles instrucciones sobre la rendición de las cobranzas, con cargo de rendición de cuentas a los Fiduciantes con respecto a las Cobranzas correspondientes a Créditos no fideicomitados. Las



medidas señaladas en los puntos a) y b) de este apartado podrán ser adoptadas alternativa o acumuladamente en cualquier momento por el Fiduciario cuando lo considerase necesario para un mejor desempeño del fideicomiso. Los gastos derivados de cualquiera de las medidas señaladas en este apartado serán con cargo al Fideicomiso salvo culpa o dolo del Administrador respectivo, por laudo definitivo del Tribunal Arbitral. Las medidas se coordinarán con el Administrador Sustituto ante la eventualidad que se tenga que hacer cargo de la Administración con posterioridad. En tanto no sea revocado uno de los Fiduciantes en esa función podrá cobrar la remuneración como Administrador aunque como consecuencia de las medidas señaladas se hayan tercerizado algunas funciones. En caso que se hayan tomado conjuntamente las medidas c) y d) mencionadas en este apartado, el Fiduciario podrá pedir al Administrador Sustituto que las coordine, en cuyo caso el Fiduciante incumplidor dejará de cobrar la remuneración como Administrador y ésta pasará a ser cobrada por el Administrador Sustituto aunque el Fiduciante respectivo siga procesando la Cartera y desempeñando algunas tareas de Administrador.

En el caso que el Fiduciario detecte a su sólo criterio incumplimientos en la función de los Administradores que no hayan podido subsanarse – o que existan dudas razonables acerca de que puedan subsanarse - con las medidas anteriormente descriptas, y aún cuando se inicie el procedimiento de sustitución por el Administrador Sustituto, o el Administrador respectivo imposibilitara u obstaculizara el cumplimiento de las funciones asignadas al veedor conforme el apartado (a) precedente, el Fiduciario podrá solicitar a un juez competente (i) el nombramiento de un veedor o de un co-agente de cobro, y/o (ii) el embargo de los fondos no rendidos; y/o (iii) el dictado de medidas de no innovar respecto a los procedimientos de Cobranza de los Créditos o rendición de los fondos correspondientes a la Cobranza de los créditos fideicomitados. Tales medidas podrán ser solicitadas sobre la base de un informe del Agente de Control y Revisión que acredite los incumplimientos, sin que sea exigible contracautela salvo la caución juratoria, y el Administrador respectivo no tendrá derecho a oponerse a ellas en tanto no acredite fehacientemente que de su parte no han existido los incumplimientos invocados o que la medida es desproporcionada.

Artículo 3.20. Remoción del Agente de Control y Revisión. Corresponderá al Fiduciario remover al Agente de Control y Revisión, sin derecho de éste a indemnización alguna, cuando ocurra cualquiera de estos hechos a su respecto: (a) no brindare al Fiduciario en tiempo y forma la información que está a su cargo proveer y que se detalla en el artículo 3.5, de manera que se impida y/o dificulte al Fiduciario cumplir con la carga informativa que le es propia frente a los Beneficiarios y a las entidades de control, y no subsanare el incumplimiento dentro del término que el Fiduciario especifique en la intimación pertinente; o (b) se decretare su quiebra.

El Agente de Control y Revisión no será responsable por ninguna demora del trabajo que resulte de circunstancias o causas que están más allá de su razonable control, incluyendo, sin limitaciones, fuego u otra casualidad, fuerza mayor, huelgas u otro conflicto laboral, guerra u otro acto de violencia, o cualquier ley, ordenamiento o requerimiento de cualquier agencia gubernamental o autoridad”.

Artículo 3.21.- Obligaciones de los Fiduciantes. Durante la vigencia del Fideicomiso cada uno de los Fiduciantes asume las siguientes obligaciones:

(a) Antes de la apertura del Período de Colocación, los Fiduciantes deberá: (i) presentar al Fiduciario un archivo maestro, que deberá contener como mínimo los siguientes datos: nombre y apellido del titular, , número de documento nacional de identidad, CUIT/CUIL, y toda la demás información relativa a la cartera de Créditos transferidos, (ii) acreditar ante el Fiduciario haber notificado a los Agentes de Recaudación, SI.DE.CRE.ER y NEXFIN la existencia del presente Fideicomiso, y la obligación de los dos primeros de rendir la cobranza de los créditos correspondientes al Fiduciante – estén fideicomitados o no – a las Cuentas Recaudadoras o, de recibir una instrucción en ese sentido del Fiduciario, a la Cuenta Fiduciaria;

(b) Cumplir adecuadamente con todas las obligaciones asumidas en el presente Contrato Suplementario;

(c) Atender toda solicitud de información realizada por el Fiduciario o por el Agente de Control y Revisión relativa al Contrato Suplementario;

(d) Realizar todos los esfuerzos y medidas razonables, tendientes a mantener actualizada la base de datos de los deudores del Fideicomiso y a informar trimestralmente al Fiduciario cualquier modificación a la misma, de forma tal que el Fiduciario pueda utilizar dicha información para realizar la cobranza en caso de un eventual cambio de Administrador;

(e) Emplear, en cumplimiento de sus obligaciones y del ejercicio de sus derechos conforme al presente, la prudencia y diligencia de un buen hombre de negocios que actúa sobre la base de la confianza depositada en él, cumpliendo con los compromisos que asume conforme al presente y adoptando las medidas necesarias para proteger los derechos del Fiduciario y/o de los Beneficiarios. Cumplirá todas y cada una de sus obligaciones en tiempo y forma y atenderá en todos los aspectos esenciales los requisitos legales que fueren menester, especialmente aquellos cuya inobservancia pudiera derivar en un efecto adverso y significativo al interés de los Beneficiarios. A tales efectos tendrá amplias facultades para llevar a cabo todos los actos relativos a la administración ordinaria de los Créditos y al cobro de los mismos, sujeto a lo establecido en el presente Contrato. En caso de ser actos extraordinarios de administración, los Administradores deberán contar con la conformidad del Fiduciario, quien a su vez podrá requerir la previa conformidad de la Mayoría Ordinaria de los Beneficiarios;

(f) Mantener procedimientos de control, que permitan la verificación por el Agente de Control y Revisión de toda la gestión de cobranza de los Créditos;

(g) Notificar al Fiduciario y al Agente de Control y Revisión, en el plazo de 24 horas de tomar conocimiento, (i) de cualquier hecho o situación que a juicio de un buen hombre de negocios pudiera afectar o poner en riesgo en todo o en parte la gestión de Cobranza, (ii) la contratación de agentes de cobranza, y/o la cesación o modificación por cualquier causa de los contratos con los mismos, así como todo otro hecho o situación respecto de los Recaudadores que llegue a su conocimiento que a juicio de un buen hombre de negocios pudiera afectar o poner en riesgo en todo o en parte la gestión de cobranza;

(h) Mantener en operación los sistemas de procesamiento necesarios para la gestión de cobranza;

(i) Mantener sistemas de “backup” y un plan de contingencia de modo de permitir la prestación continua e ininterrumpida de los servicios.

(j) Suministrar al Fiduciario toda la información y documentación necesarias para que el Fiduciario pueda cumplir con el régimen informativo impuesto por la CNV y las bolsas en que coticen los Valores Fiduciarios;

(k) Mantener las Cuentas Recaudadoras y las condiciones de las mismas de acuerdo a lo establecido en el artículo 3.3 del presente;

(l) Adelantar los fondos correspondientes a la Cobranza en caso de que no pudieran cumplirse los plazos establecidos en el artículo 3.3 del presente.

(m) Cumplir con las obligaciones que, en virtud de la normativa emanada del BCRA y cualquier otra norma aplicable, le corresponda en su carácter de Fiduciante de los Créditos;

(n) Pagar todas las sumas que en concepto de Gastos Deducibles el Fiduciario estuviera obligado a pagar con motivo del Fideicomiso y que no hubieran podido ser cubiertas con las sumas depositadas en la Cuenta Fiduciaria. La obligación emergente de este apartado permanecerá vigente aún concluida la vigencia de este Contrato;



(ñ) Clasificar a los Deudores con la periodicidad y forma establecidas en la Comunicación “A” 2729, Anexo I del BCRA y normas complementarias.

Artículo 3.22. Modificación de artículos de la presente Sección. Los Fiduciantes -o el Administrador Sustituto, en su caso- y el Fiduciario, podrán acordar modificaciones a las normas de la presente Sección para un mejor cumplimiento de la gestión de administración de los Créditos, en tanto ello no altere los derechos de los Beneficiarios y/o, en su caso, no afecte la calificación de riesgo de los Valores Fiduciarios. En todo otro supuesto se requerirá el consentimiento de la Asamblea de Beneficiarios.

SECCIÓN IV MISCELANEAS

Artículo 4.1.- Condiciones previas a la colocación de los Valores Fiduciarios en el mercado. Todas las obligaciones del Fiduciario bajo el presente Contrato, incluyendo la obligación de colocar los Valores Fiduciarios en el mercado, están sujetas a las siguientes condiciones previas:

- (a) a la exactitud de la totalidad de las declaraciones y garantías por parte de los Fiduciantes consignadas en el presente Contrato;
- (b) la transferencia correspondiente de los Bienes Fideicomitidos al Fideicomiso mediante el endoso sin recurso de los pagarés correspondientes y el cumplimiento de las formalidades de las ventas por tarjetas de crédito conforme al artículo 1.2;
- (c) que se haya cumplido con las cargas establecidas en el artículo 3.21 (a);
- (d) que la CNV otorgue la autorización de oferta pública de los Valores Fiduciarios a ser emitidos y no se hayan iniciado procedimientos a efectos de suspender la oferta pública por parte de la CNV; y
- (e) que no ocurra ninguno de los eventos detallados a continuación que, según la opinión razonable del Fiduciario, haga imposible la colocación de los Valores Fiduciarios:

- 1) evento que signifique un posible cambio en, o que afecte particularmente en forma significativa, a razonable criterio del Fiduciario, los Bienes Fideicomitidos;
- 2) evento que signifique un posible cambio en, o que afecte particularmente en forma significativa la extensión, vigencia y validez del Fideicomiso;
- 3) suspensión o limitación significativa de las operaciones de valores negociables en general en la Bolsa de Comercio de Rosario o en cualquier mercado autorregulado donde, en caso de solicitarse autorización pertinente, vayan a cotizar los Valores Fiduciarios o cualquier fijación de precios mínimos para la realización de operaciones en cualquiera de dichas entidades.

En caso que no se hubiere dado cumplimiento, a entera satisfacción del Fiduciario, a todas y cada una de las condiciones previas mencionadas anteriormente, o las mismas no hubieran sido dispensadas total o parcialmente por el Fiduciario, y el Contrato de Fideicomiso ya se hubiere firmado, el Fiduciario no tendrá obligación de colocar los Valores Fiduciarios y el presente Contrato de Fideicomiso se resolverá de pleno derecho, sin necesidad de intimación previa ni constitución en mora de los Fiduciantes, quedando a salvo el derecho del Fiduciario a reclamar a los Fiduciantes los daños y perjuicios en caso que la imposibilidad de llevar adelante la colocación de los Valores Fiduciarios sea imputable a los Fiduciantes, sin que ello genere indemnización, cargo, gasto o responsabilidad alguna del Fiduciario, salvo culpa o dolo de su parte y/o de sus agentes por quienes deba responder, calificada dicha conducta como tal por laudo del Tribunal Arbitral y/o sentencia judicial firme y definitiva.

Todos los costos, gastos y honorarios razonables, según la liquidación que el Fiduciario deberá notificar a los Fiduciantes, que se hubieren generado o puedan generarse con motivo del Fideicomiso y la resolución del Contrato de Fideicomiso, serán a cargo de los Fiduciantes, salvo culpa o dolo del Fiduciario y/o de sus agentes por quienes deba responder, calificada dicha conducta como tal por laudo del Tribunal Arbitral y/o sentencia judicial firme y definitiva.

Artículo 4.2.- Obligación de los Fiduciantes de indemnizar y mantener indemne. (a) Los Fiduciantes indemnizarán y mantendrán indemne al Fiduciario, y a cada uno de sus funcionarios, directores, accionistas, gerentes, empleados, representantes, sus personas controlantes, controladas, sujetos de control común, vinculadas, afiliadas, subsidiarias, y al Fideicomiso según fuera el caso, (cada uno, una “Parte Indemnizada”) contra toda pérdida, responsabilidad, obligación, gasto razonable, Impuestos, multa, acciones, daños y perjuicios incluyendo pero sin limitar cualquier sentencia, laudo, acuerdo, comisiones, honorarios razonables de abogado y otras costas y gastos incurridos en relación con la defensa de cualquier acción presente o de posible iniciación, proceso o demanda judicial, sufrido con motivo de la celebración y cumplimiento de este Contrato, a menos que tales responsabilidades, obligaciones, gastos razonables, Impuestos, multas, acciones, daños y perjuicios se hayan originado por culpa o dolo del Fiduciario o de una Parte Indemnizada, que procuren obtener dicha indemnización. Las obligaciones de los Administradores bajo este artículo continuarán vigentes luego de su renuncia o remoción y la extinción de las demás disposiciones de este Contrato;

(b) El Fiduciario, por cuenta propia o de la Parte Indemnizada de que se trate, notificará tan pronto como sea posible a los Fiduciantes sobre cualquier responsabilidad, daño y/o reclamo conforme al inciso (a) actual o potencial, y suministrará a los Administradores, a la mayor brevedad posible, toda la información y una copia de toda la documentación en poder del Fiduciario relativas al supuesto previsto en el inciso (a) que cualquier Parte Indemnizada razonablemente considere que podría llegar a generar la obligación de indemnidad a su favor conforme el inciso (a) anterior;

(c) Los Fiduciantes tendrán derecho a asumir la defensa de la Parte Indemnizada de que se trate (incluyendo la contratación de los asesores legales de dicha Parte Indemnizada por sí o por dicha Parte Indemnizada) contra cualquier responsabilidad, daño y/o reclamo conforme al inciso (a) y, de así notificarlo los Fiduciantes al Fiduciario, por cuenta propia o de la Parte Indemnizada de que se trate (i) los Fiduciantes suministrarán a la brevedad al Fiduciario, por cuenta propia o de la Parte Indemnizada de que se trate, toda la información acerca de la defensa de dicha Parte Indemnizada que en cualquier momento durante el transcurso de la misma el Fiduciario, por cuenta propia o de la Parte Indemnizada de que se trate, solicite a los Fiduciantes, y (ii) ninguna Parte Indemnizada negará a los Fiduciantes el derecho a defender a dicha Parte Indemnizada conforme a este inciso (c) ni aceptará, comprometerá o transará ninguna acción y/o reclamo del que dicha Parte Indemnizada fuera parte y que diera derecho a dicha Parte Indemnizada a ser indemnizada conforme al inciso (a) sin el previo consentimiento por escrito de los Fiduciantes. Los asesores legales designados por los Fiduciantes para asumir la defensa de una Parte Indemnizada deberán ser de reconocido prestigio. La contratación de los asesores legales deberá ser aprobada por el Fiduciario, quien no podrá denegar dicha aprobación en forma irrazonable. Si los Fiduciantes hubieran asumido la defensa de la Parte Indemnizada, la estrategia de cualquier pleito o procedimiento relevante deberá ser acordada con el Fiduciario;

(d) Si los Fiduciantes (i) hubieran asumido la defensa de la Parte Indemnizada de que se trate conforme al inciso (a) de este artículo y dicha defensa hubiera resultado en una sentencia o resolución definitiva adversa a dicha Parte Indemnizada o (ii) hubiera asumido la defensa de la Parte Indemnizada de que se trate conforme al inciso (a) y posteriormente hubiera desistido de continuar con dicha defensa hasta la obtención de una sentencia o resolución definitiva o (iii) no hubiera asumido la defensa de la Parte Indemnizada de que



se trate conforme a este artículo, entonces los Fiduciantes abonarán al Fiduciario todas las sumas que el Fiduciario, por cuenta propia o de la Parte Indemnizada de que se trate, le requiera mediante una notificación dentro de las 72 (setenta y dos) horas de notificada a dicha Parte Indemnizada una sentencia o resolución definitiva adversa;

(e) Las disposiciones de esta sección alcanzarán y serán exigibles por una Parte Indemnizada con sujeción a las limitaciones del presente y dichas disposiciones permanecerán vigentes luego de la renuncia o remoción de los Fiduciantes, la renuncia o remoción del Fiduciario y/o la terminación del presente; y

(f) Los Fiduciantes serán responsables a título personal, independientemente de la responsabilidad a la que deba hacer frente el Fiduciario con los Créditos, frente al BCRA y frente a los deudores de los Créditos respecto de los informes que deban presentarse ante cualquiera de las entidades relevantes (BCRA, agencias de informes comerciales, Veraz, etc.) o los que eventualmente los reemplacen con relación a los Créditos. Asimismo, los Fiduciantes serán responsables a título personal, por cualquier penalidad o sanción que pudiera ser aplicable por el BCRA o cualquier otra Autoridad Gubernamental al Fiduciario, sea a título personal o en su calidad de fiduciario, por la inexactitud de la información presentada conforme con la información proporcionada por los Fiduciantes.

Artículo 4.3. Resolución del Contrato. El presente Contrato se resolverá de pleno derecho y sin responsabilidad para el Fiduciario en caso de que, obtenida la autorización de oferta pública de la CNV y la autorización de cotización de la Bolsa de Comercio de Rosario y de la Bolsa de Comercio de Santa Fe, transcurran ciento ochenta (180) días desde la firma del mismo sin que los Valores Fiduciaros puedan ser colocados.

Todos los costos, gastos y honorarios que se hubieren generado o puedan generarse con motivo de la firma, ejecución y la resolución del Contrato estarán a cargo de los Fiduciantes o, en su caso, podrán ser deducidos por el Fiduciario del Fondo de Gastos si existiere. Dichos costos, gastos y honorarios deberán ser razonables, documentados y de acuerdo a los valores de mercado.

En caso de que se resuelva el Contrato de Fideicomiso, y en la medida que el Fiduciario hubiera recibido cualquier suma de dinero por parte de los inversores, la misma deberá ser reintegrada en un plazo no mayor a cinco (5) Días Hábiles posteriores a la fecha de finalización del Período de Colocación, sin obligación de abonar intereses ni compensación alguna.

Artículo 4.4. Fecha de cierre de los Estados Contables del Fideicomiso. La fecha de cierre de los Estados Contables del Fideicomiso será el 31 de diciembre de cada año. Los libros contables del Fideicomiso se encontrarán en el domicilio del Fiduciario.

Artículo 4.5. Domicilios. El Fiduciario y los Fiduciantes constituyen en la cláusula siguiente (a) domicilios postales especiales, donde serán válidas todas las notificaciones a ser cursadas por escrito con motivo del Fideicomiso (el "Domicilio Postal"); y (b) direcciones de correo electrónico, donde serán válidas todas las comunicaciones que conforme al Contrato Marco y el presente, o según acuerden las Partes, puedan ser cursadas o recibidas por ese medio (la "Dirección Electrónica"). Cualquier nuevo domicilio postal o dirección de correo electrónico sólo será oponible a las otras partes una vez notificada por medio fehaciente.

Artículo 4.6. Notificaciones. Todas las notificaciones, comunicaciones o intimaciones que deban cursarse conforme lo previsto en el presente, deben ser realizadas por escrito y en forma fehaciente, salvo los casos en que proceda las comunicaciones por correo electrónico según este Contrato. Las notificaciones que por sus características no admitan demora serán cursadas por telefax o por cualquier otro medio disponible, en cuyo caso serán de inmediato confirmadas por escrito en forma fehaciente. Las comunicaciones por correo electrónico se presumirán remitidas por la persona autorizada que figure como remitente en la comunicación respectiva (la "Persona Autorizada"). A los efectos del presente artículo se considera suficiente notificación fehaciente la remisión por carta documento del Correo Argentino.

Bica Cooperativa De Emprendimientos Múltiples Ltda.

Domicilio Postal: 25 de Mayo 1774 - CP S3016DVP Santo Tomé Pcia. de Santa Fe

Tel.: 0342-4502000 Interno 19 – Fax: 0342-4502024

Dirección Electrónica: mario.melchiori@bica.com.ar

At.: C.P.N. Mario Rubén Melchiori

Asociación Mutual De Asociados De Bica Cooperativa De Emprendimientos Múltiples Ltda.

Domicilio Postal: 25 de Mayo 1774 - CP S3016DVP Santo Tomé Pcia. de Santa Fe

Tel.: 0342-4502000 – Fax: 0342-4502024

Dirección Electrónica: guillermo.diaz@bica.com.ar

At.: Guillermo Díaz

Rosario Administradora Sociedad Fiduciaria S.A.

Paraguay 777 Piso 4º, Ciudad de Rosario, Pcia. de Santa Fe

Tel/Fax: (0341) 4110051

Dirección Electrónica: bpuzzolo@rosfid.com.ar

At.: Bárbara Puzzolo

Artículo 4.7. Solución de controversias. Las Partes acuerdan que cualquier disputa, controversia o reclamo que surgiese entre ellas y entre cualquiera de éstas y los Beneficiarios, incluyendo enunciativamente cuestiones acerca de su validez, interpretación, cumplimiento o violación, reclamación de daños y perjuicios así como la propia competencia del Tribunal Arbitral, será dirimida mediante juicio arbitral conforme al arbitraje de equidad, a cuyo fin se someten a la jurisdicción del Tribunal de Arbitraje General de la Bolsa de Comercio de Rosario y de sus reglamento cuyas disposiciones declararan conocer, con renuncia a todo otro fuero o jurisdicción que les pudiera corresponder. Dicho laudo será considerado definitivo e inapelable, renunciando las partes a cualquier otro recurso que les pudiere corresponder, incluido el extraordinario o de inconstitucionalidad y excluido el de aclaratoria y nulidad. Para la ejecución del laudo arbitral, y en su caso para petitionar medidas cautelares, serán competentes los tribunales ordinarios de la ciudad de Rosario, renunciando al fuero federal si fuera procedente.

Artículo 4.8. Aplicabilidad del Contrato Marco. Todos los aspectos no contemplados en el presente Contrato Suplementario están regidos por las disposiciones del Contrato Marco.

De conformidad, se firman dos ejemplares en Rosario, a los [] del mes de _____ de 2011.

ANEXO 3.3

Informe Diario de Cobranzas

- i) Nro. de sucursal
- ii) Nro. de cliente
- iii) Número de Operación

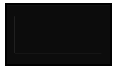

- iv) Número de cuota
- v) Fecha de vencimiento de la cuota
- vi) Fecha de pago de la cuota
- vii) capital pagado de la cuota
- viii) Interés pagado de la cuota
- ix) Monto total pagado de la cuota

ANEXO 3.3.1**Informe Mensual de Cobranza**

- i) Nro. de sucursal
- ii) Nro. de cliente
- iii) Número de Operación
- iv) Número de cuota
- v) Fecha de vencimiento de la cuota
- vi) Fecha de pago de la cuota
- vii) capital pagado de la cuota
- viii) Interés pagado de la cuota
- ix) Monto total pagado de la cuota

XV.- RESOLUCIONES DEL FIDUCIARIO Y DE LOS FIDUCIANTES VINCULADAS AL FIDEICOMISO Y A LA EMISIÓN

La constitución del presente fideicomiso ha sido resuelta por Asamblea General Ordinaria de BICA COOPERATIVA DE EMPRENDIMIENTOS MÚLTIPLES LTDA., en su reunión de fechas 30 de octubre de 2010 y sus condiciones de emisión por sus apoderados con fecha 04 de abril de 2011.

La constitución del presente fideicomiso ha sido resuelta por el Consejo Directivo de ASOCIACIÓN MUTUAL DE ASOCIADOS DE BICA COOPERATIVA DE EMPRENDIMIENTOS MÚLTIPLES LTDA. en su reunión de fecha 20 de mayo de 2010 y sus condiciones de emisión por sus apoderados con fecha 04 de abril de 2011.

La celebración del Contrato Suplementario fue aprobada por el Directorio del Fiduciario conforme a lo resuelto en su reunión de directorio del 17 de enero de 2011.

La participación del Nuevo Banco de Santa Fe S.A. como Co-Organizador en el presente Fideicomiso fue autorizada por resolución de Directorio de fecha 14 de febrero de 2011 y por nota del 15 de marzo 2011.

La participación del Nexfin S.A. como Administrador sustituto fue autorizada por resolución de Directorio de fecha 03 de febrero de 2010.

XVI.- COLOCACIÓN Y NEGOCIACIÓN DE LOS VALORES FIDUCIARIOS

Se ha designado colocadores a los agentes y sociedades de bolsa del Mercado de Valores de Rosario S.A., a los agentes y sociedades de bolsa del Mercado de Valores del Litoral S.A. y al Nuevo Banco de Santa Fe S.A. El Mercado de Valores de Rosario S.A. actuará exclusivamente en carácter de Organizador de la Colocación y construcción del libro de demanda en base a los formularios de suscripción que presenten los Colocadores. Los Valores Fiduciarios serán colocados por oferta pública, conforme con los términos de la Ley 17.811 y sus modificatorias de Oferta Pública, el Decreto 677/01 y las Normas de la CNV (especialmente sus artículos 57 y 59 a 61 del Capítulo VI y 27 y 29 del Capítulo XXI) (especialmente sus artículos 57 y 59 a 61 del Capítulo VI)

Existe un convenios de underwriting en virtud del cual Nuevo Banco de Santa Fe S.A, Banco Macro S.A. y Bica Bursátil S.A. se comprometen a adquirir los Valores de Deuda Fiduciaria Clase A que no hubieran sido adquiridos por el público inversor a la finalización del Período de Colocación, en las condiciones comprometidas por el Underwriter.

Los inversores interesados podrán retirar copias del Prospecto y del Suplemento de Prospecto en las oficinas de los Colocadores, Agentes y Sociedades de Bolsa del Mercado de Valores de Rosario S.A., sito en Paraguay 777, 8º piso, Rosario, Pcia. de Santa Fe, en el horario de 11 a 16 horas.

Autorizada la oferta pública, y en la oportunidad que determine el Fiduciario según las condiciones del mercado, se publicará un Aviso de Colocación en el boletín diario de la BCR y en el boletín diario de la BCSF y en la Autopista de Información Financiera ("AIF") de la CNV, en el que se indicará la fecha de inicio y de finalización del Período de Colocación, la Fecha de Liquidación, y los domicilios de los colocadores a efectos de la recepción de las solicitudes de suscripción.

El monto mínimo de suscripción de los Valores Fiduciarios se establece en la suma de \$ 1.000.- (pesos mil).

I.- Colocación de los VDF:

1.1. Las solicitud de suscripción referidas a los VDF se recibirán separadamente para el Tramo Competitivo (ofertas superiores a un valor nominal de \$ 50.000) y para el Tramo No Competitivo (ofertas iguales o inferiores a la cantidad antes expresada). Las solicitudes de suscripción correspondientes al Tramo Competitivo deberán indicar la tasa de rendimiento ("TIR") solicitada.

1.2. En ambos Tramos la adjudicación se realizará a un precio único (la "Tasa de Corte"), que será (a) la mayor tasa aceptada para las ofertas registradas en el Tramo Competitivo conforme al procedimiento indicado en 1.3, o (b) la tasa establecida en las condiciones de emisión para la clase de Valores Fiduciarios de que se trate (la "Tasa Cupón") cuando no haya ofertas en el Tramo Competitivo.

1.3. A efectos de determinar la Tasa de Corte en el Tramo Competitivo, las ofertas se anotarán comenzando con las ofertas registradas en el Tramo No Competitivo hasta alcanzar el 60% (sesenta por ciento) del valor nominal de la Clase, o hasta alcanzar la totalidad de las ofertas que se hubiesen formulado para el ese tramo cuando las mismas no hubiesen alcanzado dicho porcentaje. Luego se anotarán las del Tramo Competitivo que soliciten la menor TIR y continuando hasta (i) el nivel de ofertas cuya TIR agota la totalidad de los valores disponibles o (ii) el nivel de ofertas de mayor TIR si las ofertas del Tramo no completaran la totalidad de los valores disponibles. Si no se hubiesen registrado ofertas en el Tramo No Competitivo la Tasa de Corte se determinará en base a las ofertas que se hubieren formulado para el Tramo Competitivo en la forma preestablecida para dicho tramo. El procedimiento utilizado a los efectos de determinar la Tasa de Corte es independiente del utilizado para la adjudicación de acuerdo a lo que se establece en 1.5.

1.4. Los Fiduciarios se reservan el derecho de rechazar total o parcialmente aquellas ofertas recibidas a una tasa superior a la Tasa Cupón, pudiendo establecer una Tasa de Corte superior a la Tasa Cupón y menor a la mayor tasa ofrecida, sin perjuicio de lo dispuesto



en los artículos 16, 17 y 34 del Decreto 677/01 y 27 y 29 del Capítulo XXI de las Normas de la CNV. En el caso que se verifique la mencionada circunstancia se podrá resolver la situación mediante la reducción del monto de la emisión, o mediante la suscripción de Valores Fiduciarios por los Fiduciantes en pago por la cartera transferida al Fideicomiso a la mayor tasa aceptada. Por lo expuesto, los Fiduciantes se reservan el derecho de intervenir en la subasta cuando hubiera ofertas anotadas cuyas tasas superen a la Tasa Cupón, a efectos de determinar una Tasa de Corte que sea igual o superior a esta última. En el caso que la Tasa Cupón sea variable, se considerará Tasa Cupón la tasa utilizada para elaborar el Cuadro de Pago de Servicios de la Clase correspondiente.

1.5. Determinada la Tasa de Corte, los Valores de Deuda Fiduciaria de cada Clase serán adjudicados de la siguiente forma: **(i)** Si las ofertas en el Tramo Competitivo alcanzan al 40% del valor nominal de la Clase respectiva, y las ofertas en el Tramo No Competitivo superan el 60% del valor nominal de la misma Clase, la totalidad de las ofertas en este último Tramo serán prorrateadas reduciéndose por lo tanto en forma proporcional los montos adjudicados hasta alcanzar el 60% del valor nominal de la Clase, procediéndose a adjudicar en primer lugar las ofertas formuladas en el Tramo No Competitivo y luego continuará la adjudicación en el Tramo Competitivo comenzando con las ofertas que soliciten la menor TIR en orden creciente de tasa y continuando hasta agotar los Valores disponibles de la Clase correspondiente. **(ii)** Si las ofertas en el Tramo Competitivo alcanzan o superan al 40% del Valor Nominal de la Clase respectiva, y las ofertas en el Tramo No Competitivo no superan el 60% del valor nominal de la misma Clase, la totalidad de las ofertas en este último Tramo serán adjudicadas conforme las cantidades solicitadas sin prorrateo alguno, y luego continuará la adjudicación en el Tramo Competitivo en la forma indicada en el apartado (i). **(iii)** Si las ofertas en el Tramo Competitivo no alcanzan al 40% del Valor nominal de la Clase respectiva, se adjudicarán, en primer lugar, la totalidad de las ofertas formuladas en el Tramo Competitivo y luego continuará la adjudicación en el Tramo No Competitivo hasta agotar la totalidad de las ofertas, o, en caso de que las ofertas del Tramo No Competitivo superasen el remanente a cubrir del Valor nominal de la Clase, las ofertas de este último tramo serán prorrateadas reduciéndose en forma proporcional los montos adjudicados hasta agotar los Valores disponibles de la Clase correspondiente.

1.6. En el supuesto que la totalidad de ofertas aceptables fuera inferior a la cantidad total de Valores Fiduciarios a colocar, se procederá a adjudicar dicha cantidad inferior a la máxima TIR aceptada.

1.7. Las adjudicaciones en el nivel de la mayor tasa aceptada se harán a prorrata en el caso que esas ofertas superen el importe remanente de adjudicar.

II.- Colocación de los CP:

2.1. Las ofertas de suscripción relativas a los CP no podrán ser inferiores a la suma de V/N \$ 1.000.-

2.2. Las solicitudes de suscripción deberán indicar el precio ofrecido. Las ofertas recibidas serán adjudicadas comenzando con las ofertas que soliciten el mayor precio y continuando hasta agotar los valores disponibles. La adjudicación se realizará a un precio único (el menor precio aceptado) para todas las ofertas aceptadas (el "Precio de Corte").

III.- Otras disposiciones:

3.1. El Período de Colocación se extenderá, por lo menos, cuatro (4) Días Hábiles bursátiles. El Período de Colocación podrá ser prorrogado, modificado y/o suspendido en cualquier momento por el Fiduciario de común acuerdo con los Colocadores, lo que se informará mediante la publicación de un aviso en el boletín diario de la BCR y en el boletín diario de la BCSF, y en la AIF, en el que se dejará constancia que los inversores iniciales podrán retirar sus ofertas sin penalización alguna. Las invitaciones a formular ofertas serán cursadas por los agentes colocadores a un amplio número de operadores y potenciales inversores, por los medios habituales del mercado, especialmente por correo electrónico.

3.2. Al finalizar el Período de Colocación se comunicará a los interesados el precio de suscripción - que resulta de la Tasa de Corte para los VDF -y las cantidades asignadas, quedando perfeccionado el contrato de suscripción conforme con dichos parámetros, debiéndose pagar el precio dentro de las 48 horas hábiles bursátiles siguientes.

3.3. Si como resultado de cualquier prorrateo el valor nominal a adjudicar a un oferente contuviera decimales por debajo de los V\$N 0,50 los mismos serán suprimidos a efectos de redondear el valor nominal de los Valores a adjudicar. Contrariamente, si contuviera decimales iguales o por encima de V\$N 0,50, los mismos serán ponderados hacia arriba, otorgando a dichos decimales V\$N 1 de los Valores Fiduciarios a adjudicar.

3.4. Los Valores Fiduciarios no colocados entre terceros podrán ser adjudicados a los Fiduciantes, al precio de suscripción. Si no hubiere ofertas, serán adjudicados al valor nominal. En ambos casos, la adjudicación será realizada en pago por la transferencia de los Créditos al Fideicomiso.

3.5. A los efectos de suscribir Valores Fiduciarios, los interesados deberán suministrar aquella información o documentación que deba o resuelva libremente solicitarle los Agentes Colocadores, el Organizador de la Colocación y/o el Fiduciario para el cumplimiento de su función y de, entre otras, las normas sobre lavado de activos de origen delictivo y sobre prevención del lavado de dinero para el mercado de capitales emanadas de la Unidad de Información Financiera creada por la Ley N° 25.246.

3.6. Los procedimientos internos que empleará el Fiduciario y colocadores para la recepción de ofertas, la determinación del precio, adjudicación de los valores e integración del precio de adquisición están disponibles para su verificación por la Comisión Nacional de Valores y cualquier otra persona con interés legítimo. A tal fin esos procedimientos serán llevados en el país en base a constancias documentales y medios computarizados fiables, que se informarán a la Comisión Nacional de Valores.

Los Valores Fiduciarios podrán cotizar en la Bolsa de Comercio de Rosario, en la Bolsa de Comercio de Santa Fe y negociarse en el Mercado Abierto Electrónico ("MAE").

La colocación se realizará dentro del territorio de la República Argentina

XVII.- CALIFICACION DE RIESGO

Valores Fiduciarios	FitchRatings
CLASE "A"	AAA(arg)
CLASE "B"	A(arg)
CLASE "C"	BBB+(arg)
CP	CC(arg)

**SIGNIFICADO DE LAS CATEGORÍAS**

FITCH Argentina Calificadora de Riesgo S.A.

Domicilio: Sarmiento 663 7mo. Piso - Capital Federal

Valores de Deuda Fiduciaria Clase "A": "AAA" nacional implica la máxima calificación asignada por Fitch Argentina en su escala de calificaciones nacionales del país. Esta calificación se asigna al mejor crédito respecto de otros emisores o emisiones del país.

Valores de Deuda Fiduciaria Clase "B": "A" nacional implica una sólida calidad crediticia respecto de otros emisores o emisiones del país. Sin embargo, cambio en las circunstancias o condiciones económicas pueden afectar la capacidad de repago en tiempo y forma en un grado mayor que para aquellas obligaciones financieras calificadas con categorías superiores.

Valores de Deuda Fiduciaria Clase "C": "BBB" nacional implica una adecuada calidad crediticia respecto de otros emisores o emisiones del país. Sin embargo, cambios en las circunstancias o condiciones económicas tienen una mayor probabilidad de afectar la capacidad de pago en tiempo y forma que para obligaciones financieras calificadas con categorías superiores.

Certificados de Participación: "CC" nacional implica un riesgo crediticio extremadamente vulnerable respecto de otros emisores dentro del país. Existe alta probabilidad de incumplimiento y la capacidad de cumplir con las obligaciones financieras depende exclusivamente del desarrollo favorable y sostenible del entorno económico y de negocios.

Nota: Los signos "+" o "-" se añaden a una calificación para darle una mayor o menor importancia relativa dentro de la correspondiente categoría y no alteran la definición de la Categoría a la cual se los añade

Fitch Argentina Calificadora de Riesgo S.A. al realizar la evaluación de calificación de los CP ha considerado que los Certificados de Participación (CP) afrontan todos los riesgos dado que se encuentran totalmente subordinados, y los flujos que perciban están expuestos no sólo a la evolución del contexto económico, y su impacto en los niveles de mora y precancelaciones de la cartera, sino también a los gastos e impuestos aplicados al fideicomiso

La Sociedad Calificadora revisará en forma continua las calificaciones asignadas. Los dictámenes se distribuirán durante el período de vigencia de la Serie, efectuándose como mínimo cuatro informes por año calendario, conforme a las normas de la Comisión Nacional de Valores.

Dichas calificaciones no constituyen recomendación alguna para invertir en los Títulos Fiduciarios y pueden ser modificadas en cualquier momento.

XVIII.- DESCRIPCIÓN DE LOS CRÉDITOS A LA FECHA DE CORTE

Forma parte integrante del presente Suplemento de Prospecto el detalle descriptivo de los Créditos que conforman el Fideicomiso, contenido en un CDROM marca HP N° N147M1232D812238C1 que en copia será presentado a la Comisión Nacional de Valores de conformidad con las disposiciones contenidas en la Resol 503/07. Dicha información se encuentra a disposición del inversor junto con el Prospecto del Programa, en las oficinas del Fiduciario.

COMPOSICION DE LA CARTERA

Línea	Cant. Créditos	Capital Original	Capital Transferido	Interés Transferido	Valor Nominal	Valor Fideicomitado	Participación
A.M.G.J.J.U.	826	1.987.349	1.978.598	1.503.971	3.482.569	2.937.097	6,98%
AMUS - CHACO	359	3.948.070	3.862.609	3.486.125	7.348.734	6.107.061	13,62%
CARTA 10	37.879	9.540.838	6.251.125	310.695	6.561.820	6.373.815	22,04%
COOPERATIVA DE CHACO	101	794.399	778.872	692.725	1.471.597	1.222.978	2,75%
Credibica	1.752	5.913.764	5.389.970	3.513.233	8.903.203	8.039.150	19,01%
MUPER	951	4.981.204	4.900.260	3.684.981	8.585.241	7.232.877	17,28%
MUTUAL CHACRA	170	732.970	716.983	555.144	1.272.127	1.073.918	2,53%
Sidreer Cuotas	14.312	4.797.735	4.479.555	792.298	5.271.853	5.040.726	15,80%
Total	56.350	32.696.330	28.357.972	14.539.172	42.897.144	38.027.621	100,00%

Línea	Originac.	Promedios			Promedios Ponderados				
		Capital Transf Promedio	Valor Nominal promedio	Valor Fideic. promedio	Antigüedad (cuotas)	Vida Reman. (cuotas)	TNA	Plazo	Monto Cuota
A.M.G.J.J.U.	2.406	2.395	4.216	3.556	0	35	42,14%	35	\$ 122,40
AMUS - CHACO	10.997	10.759	20.470	17.011	2	40	40,77%	42	\$ 517,33
CARTA 10	252	165	173	168	2	6	16,05%	7	\$ 61,12
COOPERATIVA DE CHACO	7.865	7.712	14.570	12.109	1	39	42,33%	40	\$ 403,27
Credibica	3.375	3.076	5.082	4.589	2	21	52,21%	23	\$ 303,94
MUPER	5.238	5.153	9.028	7.606	1	35	40,47%	36	\$ 259,78
MUTUAL CHACRA	4.312	4.218	7.483	6.317	1	34	42,38%	35	\$ 246,70
Sidreer Cuotas	335	313	368	352	0	9	38,85%	9	\$ 56,62
Total	580	503	761	675	1	24	35,45%	26	\$ 75,86

CAPITAL ORIGINAL

Cartera Seleccionada
Estrato Capital Original

Capital Original		Operaciones			Valor Fideicomitado			Capital Cedido	Capital Original
Desde	Hasta	Cantidad	%	% Acum	\$	%	% Acum	\$	\$
0 - 100		11.628	20,64%	20,64%	\$ 405.964	1,07%	1,07%	\$ 405.185	\$ 775.176
100 - 200		17.922	31,80%	52,44%	\$ 1.894.131	4,98%	6,05%	\$ 1.799.219	\$ 2.634.461
201 - 300		9.246	16,41%	68,85%	\$ 1.721.772	4,53%	10,58%	\$ 1.618.148	\$ 2.272.734
301 - 500		7.275	12,91%	81,76%	\$ 2.213.120	5,82%	16,40%	\$ 2.061.150	\$ 2.790.276
501 - 750		3.481	6,18%	87,94%	\$ 1.783.200	4,69%	21,09%	\$ 1.600.359	\$ 2.055.149
751 - 1000		1.290	2,29%	90,23%	\$ 1.025.224	2,70%	23,78%	\$ 916.286	\$ 1.125.842
1001 - 1500		1.485	2,64%	92,86%	\$ 1.854.848	4,88%	28,66%	\$ 1.550.514	\$ 1.796.810
1501 - 2000		721	1,28%	94,14%	\$ 1.487.958	3,91%	32,57%	\$ 1.132.888	\$ 1.238.369
2001 - 3000		1.011	1,79%	95,93%	\$ 3.057.515	8,04%	40,61%	\$ 2.286.986	\$ 2.459.280
3001 - 4000		625	1,11%	97,04%	\$ 2.915.024	7,67%	48,28%	\$ 2.054.367	\$ 2.159.694
4001 - 5000		428	0,76%	97,80%	\$ 2.698.308	7,10%	55,37%	\$ 1.813.023	\$ 1.904.735
> 5000		1.238	2,20%	100,00%	\$ 16.970.556	44,63%	100,00%	\$ 11.119.849	\$ 11.483.803
TOTAL		56.350			\$ 38.027.621			\$ 28.357.972	\$ 32.696.330
Capital Original Promedio									\$ 580



ESTRATO CAPITAL TRANSFERIDO

**Cartera Seleccionada
Estrato Capital Transferido**

Capital Transf.		Operaciones			Valor Fideicomitido			Capital Cedido	Capital Original
Desde	Hasta	Cantidad	%	% Acum	\$	%	% Acum	\$	\$
0 - 100		21.869	38,81%	38,81%	\$ 1.098.044	2,89%	2,89%	\$ 1.098.510	\$ 2.342.918
100 - 200		15.103	26,80%	65,61%	\$ 2.264.454	5,95%	8,84%	\$ 2.149.702	\$ 3.081.304
201 - 300		6.192	10,99%	76,60%	\$ 1.620.197	4,26%	13,10%	\$ 1.509.481	\$ 1.952.354
301 - 500		5.172	9,18%	85,78%	\$ 2.183.980	5,74%	18,85%	\$ 1.981.413	\$ 2.430.516
501 - 750		2.064	3,66%	89,44%	\$ 1.388.083	3,65%	22,50%	\$ 1.250.975	\$ 1.485.373
751 - 1000		1.059	1,88%	91,32%	\$ 1.064.234	2,80%	25,29%	\$ 922.796	\$ 1.068.297
1001 - 1500		1.117	1,98%	93,30%	\$ 1.648.868	4,34%	29,63%	\$ 1.359.204	\$ 1.508.698
1501 - 2000		698	1,24%	94,54%	\$ 1.591.011	4,18%	33,81%	\$ 1.214.877	\$ 1.314.286
2001 - 3000		920	1,63%	96,17%	\$ 3.049.816	8,02%	41,83%	\$ 2.259.812	\$ 2.398.925
3001 - 4000		600	1,06%	97,24%	\$ 3.013.802	7,93%	49,76%	\$ 2.091.915	\$ 2.191.868
4001 - 5000		411	0,73%	97,97%	\$ 2.766.751	7,28%	57,04%	\$ 1.841.724	\$ 1.929.709
> 5000		1.145	2,03%	100,00%	\$ 16.338.380	42,96%	100,00%	\$ 10.677.562	\$ 10.992.082
TOTAL		56.350			\$ 38.027.621			\$ 28.357.972	\$ 32.696.330

ANTIGÜEDAD

**Cartera Créditos - Cartera Seleccionada
Antigüedad**

Estrato	Operaciones			Valor Fideicomitido			Capital Cedido	Capital Original
	Cantidad	%	% Acum	\$	%	% Acum	\$	\$
0	8.270	14,68%	14,68%	7.543.969	19,84%	19,84%	5.593.309	5.593.309
1	28.540	50,65%	65,32%	13.746.014	36,15%	55,99%	10.659.562	12.229.296
2	18.294	32,46%	97,79%	12.248.278	32,21%	88,19%	9.031.768	11.363.867
3	1.069	1,90%	99,69%	4.302.582	11,31%	99,51%	2.892.121	3.259.300
4	171	0,30%	99,99%	185.896	0,49%	100,00%	180.314	247.698
5	5	0,01%	100,00%	383	0,00%	100,00%	370	1.998
6	1	0,00%	100,00%	500	0,00%	100,00%	527	863
TOTAL		56.350	100,00%	38.027.621	100,00%		28.357.972	32.696.330

PLAZO REMANENTE

**Cartera Créditos - Cartera Seleccionada
Vida Remanente**

Estrato	Operaciones			Valor Fideicomitido			Capital Cedido	Capital Original
	Cantidad	%	% Acum	\$	%	% Acum	\$	\$
1 - 3	31.328	55,60%	55,60%	3.076.935	8,09%	8,09%	3.026.408	5.536.653
4 - 6	12.360	21,93%	77,53%	3.478.516	9,15%	17,24%	3.229.519	4.040.190
7 - 9	2.014	3,57%	81,10%	1.106.124	2,91%	20,15%	961.735	1.134.664
10 - 12	6.689	11,87%	92,97%	4.550.003	11,96%	32,11%	3.965.723	4.258.780
13 - 15	173	0,31%	93,28%	556.720	1,46%	33,58%	430.287	502.254
16 - 18	782	1,39%	94,67%	1.758.727	4,62%	38,20%	1.473.756	1.591.576
19 - 21	163	0,29%	94,96%	1.091.342	2,87%	41,07%	730.140	800.806
22 - 24	391	0,69%	95,65%	2.531.786	6,66%	47,73%	1.665.417	1.738.970
25 - 27	3	0,01%	95,66%	56.131	0,15%	47,88%	42.537	45.380
28 - 30	9	0,02%	95,67%	70.084	0,18%	48,06%	47.587	48.680
31 - 33	50	0,09%	95,76%	567.508	1,49%	49,55%	318.609	330.149
34 - 36	2.388	4,24%	100,00%	19.183.747	50,45%	100,00%	12.466.252	12.668.228
TOTAL		56.350	100,00%	38.027.621	100,00%		28.357.972	32.696.330

ATRASO

ATRASO DE CREDITOS - Cartera consolidada

Días Atraso	Operaciones			Valor Fideicomitido			Capital Cedido	Capital Original
	Cantidad	%	% Acum	\$	%	% Acum	\$	\$
0 - 30	56.350	100,0%	100,0%	38.027.621	100,0%	100,0%	28.357.972	32.696.330
TOTAL		56.350	100%	38.027.621	100%		28.357.972	32.696.330



PLAZO ORIGINAL

Cartera Créditos - Cartera Seleccionada
Plazo

Estrato	Operaciones			Valor Fideicomitado			Capital Cedido	Capital Original
	Cantidad	%	% Acum	\$	%	% Acum	\$	\$
1 - 3	29.216	51,85%	51,85%	2.670.977	7,02%	7,02%	2.642.892	4.896.637
4 - 6	14.268	25,32%	77,17%	3.796.110	9,98%	17,01%	3.532.199	4.570.254
7 - 9	1.494	2,65%	79,82%	570.395	1,50%	18,51%	513.568	581.702
10 - 12	7.408	13,15%	92,97%	5.164.454	13,58%	32,09%	4.487.379	4.912.560
13 - 15	21	0,04%	93,00%	78.785	0,21%	32,29%	58.427	65.182
16 - 18	937	1,66%	94,67%	2.234.720	5,88%	38,17%	1.844.890	2.028.619
19 - 21	6	0,01%	94,68%	21.361	0,06%	38,23%	15.715	17.036
22 - 24	549	0,97%	95,65%	3.589.414	9,44%	47,67%	2.370.580	2.514.131
25 - 27	2	0,00%	95,65%	27.644	0,07%	47,74%	20.001	20.560
28 - 30	11	0,02%	95,67%	122.506	0,32%	48,06%	87.462	91.272
31 - 33	-	0,00%	95,67%	-	0,00%	48,06%	-	-
34 - 36	2.438	4,33%	100,00%	19.751.255	51,94%	100,00%	12.784.861	12.998.377
TOTAL	56.350	100,00%		38.027.621	100,00%		28.357.972	32.696.330

TIPO DE CLIENTE

Tipo de Cliente	Operaciones			Valor Fideicomitado			Capital Cedido	Capital Original
	Cantidad	%	% Acum	\$	%	% Acum	\$	\$
Personas Físicas	56.350	100,00%	100,00%	38.027.621	100,00%	100,00%	28.357.972	32.696.330
Personas Jurídicas	0	0,00%	100,00%	0	0,00%	100,00%	0	0
TOTAL	56.350	100%		38.027.621	100%		28.357.972	32.696.330

FLUJO DE FONDOS TEORICO

Flujo teórico de la cartera

Mes	Capital Transferido	Interés Transferido	Valor Nominal	Valor fideicomitado
Mar-11	\$ 3.279.585	\$ 931.352	\$ 4.210.937	\$ 4.179.165
Abr-11	\$ 2.406.746	\$ 892.604	\$ 3.299.350	\$ 3.243.223
May-11	\$ 1.693.633	\$ 830.231	\$ 2.523.864	\$ 2.455.824
Jun-11	\$ 1.553.340	\$ 773.577	\$ 2.326.917	\$ 2.242.586
Jul-11	\$ 1.264.715	\$ 721.750	\$ 1.986.465	\$ 1.895.996
Ago-11	\$ 973.958	\$ 679.296	\$ 1.653.253	\$ 1.562.380
Sep-11	\$ 914.091	\$ 648.001	\$ 1.562.092	\$ 1.461.695
Oct-11	\$ 920.928	\$ 619.043	\$ 1.539.971	\$ 1.427.395
Nov-11	\$ 915.289	\$ 589.694	\$ 1.504.983	\$ 1.381.389
Dic-11	\$ 867.733	\$ 557.602	\$ 1.425.335	\$ 1.295.985
Ene-12	\$ 790.419	\$ 526.490	\$ 1.316.909	\$ 1.185.682
Feb-12	\$ 609.360	\$ 498.499	\$ 1.107.859	\$ 987.868
Mar-12	\$ 510.699	\$ 478.161	\$ 988.861	\$ 873.344
Abr-12	\$ 524.239	\$ 460.318	\$ 984.557	\$ 861.139
May-12	\$ 533.578	\$ 442.542	\$ 976.120	\$ 845.703
Jun-12	\$ 526.071	\$ 421.740	\$ 947.811	\$ 813.229
Jul-12	\$ 482.145	\$ 400.231	\$ 882.375	\$ 749.885
Ago-12	\$ 452.487	\$ 381.017	\$ 833.504	\$ 701.340
Sep-12	\$ 467.858	\$ 364.590	\$ 832.448	\$ 693.662
Oct-12	\$ 484.397	\$ 347.673	\$ 832.070	\$ 686.841
Nov-12	\$ 501.775	\$ 330.115	\$ 831.890	\$ 680.037
Dic-12	\$ 471.538	\$ 303.398	\$ 774.936	\$ 627.499
Ene-13	\$ 432.106	\$ 276.572	\$ 708.679	\$ 568.245
Feb-13	\$ 403.990	\$ 252.847	\$ 656.837	\$ 521.564
Mar-13	\$ 414.484	\$ 237.976	\$ 652.460	\$ 513.413
Abr-13	\$ 427.022	\$ 222.814	\$ 649.836	\$ 506.383
May-13	\$ 442.804	\$ 207.185	\$ 649.988	\$ 501.749
Jun-13	\$ 456.981	\$ 190.956	\$ 647.937	\$ 495.313
Jul-13	\$ 472.931	\$ 174.026	\$ 646.957	\$ 489.922
Ago-13	\$ 489.602	\$ 156.619	\$ 646.222	\$ 484.620
Sep-13	\$ 507.662	\$ 138.574	\$ 646.236	\$ 479.933
Oct-13	\$ 525.999	\$ 119.836	\$ 645.835	\$ 475.134
Nov-13	\$ 545.062	\$ 100.387	\$ 645.449	\$ 470.246
Dic-13	\$ 545.879	\$ 80.200	\$ 626.078	\$ 451.826
Ene-14	\$ 407.984	\$ 58.009	\$ 465.993	\$ 333.502
Feb-14	\$ 323.760	\$ 43.033	\$ 366.792	\$ 260.264
Mar-14	\$ 211.096	\$ 30.469	\$ 241.565	\$ 170.117
Abr-14	\$ 184.940	\$ 22.733	\$ 207.673	\$ 144.826
May-14	\$ 190.143	\$ 16.030	\$ 206.173	\$ 142.430
Jun-14	\$ 147.908	\$ 9.187	\$ 157.095	\$ 107.449
Jul-14	\$ 83.038	\$ 3.794	\$ 86.831	\$ 58.819
Total	\$ 28.357.972	\$ 14.539.172	\$ 42.897.144	\$ 38.027.621

(Las cifras se encuentran expresadas en pesos. Teniendo en cuenta que las cifras no están expresadas con centavos puede haber diferencias menores)

**XIX.- CUADRO DE PAGO DE SERVICIOS**

Para el armado del cuadro de pago de servicios han sido considerados la incobrabilidad de la cartera por pesos \$ 1.286.914,32 (pesos un millón doscientos ochenta y seis mil novecientos catorce con 32/100), Gastos del Fideicomiso por pesos \$ 695.482,00 (pesos seiscientos noventa y cinco mil cuatrocientos ochenta y dos con 00/100) que comprenden: honorarios del fiduciario, honorarios de asesores impositivos y auditores externos, agente de control y revisión, aranceles de la Bolsa de Comercio de Rosario, Bolsa de Comercio de Santa Fe, Comisión Nacional de Valores y remuneración de los Agentes de Recaudación. Por otra parte se consideran impuestos del Fideicomiso (Ingresos Brutos e Impuesto a las Ganancias) por pesos \$ 324.199,33 (pesos trescientos veinticuatro mil ciento noventa y nueve con 33/100). Dichos conceptos arrojan un total estimado del 5,38% (cinco coma treinta y ocho por ciento) del Flujo de Fondos del Fideicomiso.

VDFA						
	Capital		Interés		Total	Saldo capital
						\$ 22.686.378
20/04/11	\$ 4.049.112	\$	274.127	\$	4.323.239	\$ 18.637.266
20/05/11	\$ 3.161.504	\$	225.200	\$	3.386.704	\$ 15.475.762
20/06/11	\$ 2.073.714	\$	186.999	\$	2.260.713	\$ 13.402.048
20/07/11	\$ 2.128.888	\$	161.942	\$	2.290.830	\$ 11.273.160
20/08/11	\$ 1.694.316	\$	136.217	\$	1.830.533	\$ 9.578.844
20/09/11	\$ 1.514.094	\$	115.744	\$	1.629.838	\$ 8.064.750
20/10/11	\$ 1.464.179	\$	97.449	\$	1.561.628	\$ 6.600.571
20/11/11	\$ 1.389.171	\$	79.757	\$	1.468.928	\$ 5.211.400
20/12/11	\$ 1.350.074	\$	62.971	\$	1.413.045	\$ 3.861.326
20/01/12	\$ 1.351.219	\$	46.658	\$	1.397.877	\$ 2.510.107
20/02/12	\$ 1.312.699	\$	30.330	\$	1.343.029	\$ 1.197.408
20/03/12	\$ 1.039.049	\$	14.469	\$	1.053.518	\$ 158.359
20/04/12	\$ 158.359	\$	1.914	\$	160.273	\$ -
Total	\$ 22.686.378	\$	1.433.777	\$	24.120.155	

Este cuadro de pago de servicios (VDFA) se ha confeccionado considerando que el interés mínimo establecido en este Suplemento de Prospecto rige para todos los Períodos de Devengamiento (14,5%).

VDFB						
	Capital		Interés		Total	Saldo capital
						\$ 2.835.797
20/04/12	\$ 204.979	\$	506.899	\$	711.878	\$ 2.630.818
20/05/12	\$ 804.484	\$	36.173	\$	840.657	\$ 1.826.334
20/06/12	\$ 858.763	\$	25.113	\$	883.876	\$ 967.571
20/07/12	\$ 824.076	\$	13.304	\$	837.380	\$ 143.495
20/08/12	\$ 143.495	\$	1.973	\$	145.468	\$ -
Total	\$ 2.835.797	\$	583.462	\$	3.419.259	

Este cuadro de pago de servicios (VDFB) se ha confeccionado considerando que el interés mínimo establecido en este Suplemento de Prospecto rige para todos los Períodos de Devengamiento (16,5%).

VDFC						
	Capital		Interés		Total	Saldo capital
						\$ 1.644.762
20/08/12	\$ 180.606	\$	477.666	\$	658.272	\$ 1.464.156
20/09/12	\$ 586.919	\$	25.013	\$	611.932	\$ 877.237
20/10/12	\$ 843.074	\$	14.986	\$	858.060	\$ 34.163
20/11/12	\$ 34.163	\$	584	\$	34.747	\$ -
Total	\$ 1.644.762	\$	518.249	\$	2.163.011	

Este cuadro de pago de servicios (VDFC) se ha confeccionado considerando que el interés mínimo establecido en este Suplemento de Prospecto rige para todos los Períodos de Devengamiento (20,5%).



	CP					
	Capital	Rendimiento	Total	Saldo capital		
	\$	-	\$	-	\$	10.860.684
20/11/12	\$	684.491	\$	-	\$	10.176.193
20/12/12	\$	345.255	\$	-	\$	9.830.938
20/01/13	\$	755.527	\$	-	\$	9.075.411
20/02/13	\$	522.272	\$	-	\$	8.553.139
20/03/13	\$	637.132	\$	-	\$	7.916.007
20/04/13	\$	632.886	\$	-	\$	7.283.121
20/05/13	\$	630.340	\$	-	\$	6.652.781
20/06/13	\$	630.489	\$	-	\$	6.022.292
20/07/13	\$	628.499	\$	-	\$	5.393.793
20/08/13	\$	627.548	\$	-	\$	4.766.245
20/09/13	\$	626.835	\$	-	\$	4.139.410
20/10/13	\$	626.849	\$	-	\$	3.512.561
20/11/13	\$	626.459	\$	-	\$	2.886.102
20/12/13	\$	626.086	\$	-	\$	2.260.016
20/01/14	\$	607.296	\$	-	\$	1.652.720
20/02/14	\$	452.014	\$	-	\$	1.200.706
20/03/14	\$	355.788	\$	-	\$	844.918
20/04/14	\$	234.318	\$	-	\$	610.600
20/05/14	\$	201.443	\$	-	\$	409.157
20/06/14	\$	199.988	\$	-	\$	209.169
20/07/14	\$	152.382	\$	-	\$	56.787
20/08/14	\$	56.787	\$	27.440	\$	-
Total	\$	10.860.684	\$	27.440	\$	10.888.124

La rentabilidad de los CP puede verse afectada en virtud de la variabilidad que experimente la Tasa BADLAR prevista para los VDF.

XX.- DECLARACIONES DE LOS FIDUCIANTES Y DEL FIDUCIARIO

Los Fiduciantes declaran que, a la fecha de este Suplemento de Prospecto, (a) no existe ningún hecho relevante a su respecto que afecte o pueda afectar en el futuro la integridad de la estructura fiduciaria; (b) su situación económica, financiera y patrimonial no afecta el cumplimiento de las funciones por él asumidas bajo el presente Contrato de Fideicomiso.

Por su parte, el Fiduciario declara que, a la fecha de este Suplemento de Prospecto, (a) no tiene conocimiento de ningún hecho relevante a su respecto que afecte o pueda afectar en el futuro la integridad de la estructura fiduciaria, (b) su situación económica, financiera y patrimonial le permite cumplir las funciones por él asumidas bajo el presente Contrato de Fideicomiso; (c) no existen atrasos o incumplimientos respecto de la cobranza de los Créditos Fideicomitidos en la presente Serie ni en la serie anterior y (d) ha verificado que tanto los Administradores como el

Administrador Sustituto cuentan con la capacidad de gestión y organización adecuada para prestar las funciones que les corresponden.

Los Fiduciantes y el Fiduciario declaran en carácter de Declaración Jurada que los Códigos de Descuento cuya titularidad pertenece a los Agentes de Recaudación así como los Convenios que permiten la Cobranza de los Créditos Fideicomitidos se hallan plenamente vigentes y no existen hechos relevantes que pudieran alterar a futuro la cobranza de los mencionados créditos.

CO-ORGANIZADORES

**Rosario Administradora
Sociedad Fiduciaria S.A.**

Paraguay 777 Piso 4º., (S2000CVO) Rosario, Pcia. de Santa Fe
Tel/fax: 0341-4110051

Nuevo Banco de Santa Fe S.A.

San Martín 715 (S2000CJI),
Rosario. Pcia. de Santa Fe
Tel/fax: 4294200

FIDUCIARIO

Rosario Administradora Sociedad Fiduciaria S. A.

Paraguay 777 Piso 4º - (S2000CVO) Rosario, Pcia. de Santa Fe
Tel/fax: 0341-4110051

FIDUCIANTES Y ADMINISTRADORES

BICA Cooperativa de Emprendimientos Múltiples Ltda.

Domicilio Postal: 25 de Mayo 1774 - (S3016DVP) Santo Tomé Pcia. de Santa Fe
Tel.: 0342-4502000 Interno 19 – Fax: 0342-4502024

Asociación Mutual de Asociados de Bica Cooperativa de Emprendimientos Múltiples Ltda.

25 de Mayo Nro. 1774 - (S3016DVP) Santo Tomé (SF) (S3016) – Santa Fe.

ADMINISTRADOR SUSTITUTO

NEXFIN S.A.

Lavalle 392, piso 2º “B” (1004) Ciudad Autónoma de Buenos Aires. Argentina
Tel.: (011) 4894-0844 / 0845

ASESORES FINANCIEROS Y AGENTE DE CONTROL Y REVISION

Deloitte & Touche Corporate Finance

25 de Mayo 596 piso 20º- C1002ABL Buenos Aires
011-4311-6014

ASESORES LEGALES DEL FIDEICOMISO

Nicholson y Cano Abogados

San Martín 140 - Piso 14

(C1004AAD) Buenos Aires

Tel: 011-5167-1000 - Fax: 011-5167-1072

ASESORES LEGALES DEL FIDUCIARIO

Estudio Jurídico Dres. Cristiá

San Lorenzo 2321 CP 2000 ROSARIO Provincia de Santa Fe



TE / FAX: 0341-425-9115/ 449-1938

COLOCADOR PRINCIPAL

Agentes y Sociedades de Bolsa del Mercado de Valores de Rosario S.A.

Paraguay 777, 8vo piso, (S2000CVO) Rosario, Pcia. de Santa Fe

Tel: 0341-4210125

CO-COLOCADORES

Agentes y Sociedades de Bolsa del Mercado de Valores del Litoral S.A.

San Martín 2231 – Planta Baja- (S3000FRW)

TE: 4554733, 4528936 – FAX: 4552026

Nuevo Banco de Santa Fe S.A.

San Martín 715 (S2000CJI), Rosario. Pcia. de Santa Fe

Tel/fax: 4294200

AVISO DE COLOCACION

Programa Global de Valores Fiduciarios

Rosfid

FIDEICOMISO FINANCIERO FIDEBICA XVI



**ROSARIO
FIDUCIARIA**

ROSARIO ADMINISTRADORA SOCIEDAD FIDUCIARIA S.A.

Fiduciario – Co-Organizador - Emisor

NUEVO BANCO DE SANTA FE S.A.



Co-Organizador – Co-colocador – Agente de Custodia

Deloitte.

DELOITTE & TOUCHE CORPORATE FINANCE S.A.

Asesor Financiero – Agente de Control y Revisión



**BICA COOPERATIVA DE
EMPRESARIOS
MÚLTIPLES LTDA.**



**ASOCIACIÓN MUTUAL DE ASOCIADOS
DE BICA COOPERATIVA DE
EMPRESARIOS MÚLTIPLES LTDA.**

Fiduciarios y Administradores

VALORES FIDUCIARIOS V/N \$ 38.027.621.-

Valores de Deuda Fiduciaria Clase A

Interés Variable V/N \$ 22.686.378.-

Valores de Deuda Fiduciaria Clase B

Interés Variable V/N \$ 2.835.797.-

Valores de Deuda Fiduciaria Clase C

Interés Variable V/N \$ 1.644.762.-

Certificados de Participación

V/N \$ 10.860.684.-

Organizador de la Colocación: Mercado de Valores de Rosario S.A.

Domicilio de suscripción: Paraguay 777 piso 8, S2000CVO Rosario.



Agentes Colocadores:	Agentes y Sociedades de Bolsa del Mercado de Valores de Rosario S.A., en sus respectivos domicilios, conforme nómina adjunta. El listado de operadores se encuentra para consulta en el sitio www.mervalros.com.ar . Mercado de Valores del Litoral S.A www.mvlitoral.com.ar (San Martín 2231-PB- S3000FRW Santa Fe – Tel/fax 455-4733 / 455-2026) y el Nuevo Banco de Santa Fe S.A. (San Martín 715 – S2000CJI- Rosario – Tel/Fax 429-4200)
Horario de suscripción:	De 11.00 a 16.00 horas de lunes a viernes.
Período de suscripción:	4 días hábiles bursátiles. Desde el lunes 11 de abril de 2011 hasta el jueves 14 de abril de 2011.
Fecha de Integración:	lunes 18 de abril de 2011
Cierre de Colocación:	Jueves 14 de abril de 2011 - 16.00 horas, en el domicilio de suscripción del Organizador de la Colocación.
Monto a suscribir:	\$ 38.027.621.- (pesos treinta y ocho millones, veintisiete mil seiscientos veintuno)-
Títulos emitidos:	Valores de Deuda Fiduciaria Clase A, Clase B, Clase C, y Certificado de Participación.-
Valores de Deuda Fiduciaria Clase A (“VDFA”)	Valor nominal \$ 22.686.378 (pesos veintidós millones seiscientos ochenta y seis mil trescientos setenta y ocho), equivalente al 59,66% del Valor Fideicomitado, con pagos mensuales de los siguientes Servicios, una vez deducidas –de corresponder- las contribuciones al Fondo de Gastos, al Fondo de Impuesto a las Ganancias y al Fondo de Liquidez: a) en concepto de amortización del capital, la Cobranza ingresada durante el “Período de Devengamiento”, luego de deducir los intereses, de la propia Clase y (b) en concepto de interés, una tasa de interés variable equivalente a la tasa BADLAR para Bancos Privados de la República Argentina para depósitos en pesos por un monto mayor a un millón de Pesos por períodos de entre 30 y 35 días, más 350 (trescientos cincuenta) puntos básicos, con un mínimo de 14,5% (catorce coma cinco por ciento) nominal anual y un máximo de 22% (veintidós por ciento) nominal anual devengados durante el “Período de Devengamiento”. El interés se calculará sobre el saldo de valor nominal considerando para su cálculo un año de 360 días (12 meses de 30 días). Ante la inexistencia de Tasa BADLAR se aplicará aquella que en el futuro la reemplace.
Valores de Deuda Fiduciaria Clase B (“VDFB”)	Valor nominal \$ 2.835.797 (pesos dos millones ochocientos treinta y cinco mil setecientos noventa y siete), equivalente al 7,46% del Valor Fideicomitado, con pagos mensuales de los siguientes Servicios una vez cancelados íntegramente los Servicios de los VDFA, luego de deducir las contribuciones al Fondo de Gastos, al Fondo de Impuesto a las Ganancias, y al Fondo de Liquidez -de corresponder-: a) en concepto de amortización del capital, la Cobranza ingresada durante el “Período de Devengamiento”, luego de deducir el interés de la propia Clase, y, b) en concepto de interés (i) una tasa de interés variable equivalente a la tasa BADLAR para Bancos Privados de la República Argentina para depósitos en pesos por un monto mayor a un millón de Pesos por períodos de entre 30 y 35 días, más 550 (quinientos cincuenta) puntos básicos, con un mínimo de 16,5% (dieciséis coma cinco por ciento) nominal anual y un máximo de 25% (veinticinco por ciento) nominal anual devengado durante el “Período de Devengamiento”. El interés se calculará sobre el saldo de valor nominal considerando para su cálculo un año de 360 días (12 meses de 30 días). Ante la inexistencia de Tasa BADLAR se aplicará aquella que en el futuro la reemplace.
Valores de Deuda Fiduciaria Clase C (“VDFC”)	Valor nominal \$ 1.644.762 (pesos un millón seiscientos cuarenta y cuatro mil setecientos sesenta y dos), equivalente al 4,32% del Valor Fideicomitado, con pagos mensuales de los siguientes Servicios una vez cancelados íntegramente los VDFB, luego de deducir las contribuciones al Fondo de Gastos, al Fondo de Impuesto a las Ganancias, y al Fondo de Liquidez -de corresponder-: a) en concepto de amortización del capital, la Cobranza ingresada durante el “Período de Devengamiento”, luego de deducir el interés de la Clase y, b) en concepto de interés (i) una tasa variable equivalente a la tasa BADLAR para Bancos Privados de la República Argentina para depósitos en Pesos por un monto mayor a un millón de pesos por períodos de entre 30 y 35 días más 650 (seiscientos cincuenta) puntos básicos, con un mínimo de 20,5% (veinte coma cinco por ciento) nominal anual y un máximo de 27% (veintisiete por ciento) nominal anual devengado durante el “Período de Devengamiento”. El interés se calculará sobre el saldo de valor nominal considerando para su cálculo un año de 360 días (12 meses de 30 días). Ante la inexistencia de Tasa BADLAR se aplicará aquella que en el futuro la reemplace.
Certificados de Participación (“CP”)	Valor nominal \$ 10.860.684 (pesos diez millones ochocientos sesenta mil seiscientos ochenta y cuatro), equivalente al 28,56% (veintiocho coma cincuenta y seis por ciento) del Valor Fideicomitado con pagos mensuales de los siguientes Servicios, una vez cancelados íntegramente los Servicios de los VDF y luego de deducir los importes indicados en el inciso D) del artículo 2.8: a) en concepto de amortización la totalidad de los ingresos percibidos por las cuotas de los Créditos hasta el último día del mes calendario inmediato anterior a la Fecha de Pago de Servicios hasta completar el importe del valor nominal de la clase menos \$100, saldo que se cancelará con el pago del último Servicio; y b) en concepto de utilidad, el importe remanente.
Período de Devengamiento	Es el período transcurrido entre: (a) la Fecha de Corte (exclusive) y el último día del mes calendario inmediato anterior a la primera Fecha de Pago de Servicios, para el primer Servicio, y (b) el mes calendario anterior a cada Fecha de Pago de Servicios, para los siguientes Servicios.
Fecha de Corte	Es el 28 de febrero de 2011.
Tasa BADLAR Bancos Privados	La tasa en pesos publicada por el BCRA, y que surge del promedio de tasas de interés pagadas por los bancos privados de la República Argentina para depósitos en Pesos por un monto mayor a un millón de Pesos por períodos de entre treinta (30) y treinta y cinco (35) días. Para el cálculo de la tasa se utiliza el promedio simple de la serie correspondiente al Período de Devengamiento y para sábados domingo y feriados se repite la tasa del último Día Hábil, salvo para el primer Período de Devengamiento del VDFB donde mensualmente se aplicará la tasa Badlar calculada para el pago de servicios del VDFA, y como así también para el primer Período de Devengamiento del VDFC donde mensualmente se aplicará la tasa Badlar calculada para el pago de servicios del VDFA, y luego de la cancelación del VDFA, se aplicará la tasa Badlar calculada para el pago de servicios del VDFB. Las tasas de interés diarias pueden ser consultadas accediendo a: http://www.bcra.gob.ar/estadisticas/monetarias_y_financieras/tasas_de_interes_por_depósitos_y_BADLAR . En el supuesto de inexistencia de la Tasa Badlar se aplicará la que en el futuro la reemplace.
Forma de los Valores Fiduciarios	Certificados Globales permanentes que serán depositados en Caja de Valores S.A. Los Beneficiarios renuncian a exigir la entrega de láminas individuales. Las transferencias se realizarán dentro del sistema de depósito colectivo administrado por dicha Caja de Valores S.A., conforme a la Ley 20.643. La Caja de Valores S.A. se encuentra habilitada para cobrar aranceles a los depositantes, que éstos podrán trasladar a los Beneficiarios.
Valor Nominal Unitario. Unidad Mínima Negociación. Monto Mínimo de Suscripción	Cada Valor Fiduciario tendrá un valor nominal unitario de \$1 (un peso) que será la unidad mínima de negociación. El monto mínimo de suscripción se fija en la suma de \$1000 (pesos mil).
Sistema de Colocación	1.1. Las solicitudes de suscripción referidas a los VDF se recibirán separadamente para el Tramo Competitivo (ofertas superiores a un valor nominal de \$ 50.000) y para el Tramo No Competitivo (ofertas iguales o inferiores a la cantidad antes expresada). Las solicitudes de suscripción correspondientes al Tramo Competitivo deberán



indicar la tasa de rendimiento (“TIR”) solicitada.

1.2. En ambos Tramos la adjudicación se realizará a un precio único (la “Tasa de Corte”), que será (a) la mayor tasa aceptada para las ofertas registradas en el Tramo Competitivo conforme al procedimiento indicado en 1.3, o (b) la tasa establecida en las condiciones de emisión para la clase de Valores Fiduciarios de que se trate (la “Tasa Cupón”) cuando no haya ofertas en el Tramo Competitivo.

1.3. A efectos de determinar la Tasa de Corte en el Tramo Competitivo, las ofertas se anotarán comenzando con las ofertas registradas en el Tramo No Competitivo hasta alcanzar el 60% (sesenta por ciento) del valor nominal de la Clase, o hasta alcanzar la totalidad de las ofertas que se hubiesen formulado para el ese tramo cuando las mismas no hubiesen alcanzado dicho porcentaje. Luego se anotarán las del Tramo Competitivo que soliciten la menor TIR y continuando hasta (i) el nivel de ofertas cuya TIR agota la totalidad de los valores disponibles o (ii) el nivel de ofertas de mayor TIR si las ofertas del Tramo no completaran la totalidad de los valores disponibles. Si no se hubiesen registrado ofertas en el Tramo No Competitivo la Tasa de Corte se determinará en base a las ofertas que se hubieren formulado para el Tramo Competitivo en la forma preestablecida para dicho tramo. El procedimiento utilizado a los efectos de determinar la Tasa de Corte es independiente del utilizado para la adjudicación de acuerdo a lo que se establece en 1.5.

1.4. Los Fiduciantes se reservan el derecho de rechazar total o parcialmente aquellas ofertas recibidas a una tasa superior a la Tasa Cupón, pudiendo establecer una Tasa de Corte superior a la Tasa Cupón y menor a la mayor tasa ofrecida, sin perjuicio de lo dispuesto en los artículos 16, 17 y 34 del Decreto 677/01 y 27 y 29 del Capítulo XXI de las Normas de la CNV. En el caso que se verifique la mencionada circunstancia se podrá resolver la situación mediante la reducción del monto de la emisión, o mediante la suscripción de Valores Fiduciarios por los Fiduciantes en pago por la cartera transferida al Fideicomiso a la mayor tasa aceptada. Por lo expuesto, los Fiduciantes se reservan el derecho de intervenir en la subasta cuando hubiera ofertas anotadas cuyas tasas superen a la Tasa Cupón, a efectos de determinar una Tasa de Corte que sea igual o superior a esta última. En el caso que la Tasa Cupón sea variable, se considerará Tasa Cupón la tasa utilizada para elaborar el Cuadro de Pago de Servicios de la Clase correspondiente.

1.5. Determinada la Tasa de Corte, los Valores de Deuda Fiduciaria de cada Clase serán adjudicados de la siguiente forma: (i) Si las ofertas en el Tramo Competitivo alcanzan al 40% del valor nominal de la Clase respectiva, y las ofertas en el Tramo No Competitivo superan el 60% del valor nominal de la misma Clase, la totalidad de las ofertas en este último Tramo serán prorrateadas reduciéndose por lo tanto en forma proporcional los montos adjudicados hasta alcanzar el 60% del valor nominal de la Clase, procediéndose a adjudicar en primer lugar las ofertas formuladas en el Tramo No Competitivo y luego continuará la adjudicación en el Tramo Competitivo comenzando con las ofertas que soliciten la menor TIR en orden creciente de tasa y continuando hasta agotar los Valores disponibles de la Clase correspondiente. (ii) Si las ofertas en el Tramo Competitivo alcanzan o superan al 40% del Valor Nominal de la Clase respectiva, y las ofertas en el Tramo No Competitivo no superan el 60% del valor nominal de la misma Clase, la totalidad de las ofertas en este último Tramo serán adjudicadas conforme las cantidades solicitadas sin prorrateo alguno, y luego continuará la adjudicación en el Tramo Competitivo en la forma indicada en el apartado (i). (iii) Si las ofertas en el Tramo Competitivo no alcanzan al 40% del Valor nominal de la Clase respectiva, se adjudicarán, en primer lugar, la totalidad de las ofertas formuladas en el Tramo Competitivo y luego continuará la adjudicación en el Tramo No Competitivo hasta agotar la totalidad de las ofertas, o, en caso de que las ofertas del Tramo No Competitivo superasen el remanente a cubrir del Valor nominal de la Clase, las ofertas de este último tramo serán prorrateadas reduciéndose en forma proporcional los montos adjudicados hasta agotar los Valores disponibles de la Clase correspondiente.

1.6. En el supuesto que la totalidad de ofertas aceptables fuera inferior a la cantidad total de Valores Fiduciarios a colocar, se procederá a adjudicar dicha cantidad inferior a la máxima TIR aceptada.

1.7. Las adjudicaciones en el nivel de la mayor tasa aceptada se harán a prorrata en el caso que esas ofertas superen el importe remanente de adjudicar.

Colocación de los CP

2.1. Las ofertas de suscripción relativas a los CP no podrán ser inferiores a la suma de $V/N \text{ \$ } 1.000.-$

2.2. Las solicitudes de suscripción deberán indicar el precio ofrecido. Las ofertas recibidas serán adjudicadas comenzando con las ofertas que soliciten el mayor precio y continuando hasta agotar los valores disponibles. La adjudicación se realizará a un precio único (el menor precio aceptado) para todas las ofertas aceptadas (el “Precio de Corte”).

Otras Disposiciones

3.1. El Período de Colocación se extenderá, por lo menos, cuatro (4) Días Hábiles bursátiles. El Período de Colocación podrá ser prorrogado, modificado y/o suspendido en cualquier momento por el Fiduciario de común acuerdo con los Colocadores, lo que se informará mediante la publicación de un aviso en el boletín diario de la BCR y en el boletín diario de la BCSF, y en la AIF, en el que se dejará constancia que los inversores iniciales podrán retirar sus ofertas sin penalización alguna. Las invitaciones a formular ofertas serán cursadas por los agentes colocadores a un amplio número de operadores y potenciales inversores, por los medios habituales del mercado, especialmente por correo electrónico.

3.2. Al finalizar el Período de Colocación se comunicará a los interesados el precio de suscripción - que resulta de la Tasa de Corte para los VDF -y las cantidades asignadas, quedando perfeccionado el contrato de suscripción conforme con dichos parámetros, debiéndose pagar el precio dentro de las 48 horas hábiles bursátiles siguientes.

3.3. Si como resultado de cualquier prorrateo el valor nominal a adjudicar a un oferente contuviera decimales por debajo de los $\text{V\$N } 0,50$ los mismos serán suprimidos a efectos de redondear el valor nominal de los Valores a adjudicar. Contrariamente, si contuviera decimales iguales o por encima de $\text{V\$N } 0,50$, los mismos serán ponderados hacia arriba, otorgando a dichos decimales $\text{V\$N } 1$ de los Valores Fiduciarios a adjudicar.

3.4. Los Valores Fiduciarios no colocados entre terceros podrán ser adjudicados a los Fiduciantes, al precio de suscripción. Si no hubiere ofertas, serán adjudicados al valor nominal. En ambos casos, la adjudicación será realizada en pago por la transferencia de los Créditos al Fideicomiso.

3.5. A los efectos de suscribir Valores Fiduciarios, los interesados deberán suministrar aquella información o documentación que deba o resuelva libremente solicitarle los Agentes Colocadores, el Organizador de la Colocación y/o el Fiduciario para el cumplimiento de su función y de, entre otras, las normas sobre lavado de activos de origen delictivo y sobre prevención del lavado de dinero para el mercado de capitales emanadas de la Unidad de Información Financiera creada por la Ley N° 25.246.

3.6. Los procedimientos internos que empleará el Fiduciario y colocadores para la recepción de ofertas, la determinación del precio, adjudicación de los valores e integración del precio de adquisición están disponibles para su verificación por la Comisión Nacional de Valores y cualquier otra persona con interés legítimo. A tal fin esos procedimientos serán llevados en el país en base a constancias documentales y medios computarizados fiables, que se informarán a la Comisión Nacional de Valores.



Los Valores Fiduciarios podrán cotizar en la Bolsa de Comercio de Rosario, en la Bolsa de Comercio de Santa Fe y negociarse en el Mercado Abierto Electrónico ("MAE")
La colocación se realizará dentro del territorio de la República Argentina.

Tramo no Competitivo	Ofertas iguales o inferiores a V\$N 50.000.- se adjudicarán a Tasa de Corte.
Bienes Fideicomitidos	Créditos originados y/o adquiridos en pesos por los Fiduciarios, bajo la forma de (a) mutuos originados en operaciones de préstamos en efectivo instrumentados en pagarés endosados sin recurso a favor del Fiduciario, y (b) consumos pagaderos en cuotas que tienen su origen en financiaciones bajo un sistema de tarjeta de crédito denominada Carta 10 provista por Bica Cooperativa de Emprendimientos Múltiples Ltda.
Calificación de Riesgo	V DFA: "AAA (arg)" FITCH Argentina Calificadora de Riesgo S.A. V DFB: "A (arg)" FITCH Argentina Calificadora de Riesgo S.A. V DFC: "BBB+ (arg)" FITCH Argentina Calificadora de Riesgo S.A. CP: "CC (arg)" FITCH Argentina Calificadora de Riesgo S.A.

A la fecha del presente aviso, no se han producido modificaciones significativas en la situación patrimonial económica y financiera de las Compañías con relación a los últimos Estados Contables presentados. La oferta pública de la presente emisión fue autorizada por la Gerencia de Productos de Inversión Colectiva el 07 de abril de 2011.

MERCADO DE VALORES DE ROSARIO S.A

NOMINA DE AGENTES Y SOCIEDADES DE BOLSA

ABDELMALEK, Raul E.	Cordoba 1437 P.4 Of.404 - Rosario	(0341) 4254106 4254104 5302761
ABUT S.B. S.A.	Santa Fe 1681 - Rosario	(0341) 4400001
BIBE e Hijos S.A., Fernando	Cordoba 1330 P.6 Of.605/11 - Rosario	(0341) 4254230 4254243/44
BLD S.B. S.A.	M.Plz.Mayo 3020 Of.14-03 - Rosario	(0341) 4461700 4461770
BORTOLATO y Cia., Jorge A.	Cordoba 1365 P.6 Of.1 - Rosario	(0341) 4247413 4404213
BRANCATELLI S.B. S.A.	Mitre 868 E.P. - Rosario	(0341) 4214129 4401214/15
CASANOVAS y Asoc. S.B., Daniel A.	San Lorenzo 1716 P.1 Of.3 - Rosario	4450500 4450522
CONTI, Carlos Salvador	Cordoba 1365 P.1 Of.1 - Rosario	(0341) 4110754 4212494 4111283
CURADO Inversiones S.A.	Espana 728 - Rosario	(0341) 5308126/27
DAMINATO S.B. S.A.	San Martin 862 - Rosario	(0341) 5302056
ECO Sociedad de Bolsa S.A.	25 de Mayo 195 P.6 - Capital Federal	(011) 51990190/93
FERNANDEZ SOLJAN, Paulino	Cordoba 1452 P.6 Of.E - Rosario	(0341) 4254381 4409099
FINANCIAL NET S.B. S.A.	Reconquista 144 P.9 - Capital Federal	(011) 63448000
FINEX VALORES S.B. S.A.	25 de Mayo 293 P.3 Of.A - Capital Federal	(011) 43431115
FLANAGAN de DAMINATO, C.	Sarmiento 722 P.5 B - Rosario	(0341) 4255839 4256186
GG Sociedad de Bolsa S.A.	Santa Fe 1473 - Rosario	(0341) 4105550 al 71
GONZALEZ JOHANSEN S.B. S.A.	Av. Cordoba 1411 P 5 Of B - Rosario	(0341) 4475100 4474900
GRUPO CAREY S.B. S.A.	Cordoba 1444 - Rosario	(0341) 4252200
GUARNIERI Soc. de Bolsa S.A.	Calle 48 535 P.7 Of.41 - La Plata	(0221) 4228941 4245810
INVERTIR ONLINE S.B. S.A.	Maipu 116 P.11 - Capital Federal	(011) 40001400
LAGUNA S.B. S.A.	Cordoba 844 PB L.14 - Rosario	4402525 int.115
LBO Sociedad de Bolsa S.A.	Rioja 1474 P.6 Of.2 - Rosario	(0341) 5299997/9 5225333/6
LISTRO Sociedad de Bolsa S.A.	Corrientes 791 P.3 Of.E - Rosario	(0341) 4256116
LOS TILOS Bursatil S.B. S.A.	Calle 46 Nro. 561 P.10 - La Plata	(0221) 4270707
MOYANO, Juan Jose	Corrientes 653 P.10 Of.6 - Rosario	(0341) 4406070
NASINI S.B. S.A.	Cordoba 1060 P.3 Of.5 - Rosario	(0341) 4256552/6810 4258914
NGA Inversiones S.A. S.B.	Mitre 630 - Rosario	(0341) 4258973/74/75/76
ONETO, Jorge Luis S.B. S.A.	Santa Fe 1214 P.4 - Rosario	(0341) 4214088 4217556
PASQUALI y Asoc. S.B. S.A.	Mitre 577 P.5 Of.1 - Rosario	(0341) 4243462 5302719
R. y G. DAMINATO S.A. S.B.	Maipu 861 - Rosario	(0341) 4256842
RODRIGUEZ y Cia., Carlos A.	Paraguay 727 P.6 Of.6-7 - Rosario	(0341) 4259504 4259505
ROSENTAL S.A. S.B.	Cordoba 1441 - Rosario	(0341) 4207500
SODIRO y Cia. S.C.	Corrientes 763 P.9 Of.7 - Rosario	(0341) 4254326 4485873
STOCKBROKERS S.B. S.A.	Paraguay 750 - Rosario	(0341) 5308177
SUED VALORES S.A., Marcos	Reconquista 1018 P.8 - Capital Federal	(011) 48941030 43130602
TARALLO, Adrian Salvador	Cordoba 1015 P.2 Of.4 - Rosario	(0341) 4217164 4261265
TRANSATLANTICA S.B. S.A.	Rioja 1198 - Rosario	(0341) 4113000 4248170 4259550
• Sucursal Peatonal Rosario	Cordoba 1463 - Rosario	(341) 5300700
• Sucursal Capital Federal	M. T. de Alvear 512 - Capital Federal	(011) 52173400
• Sucursal Cordoba	25 de Mayo 130 - Cordoba	(0351) 4290890
• Sucursal San Nicolas	Mitre 169 - San Nicolas	(03461) 454866
TRAPANI, Jose Carlos	Cordoba 1452 P.2 Of.D - Rosario	(0341) 4217851 4409242
VALORES AMERICA S.B. S.A.	Sarmiento 517 P.3 Of.D - Capital Federal	(011) 43250900 43941515

MERCADO DE VALORES DEL LITORAL

Anima Bursatil S.B.S.A.	Rivadavia 85 - Piso 1 Dpto 9 - Córdoba	0351-5261110
Bica Bursatil S.B.S.A.	25 de Mayo 2446 - S3000FIT - Santa Fe	0342-4500300 / 0342-4500380
Bolsafe Valores S.B.S.A.	San Jerónimo 2005 - S3000FPS - Santa Fe	0342-4581714 / 0342-4596904 / 0342-4583233
Centro De Inversiones Bursatiles S.B.S.A.	Maipu 70 - P 6 - T4000IMB - S. M. Tucumán	0381-4214598
De La Vera Cruz S.B.S.A.	Rivadavia 2553 Of. 43 - S3000FVE - Santa Fe	0342-4538953 / 0342-4563918
Entre Rios Valores S.B.S.A.	Cervantes 190 - E3100FID - Paraná - Entre Rios	0343-4311211 / 0343-4230187
Federal Bursatil S.B.S.A.	25 de Mayo 347 Piso 3 Of. 318 - C1002ABG - Capital Federal	011-45160959
Guor Investments S.B.S.A.	Mitre 827 - Piso 1 - S2000COQ - Rosario	0341-5302200 / 0341-5302201 / 0341-5302202
Inversiones Regionales S.B.S.A.	Suipacha 2423 P.B. - Of. 3 - S3000CAA - Santa Fe	0342-4810502 / 0342-4810601
Mediterranea S.B.S.A.	La Rioja 2445 - Local 33 - S3000BXE - Santa Fe	0342-4831175
Merbon S.B.S.A.	Piedras 77 Piso 11 - C1070AAA - Capital Federal	011-52382020 / 011-52382030
Net Capitals S.B.S.A.	San Martín 610 - Piso 2 Of. 3 - T4000CVN - S. M. de Tucumán	0381-4308000
Palmares S.B.S.A.	25 de Mayo 460 Piso 2 - C1002ABJ - Capital Federal	011-43130773
Pergamino Bursatil S.B.S.A.	Balboa 1247 PB - Dpto. 6 - B2700EJY - Pergamino	
Portal 4 S.B.S.A.	Arenales 125 - Piso 1 - Rafaela	03493-452045
Santa Fe Bursatil S.B.S.A.	Sarmiento 559 - Piso 4 - Of. 73 y 75 - C1041AAK - Capital Federal	011-43288792 / 011-43287988
Sudamericana de Finanzas S.B.S.A.	Av. R. Saenz Peña 852 - Piso 4 A - C1035AAQ - Capital Federal	011-52185600
Trust Brokers S.B.S.A.	25 de Mayo 158 - PB - Of. 23 C.A.B.A	011-52185065 / 011-52185066/67

NUEVO BANCO DE SANTA FE S.A.

NUEVO BANCO DE SANTA FE S.A.	San Martín 715 -S2000CJI- Rosario	(0341) 4294200
------------------------------	-----------------------------------	----------------



Anexo IV. Capítulo XXIII de las Normas de la Comisión Nacional de Valores

1	Emisor:	Rosario Administradora Sociedad Fiduciaria S.A.		
2	Tipo de valor negociable emitido:	Valores de Deuda Fiduciaria y Certificados de Participación		
3	Fechas autorizaciones CNV:	Programa Global de Valores Fiduciarios ROSFID: resolución N°14.783 del 29 de abril de 2004, resolución N°15.036 del 10 de marzo de 2005, resolución N° 15.270 del 16 de diciembre de 2005, resolución N° 15.663 del 28 de junio de 2007, resolución N° 16.048 del 15 de Enero de 2009 y resolución N° 16.485 del 29 de diciembre de 2010. Serie ADVANTA II: Resolución del 15 de marzo de 2011.		
4	Monto autorizado del programa, cada serie y/o clase: Moneda: Programa/serie y/o clase:	Programa ROSFID: pesos - ADVANTA II: pesos Programa ROSFID: \$400.000.000 ADVANTA II: V/N \$ 13.946.367		
5	Fecha de colocación de cada serie y/o clase:	ADVANTA II: Desde el jueves 17/03/2011 hasta el martes 22/03/2011.		
6	Para el Programa y/o cada clase y/o serie: a) Monto colocado: b) Monto total en circulación:	ADVANTA II: \$ 13.946.367 ADVANTA II: \$ 13.946.367		
7	Precio de colocación de cada serie y/o clase (en %):	ADVANTA II - VDF: 101,8586%		
8	Tasa de interés de cada serie y/o clase: Fija Flotante Margen s/tasa flotante	VDF	CP	
		BADLAR + 300 Ptos 21 % < TNA < 14 %	Importe Remanente	
9	Fecha de vencimiento del programa y de cada serie y/o clase (en Meses)	ROSFID: 60 meses ADVANTA II: 17 meses		
10	Fecha de comienzo primer pago de interés y periodicidad en meses de cada serie y/o clase:	ADVANTA II: 20/05/2011 Periodicidad mensual		
11	Fecha comienzo primera amortización y periodicidad en meses de cada serie y/o clase:	ADVANTA II: 20/05/2011 Periodicidad mensual		
12	Detalle de amortización e interés			
	Fecha	20/01/2011	20/02/2011	20/03/2011
	Monto amortizado/interés s/condiciones de emisión	-	-	-
	Fecha	20/01/2011	20/02/2011	20/03/2011
	Monto amortizado/interés pagado real	-	-	-
13	Cotización	Bolsa de Comercio de Rosario		
14	Rescate anticipado - Cancelación - Conversión en Acciones			
15	Tipo de garantía del programa, cada serie y/o clase:			
16	Costos y gastos de emisión del programa, cada serie y/o clase (global y TIR)	Tasa de corte ADVANTA II VDF: 12,88%		
17	Otros datos			
18	Fecha de Publicación del prospecto y/o suplementos	Programa ROSFID: 14/09/04, 18/03/05, 27/12/05, 28/08/2007, 23/01/2009 y 11/01/2011 Boletín Diario de la Bolsa de Comercio de Rosario ADVANTA II: 16/03/2011 Boletín Diario de la Bolsa de Comercio de Rosario		
19	Observaciones			
	Fiduciario	Rosario Administradora Sociedad Fiduciaria S.A.		
	Fiduciante	Advanta Semillas S.A.I.C.		
	Activos Fideicomitidos	Créditos comerciales otorgados por el Fiduciante, derivados de la venta de semillas a distribuidores, instrumentados en: a) cheques de pago diferido y facturas en pesos con sus respectivos remitos, b) facturas en dólares estadounidenses con sus respectivos remitos, y c) el producido de las inversiones de los fondos liquidos disponibles.		
	Precio de Transferencia del activo	Como contraprestación por la cesión de los Créditos, el Fiduciario ha abonado al Fiduciante un importe igual al producido de la colocación de los títulos valores neto de gastos imputables a tal colocación y de las sumas necesarias a fin de constituir el Fondo de Gastos y el Fondo de Liquidez.		

Anexo IV. Capítulo XXIII de las Normas de la Comisión Nacional de Valores

1	Emisor:	Rosario Administradora Sociedad Fiduciaria S.A.		
2	Tipo de valor negociable emitido:	Valor de Deuda Fiduciaria Clase A, Valor de Deuda Fiduciaria Clase B y Certificados de Participación		
3	Fechas autorizaciones CNV:	Programa Global de Valores Fiduciarios ROSFID: resolución N°14.783 del 29 de abril de 2004, resolución N°15.036 del 10 de marzo de 2005, resolución N° 15.270 del 16 de diciembre de 2005, resolución N° 15.663 del 28 de junio de 2007, resolución N° 16.048 del 15 de Enero de 2009 y resolución N° 16.485 del 29 de diciembre de 2010. Serie TKT IV: Resolución del 25 de septiembre de 2008.		
4	Monto autorizado del programa, cada serie y/o clase: Moneda: Programa/serie y/o clase:	Programa ROSFID: pesos - Serie TKT IV: Pesos Programa ROSFID: \$400.000.000 TKT IV: V/N \$ 5.968.223		
5	Fecha de colocación de cada serie y/o clase:	TKT IV: Desde el lunes 29/09/08 hasta el viernes 03/10/08.		
6	Para el Programa y/o cada clase y/o serie: a) Monto colocado: b) Monto total en circulación:	TKT IV: 5.968.152 TKT IV: 5.968.152		
7	Precio de colocación de cada serie y/o clase (en %):	TKT IV - VDF A: 97,4237% TKT IV - VDF B: 93,1754% TKT IV - CP: 100,0000%		
8	Tasa de interés de cada serie y/o clase: Fija Flotante Margen s/tasa flotante	VDF A	VDF B	CP
		BADLAR + 450 Ptos 18% < TNA < 25 %	BADLAR + 750 Ptos 21 % < TNA < 28 %	Importe Remanente
9	Fecha de vencimiento del programa y de cada serie y/o clase (en Meses)	ROSFID: 60 meses TKT IV: 66 meses		
10	Fecha de comienzo primer pago de interés y periodicidad en meses de cada serie y/o clase:	TKT IV: 20/11/2008 Periodicidad Mensual		
11	Fecha comienzo primera amortización y periodicidad en meses de cada serie y/o clase:	TKT IV: 20/11/2008 Periodicidad Mensual		
12	Detalle de amortización e interés			
	Fecha	20/01/2011		
	Monto amortizado/interés s/condiciones de emisión	75.566,00		
	Fecha	20/01/2011		
	Monto amortizado/interés pagado real	63.773,00		
13	Cotización	Bolsa de Comercio de Rosario - Mercado Abierto Electrónico		
14	Rescate anticipado - Cancelación - Conversión en Acciones	Liquidación anticipada al 31/01/2011		
15	Tipo de garantía del programa, cada serie y/o clase:			
16	Costos y gastos de emisión del programa, cada serie y/o clase (global y TIR)	Tasa de corte TKT IV VDF Clase A: 22,50% Tasa de corte TKT IV VDF Clase B: 23,90%		
17	Otros datos			
18	Fecha de Publicación del prospecto y/o suplementos	Programa ROSFID: 14/09/04, 18/03/05, 27/12/05, 28/08/07, 23/01/09 y 11/01/2011 Boletín Diario de la Bolsa de Comercio de Rosario TKT IV: 26/09/08 Boletín Diario de la Bolsa de Comercio de Rosario		
19	Observaciones			
	Fiduciario	Rosario Administradora Sociedad Fiduciaria S.A.		
	Fiduciante	TKT Sociedad Anónima		
	Activos Fideicomitidos	Créditos Personales originados por el Fiduciante.		
	Precio de Transferencia del activo	Como contraprestación por la cesión de los Créditos, el Fiduciario ha abonado al Fiduciante un importe igual al producido de la colocación de los títulos valores neto de gastos imputables a tal colocación y de las sumas necesarias a fin de constituir el Fondo de Gastos y de Liquidez.		



Anexo IV. Capítulo XXIII de las Normas de la Comisión Nacional de Valores

1	Emisor:	Rosario Administradora Sociedad Fiduciaria S.A.			
2	Tipo de valor negociable emitido:	Valor de Deuda Fiduciaria Clase A, Valor de Deuda Fiduciaria Clase B, Valor de Deuda Fiduciaria Clase C y Certificados de Participación			
3	Fechas autorizaciones CNV:	Programa Global de Valores Fiduciarios ROSFID: resolución N°14.783 del 29 de abril de 2004, resolución N°15.036 del 10 de marzo de 2005, resolución N° 15.270 del 16 de diciembre de 2005, resolución N° 15.663 del 28 de junio de 2007, resolución N° 16.048 del 15 de Enero de 2009 y resolución N° 16.485 del 29 de diciembre de 2010. Serie FIDEBICA XV: resolución del 7 de febrero de 2011.			
4	Monto autorizado del programa, cada serie y/o clase: Moneda: Programa/serie y/o clase:	Programa ROSFID: pesos - Serie FIDEBICA XV: Pesos Programa ROSFID: \$400.000.000 FIDEBICA XV: VN \$ 30.708.718			
5	Fecha de colocación de cada serie y/o clase:	FIDEBICA XV: Desde el miércoles 09/02/11 hasta el martes 15/02/11			
6	Para el Programa y/o cada clase y/o serie: a) Monto colocado: b) Monto total en circulación:	FIDEBICA XV: 30.708.718 FIDEBICA XV: 30.708.718			
7	Precio de colocación de cada serie y/o clase (en %):	FIDEBICA XV - VDF A: 101,8863% FIDEBICA XV - VDF B: 101,0912% FIDEBICA XV - VDF C: 99,6312% FIDEBICA XV - CP: 100%			
8	Tasa de interés de cada serie y/o clase: Flotante Margen s/tasa flotante	VDF A	VDF B	VDF C	CP
		BADLAR+350 Pts	BADLAR+550 Pts	BADLAR+650 Pts	Importe Remanente
		14,5%<TNA<22%	16,5%<TNA<25%	20,5%<TNA<27%	
9	Fecha de vencimiento del programa y de cada serie y/o clase (en Meses)	ROSFID: 60 meses FIDEBICA XV: 49 meses			
10	Fecha de comienzo primer pago de interés y periodicidad en meses de cada serie y/o clase:	FIDEBICA XV: 20/02/2011 Periodicidad Mensual			
11	Fecha comienzo primera amortización y periodicidad en meses de cada serie y/o clase:	FIDEBICA XV: 20/02/2011 Periodicidad Mensual			
12	Detalle de amortización e interés				
	Fecha	20/01/2011	20/02/2011	20/03/2011	
	Monto amortizado/interés s/condiciones de emisión	-	3.494.374,00	2.395.699,00	
	Fecha	20/01/2011	21/02/2011	21/03/2011	
	Monto amortizado/interés pagado real	-	3.496.964,12	2.475.083,67	
13	Cotización	Bolsa de Comercio de Rosario - Bolsa de Comercio de Santa Fe - Mercado Abierto Electrónico			
14	Rescate anticipado - Cancelación - Conversión en Acciones				
15	Tipo de garantía del programa, cada serie y/o clase:				
16	Costos y gastos de emisión del programa, cada serie y/o clase (global y TIR)	Tasa de corte FIDEBICA XV VDF Clase A: 13,30% Tasa de corte FIDEBICA XV VDF Clase B: 16,50% Tasa de corte FIDEBICA XV VDF Clase C: 20,90%			
17	Otros datos				
18	Fecha de Publicación del prospecto y/o suplementos	Programa ROSFID: 14/09/04, 18/03/05, 27/12/05, 28/08/07, 23/01/09 y 11/01/2011 Boletín Diario de la Bolsa de Comercio de Rosario FIDEBICA XIV: 12/11/2010 Boletín Diario de la Bolsa de Comercio de Rosario			
19	Observaciones				
	Fiduciario	Rosario Administradora Sociedad Fiduciaria S.A.			
	Fiduciantes	Bica Cooperativa de Emprendimientos Múltiples Ltda. Y Asoc. Mutual de asociados de Bica Cooperativa de Emprendimientos Múltiples Ltda.			
	Activos Fideicomitidos	Créditos de Consumo y Personales originados y/o adquiridos por los Fiduciantes.			
	Precio de Transferencia del activo	Como contraprestación por la cesión de los Créditos, el Fiduciario ha abonado a los Fiduciantes un importe igual al producido de la colocación de los títulos valores neto de gastos imputables a tal colocación y de las sumas necesarias a fin de constituir el Fondo de Liquidez.			

Anexo IV. Capítulo XXIII de las Normas de la Comisión Nacional de Valores

1	Emisor:	Rosario Administradora Sociedad Fiduciaria S.A.			
2	Tipo de valor negociable emitido:	Valor de Deuda Fiduciaria Clase A, Valor de Deuda Fiduciaria Clase B, Valor de Deuda Fiduciaria Clase C y Certificados de Participación			
3	Fechas autorizaciones CNV:	Programa Global de Valores Fiduciarios ROSFID: resolución N°14.783 del 29 de abril de 2004, resolución N°15.036 del 10 de marzo de 2005, resolución N° 15.270 del 16 de diciembre de 2005, resolución N° 15.663 del 28 de junio de 2007, resolución N° 16.048 del 15 de Enero de 2009 y resolución N° 16.485 del 29 de diciembre de 2010. Serie FIDEBICA XIV: resolución del 11 de noviembre de 2010.			
4	Monto autorizado del programa, cada serie y/o clase: Moneda: Programa/serie y/o clase:	Programa ROSFID: pesos - Serie FIDEBICA XIV: Pesos Programa ROSFID: \$400.000.000 FIDEBICA XIV: VN \$ 29.940.724			
5	Fecha de colocación de cada serie y/o clase:	FIDEBICA XIV: Desde el lunes 15/11/10 hasta el martes 23/11/10			
6	Para el Programa y/o cada clase y/o serie: a) Monto colocado: b) Monto total en circulación:	FIDEBICA XIV: 29.940.724 FIDEBICA XIV: 29.940.724			
7	Precio de colocación de cada serie y/o clase (en %):	FIDEBICA XIV - VDF A: 101,1201% FIDEBICA XIV - VDF B: 99,4622% FIDEBICA XIV - VDF C: 98,9403% FIDEBICA XIV - CP: 100%			
8	Tasa de interés de cada serie y/o clase: Flotante Margen s/tasa flotante	VDF A	VDF B	VDF C	CP
		BADLAR+350 Pts	BADLAR+550 Pts	BADLAR+650 Pts	Importe Remanente
		14,5%<TNA<23%	16,5%<TNA<26%	20,5%<TNA<28%	
9	Fecha de vencimiento del programa y de cada serie y/o clase (en Meses)	ROSFID: 60 meses FIDEBICA XIV: 49 meses			
10	Fecha de comienzo primer pago de interés y periodicidad en meses de cada serie y/o clase:	FIDEBICA XIV: 20/12/2010 Periodicidad Mensual			
11	Fecha comienzo primera amortización y periodicidad en meses de cada serie y/o clase:	FIDEBICA XIV: 20/12/2010 Periodicidad Mensual			
12	Detalle de amortización e interés				
	Fecha	20/01/2011	20/02/2011	20/03/2011	
	Monto amortizado/interés s/condiciones de emisión	2.353.347,00	1.918.303,00	1.571.339,00	
	Fecha	20/01/2011	21/02/2011	21/03/2011	
	Monto amortizado/interés pagado real	2.610.564,33	2.097.326,50	1.772.763,56	
13	Cotización	Bolsa de Comercio de Rosario - Bolsa de Comercio de Santa Fe - Mercado Abierto Electrónico			
14	Rescate anticipado - Cancelación - Conversión en Acciones				
15	Tipo de garantía del programa, cada serie y/o clase:				
16	Costos y gastos de emisión del programa, cada serie y/o clase (global y TIR)	Tasa de corte FIDEBICA XIV VDF Clase A: 13,19% Tasa de corte FIDEBICA XIV VDF Clase B: 17,00% Tasa de corte FIDEBICA XIV VDF Clase C: 20,50%			
17	Otros datos				
18	Fecha de Publicación del prospecto y/o suplementos	Programa ROSFID: 14/09/04, 18/03/05, 27/12/05, 28/08/07, 23/01/09 y 11/01/2011 Boletín Diario de la Bolsa de Comercio de Rosario FIDEBICA XIV: 12/11/2010 Boletín Diario de la Bolsa de Comercio de Rosario			
19	Observaciones				
	Fiduciario	Rosario Administradora Sociedad Fiduciaria S.A.			
	Fiduciantes	Bica Cooperativa de Emprendimientos Múltiples Ltda. Y Asoc. Mutual de asociados de Bica Cooperativa de Emprendimientos Múltiples Ltda.			
	Activos Fideicomitidos	Créditos de Consumo y Personales originados y/o adquiridos por los Fiduciantes.			
	Precio de Transferencia del activo	Como contraprestación por la cesión de los Créditos, el Fiduciario ha abonado a los Fiduciantes un importe igual al producido de la colocación de los títulos valores neto de gastos imputables a tal colocación y de las sumas necesarias a fin de constituir el Fondo de Liquidez.			



Anexo IV. Capítulo XXIII de las Normas de la Comisión Nacional de Valores

1	Emisor:	Rosario Administradora Sociedad Fiduciaria S.A.			
2	Tipo de valor negociable emitido:	Valor de Deuda Fiduciaria Clase A, Valor de Deuda Fiduciaria Clase B, Valor de Deuda Fiduciaria Clase C y Certificados de Participación			
3	Fechas autorizaciones CNV:	Programa Global de Valores Fiduciarios ROSFID: resolución N°14.783 del 29 de abril de 2004, resolución N°15.036 del 10 de marzo de 2005, resolución N° 15.270 del 16 de diciembre de 2005, resolución N° 15.663 del 28 de junio de 2007, resolución N° 16.048 del 15 de Enero de 2009 y resolución N° 16.485 del 29 de diciembre de 2010. Serie FIDEBICA XIII: Resolución del 30 de agosto de 2010.			
4	Monto autorizado del programa, cada serie y/o clase: Moneda: Programa/serie y/o clase:	Programa ROSFID: pesos - Serie FIDEBICA XIII: Pesos Programa ROSFID: \$400.000.000 FIDEBICA XIII: VN \$ 28.035.628			
5	Fecha de colocación de cada serie y/o clase:	FIDEBICA XIII: Desde el miércoles 01/09/10 hasta el martes 07/09/10			
6	Para el Programa y/o cada clase y/o serie: a) Monto colocado: b) Monto total en circulación:	FIDEBICA XIII: 28.035.628 FIDEBICA XIII: 28.035.628			
7	Precio de colocación de cada serie y/o clase (en %):	FIDEBICA XIII - VDF A: 100,5980% FIDEBICA XIII - VDF B: 99,0738% FIDEBICA XIII - VDF C: 101,6187% FIDEBICA XIII - CP: 100%			
8	Tasa de interés de cada serie y/o clase: Flotante Margen s/tasa flotante	VDF A	VDF B	VDF C	CP
		BADLAR+350 Pts	BADLAR+550 Pts	BADLAR+650 Pts	Importe Remanente
		14,5%<TNA<23%	16,5%<TNA<26%	20,5%<TNA<28%	
9	Fecha de vencimiento del programa y de cada serie y/o clase (en Meses)	ROSFID: 60 meses FIDEBICA XIII: 45 meses			
10	Fecha de comienzo primer pago de interés y periodicidad en meses de cada serie y/o clase:	FIDEBICA XIII: 20/10/2010 Periodicidad Mensual			
11	Fecha comienzo primera amortización y periodicidad en meses de cada serie y/o clase:	FIDEBICA XIII: 20/10/2010 Periodicidad Mensual			
12	Detalle de amortización e interés				
	Fecha	20/01/2011	20/02/2011	20/03/2011	
	Monto amortizado/interés s/condiciones de emisión	1.702.585,00	1.346.000,00	1.348.135,00	
	Fecha	20/01/2011	21/02/2011	21/03/2011	
	Monto amortizado/interés pagado real	1.913.611,82	1.587.624,20	1.408.628,53	
13	Cotización	Bolsa de Comercio de Rosario - Bolsa de Comercio de Santa Fe - Mercado Abierto Electrónico			
14	Rescate anticipado - Cancelación - Conversión en Acciones				
15	Tipo de garantía del programa, cada serie y/o clase:				
16	Costos y gastos de emisión del programa, cada serie y/o clase (global y TIR)	Tasa de corte FIDEBICA XIII VDF Clase A: 12,90% Tasa de corte FIDEBICA XIII VDF Clase B: 17,00% Tasa de corte FIDEBICA XIII VDF Clase C: 19,25%			
17	Otros datos				
18	Fecha de Publicación del prospecto y/o suplementos	Programa ROSFID: 14/09/04, 18/03/05, 27/12/05, 28/08/07, 23/01/09 y 11/01/2011 Boletín Diario de la Bolsa de Comercio de Rosario FIDEBICA XIII: 31/08/2010 Boletín Diario de la Bolsa de Comercio de Rosario			
19	Observaciones				
	Fiduciario	Rosario Administradora Sociedad Fiduciaria S.A.			
	Fiduciantes	Bica Cooperativa de Emprendimientos Múltiples Ltda. Y Asoc. Mutual de asociados de Bica Cooperativa de Emprendimientos Múltiples Ltda.			
	Activos Fideicomitidos	Créditos de Consumo y Personales originados y/o adquiridos por los Fiduciantes.			
	Precio de Transferencia del activo	Como contraprestación por la cesión de los Créditos, el Fiduciario ha abonado a los Fiduciantes un importe igual al producido de la colocación de los títulos valores neto de gastos imputables a tal colocación y de las sumas necesarias a fin de constituir el Fondo de Liquidez.			

Anexo IV. Capítulo XXIII de las Normas de la Comisión Nacional de Valores

1	Emisor:	Rosario Administradora Sociedad Fiduciaria S.A.			
2	Tipo de valor negociable emitido:	Valor de Deuda Fiduciaria Clase A, Valor de Deuda Fiduciaria Clase B, Valor de Deuda Fiduciaria Clase C y Certificados de Participación			
3	Fechas autorizaciones CNV:	Programa Global de Valores Fiduciarios ROSFID: resolución N°14.783 del 29 de abril de 2004, resolución N°15.036 del 10 de marzo de 2005, resolución N° 15.270 del 16 de diciembre de 2005, resolución N° 15.663 del 28 de junio de 2007, resolución N° 16.048 del 15 de Enero de 2009 y resolución N° 16.485 del 29 de diciembre de 2010. Serie FIDEBICA XII: Resolución del 17 de julio de 2010.			
4	Monto autorizado del programa, cada serie y/o clase: Moneda: Programa/serie y/o clase:	Programa ROSFID: pesos - Serie FIDEBICA XII: Pesos Programa ROSFID: \$400.000.000 FIDEBICA XII: VN \$ 35.477.262			
5	Fecha de colocación de cada serie y/o clase:	FIDEBICA XII: Desde el lunes 12/07/10 hasta el lunes 19/07/10			
6	Para el Programa y/o cada clase y/o serie: a) Monto colocado: b) Monto total en circulación:	FIDEBICA XII: 35.477.262 FIDEBICA XII: 35.477.262			
7	Precio de colocación de cada serie y/o clase (en %):	FIDEBICA XII - VDF A: 100,8756% FIDEBICA XII - VDF B: 97,7131% FIDEBICA XII - VDF C: 100,6939% FIDEBICA XII - CP: 100,00%			
8	Tasa de interés de cada serie y/o clase: Flotante Margen s/tasa flotante	VDF A	VDF B	VDF C	CP
		BADLAR+400 Pts	BADLAR+600 Pts	BADLAR+700 Pts	Importe Remanente
		14%<TNA<23%	16%<TNA<26%	20%<TNA<28%	
9	Fecha de vencimiento del programa y de cada serie y/o clase (en Meses)	ROSFID: 60 meses FIDEBICA XII: 44 meses			
10	Fecha de comienzo primer pago de interés y periodicidad en meses de cada serie y/o clase:	FIDEBICA XII: 20/08/2010 Periodicidad Mensual			
11	Fecha comienzo primera amortización y periodicidad en meses de cada serie y/o clase:	FIDEBICA XII: 20/08/2010 Periodicidad Mensual			
12	Detalle de amortización e interés				
	Fecha	20/01/2011	20/02/2011	20/03/2011	
	Monto amortizado/interés s/condiciones de emisión	1.554.509,00	1.312.026,00	1.143.655,00	
	Fecha	20/01/2011	21/02/2011	21/03/2011	
	Monto amortizado/interés pagado real	1.683.760,37	1.506.147,64	1.372.093,34	
13	Cotización	Bolsa de Comercio de Rosario - Bolsa de Comercio de Santa Fe - MAE			
14	Rescate anticipado - Cancelación - Conversión en Acciones				
15	Tipo de garantía del programa, cada serie y/o clase:				
16	Costos y gastos de emisión del programa, cada serie y/o clase (global y TIR)	Tasa de corte FIDEBICA XII VDF Clase A: 12,70% Tasa de corte FIDEBICA XII VDF Clase B: 17,95% Tasa de corte FIDEBICA XII VDF Clase C: 18,75%			
17	Otros datos				
18	Fecha de Publicación del prospecto y/o suplementos	Programa ROSFID: 14/09/04, 18/03/05, 27/12/05, 28/08/07, 23/01/09 y 11/01/2011 Boletín Diario de la Bolsa de Comercio de Rosario FIDEBICA XII: 08/07/2010 Boletín Diario de la Bolsa de Comercio de Rosario			
19	Observaciones				
	Fiduciario	Rosario Administradora Sociedad Fiduciaria S.A.			
	Fiduciantes	Bica Cooperativa de Emprendimientos Múltiples Ltda. Y Asoc. Mutual de asociados de Bica Cooperativa de Emprendimientos Múltiples Ltda.			
	Activos Fideicomitidos	Créditos de Consumo y Personales originados y/o adquiridos por los Fiduciantes.			
	Precio de Transferencia del activo	Como contraprestación por la cesión de los Créditos, el Fiduciario ha abonado a los Fiduciantes un importe igual al producido de la colocación de los títulos valores neto de gastos imputables a tal colocación y de las sumas necesarias a fin de constituir el Fondo de Liquidez.			



Anexo IV. Capítulo XXIII de las Normas de la Comisión Nacional de Valores

1	Emisor:	Rosario Administradora Sociedad Fiduciaria S.A.			
2	Tipo de valor negociable emitido:	Valor de Deuda Fiduciaria Clase A, Valor de Deuda Fiduciaria Clase B, Valor de Deuda Fiduciaria Clase C y Certificados de Participación			
3	Fechas autorizaciones CNV:	Programa Global de Valores Fiduciarios ROSFID: resolución N°14.783 del 29 de abril de 2004, resolución N°15.036 del 10 de marzo de 2005, resolución N° 15.270 del 16 de diciembre de 2005, resolución N° 15.663 del 28 de junio de 2007, resolución N° 16.048 del 15 de Enero de 2009 y resolución N° 16.485 del 29 de diciembre de 2010. Serie FIDEBICA XI: Resolución del 29 de abril de 2010.			
4	Monto autorizado del programa, cada serie y/o clase: Moneda: Programa/serie y/o clase:	Programa ROSFID: pesos - Serie FIDEBICA XI: Pesos Programa ROSFID: \$400.000.000 FIDEBICA XI: V/N \$ 29.744.620			
5	Fecha de colocación de cada serie y/o clase:	FIDEBICA XI: Desde el jueves 06/05/10 hasta el miércoles 12/05/10			
6	Para el Programa y/o cada clase y/o serie: a) Monto colocado: b) Monto total en circulación:	FIDEBICA XI: 29.744.620 FIDEBICA XI: 29.744.620			
7	Precio de colocación de cada serie y/o clase (en %):	FIDEBICA XI - VDF A: 103,5329% FIDEBICA XI - VDF B: 101,3041% FIDEBICA XI - VDF C: 104,8053% FIDEBICA XI - CP: 100,00%			
8	Tasa de interés de cada serie y/o clase: Flotante Margen s/tasa flotante	VDF A	VDF B	VDF C	CP
		BADLAR+400 Pts	BADLAR+600 Pts	BADLAR+700 Pts	Importe Remanente
		15%<TNA<25%	17%<TNA<28%	21%<TNA<30%	
9	Fecha de vencimiento del programa y de cada serie y/o clase (en Meses)	ROSFID: 60 meses FIDEBICA XI: 43 meses			
10	Fecha de comienzo primer pago de interés y periodicidad en meses de cada serie y/o clase:	FIDEBICA XI: 20/05/2010 Periodicidad Mensual			
11	Fecha comienzo primera amortización y periodicidad en meses de cada serie y/o clase:	FIDEBICA XI: 20/05/2010 Periodicidad Mensual			
12	Detalle de amortización e interés				
	Fecha	20/01/2011	20/02/2011	20/03/2011	
	Monto amortizado/interés s/condiciones de emisión	1.003.876,00	868.213,00	796.273,00	
	Fecha	20/01/2011	21/02/2011	21/03/2011	
	Monto amortizado/interés pagado real	997.768,52	927.586,94	746.083,61	
13	Cotización	Bolsa de Comercio de Rosario - Bolsa de Comercio de Santa Fe - MAE			
15	Tipo de garantía del programa, cada serie y/o clase:				
16	Costos y gastos de emisión del programa, cada serie y/o clase (global y TIR)	Tasa de corte FIDEBICA XI VDF Clase A: 11,20% Tasa de corte FIDEBICA XI VDF Clase B: 17,95% Tasa de corte FIDEBICA XI VDF Clase C: 18,40%			
17	Otros datos				
18	Fecha de Publicación del prospecto y/o suplementos	Programa ROSFID: 14/09/04, 18/03/05, 27/12/05, 28/08/07, 23/01/09 y 11/01/2011 Boletín Diario de la Bolsa de Comercio de Rosario FIDEBICA XI: 05/05/2010 Boletín Diario de la Bolsa de Comercio de Rosario			
19	Observaciones				
Fiduciario		Rosario Administradora Sociedad Fiduciaria S.A.			
Fiduciantes		Bica Cooperativa de Emprendimientos Múltiples Ltda. Y Asoc. Mutual de asociados de Bica Cooperativa de Emprendimientos Múltiples Ltda.			
Activos Fideicomitidos		Créditos de Consumo y Personales originados y/o adquiridos por los Fiduciantes.			
Precio de Transferencia del activo		Como contraprestación por la cesión de los Créditos, el Fiduciario ha abonado a los Fiduciantes un importe igual al producido de la colocación de los títulos valores neto de gastos imputables a tal colocación y de las sumas necesarias a fin de constituir el Fondo de Liquidez.			

Anexo IV. Capítulo XXIII de las Normas de la Comisión Nacional de Valores

1	Emisor:	Rosario Administradora Sociedad Fiduciaria S.A.			
2	Tipo de valor negociable emitido:	Valor de Deuda Fiduciaria y Certificados de Participación			
3	Fechas autorizaciones CNV:	Programa Global de Valores Fiduciarios ROSFID: resolución N°14.783 del 29 de abril de 2004, resolución N°15.036 del 10 de marzo de 2005, resolución N° 15.270 del 16 de diciembre de 2005, resolución N° 15.663 del 28 de junio de 2007, resolución N° 16.048 del 15 de Enero de 2009 y resolución N° 16.485 del 29 de diciembre de 2010. Serie RIZOBACTER II: Resolución del 30 de diciembre de 2010.			
4	Monto autorizado del programa, cada serie y/o clase: Moneda: Programa/serie y/o clase:	Programa ROSFID: pesos - Serie RIZOBACTER II: Pesos Programa ROSFID: \$400.000.000 RIZOBACTER II: V/N \$ 13.712.023			
5	Fecha de colocación de cada serie y/o clase:	RIZOBACTER II: Desde el martes 04/01/11 hasta el martes 11/01/11.			
6	Para el Programa y/o cada clase y/o serie: a) Monto colocado: b) Monto total en circulación:	RIZOBACTER II: \$13.712.023 RIZOBACTER II: \$13.712.023			
7	Precio de colocación de cada serie y/o clase (en %):	RIZOBACTER II - VDF: 101,3772 RIZOBACTER II - CP: 100			
8	Tasa de interés de cada serie y/o clase: Fija Flotante Margen s/tasa flotante	VDF	CP		
		BADLAR + 300 Ptos	Importe remanente		
		14 % < TNA < 18 %			
9	Fecha de vencimiento del programa y de cada serie y/o clase (en Meses)	ROSFID: 60 meses RIZOBACTER II: 12 meses			
10	Fecha de comienzo primer pago de interés y periodicidad en meses de cada serie y/o clase:	RIZOBACTER II: 14/06/2011			
11	Fecha comienzo primera amortización y periodicidad en meses de cada serie y/o clase:	RIZOBACTER II: 14/06/2011			
12	Detalle de amortización e interés				
	Fecha				
	Monto amortizado/interés s/condiciones de emisión				
	Fecha				
	Monto amortizado/interés pagado real				
13	Cotización				
14	Rescate anticipado - Cancelación - Conversión en Acciones				
15	Tipo de garantía del programa, cada serie y/o clase:				
16	Costos y gastos de emisión del programa, cada serie y/o clase (global y TIR)	Tasa de corte RIZOBACTER II VDF: 13,70%			
17	Otros datos				
18	Fecha de Publicación del prospecto y/o suplementos	Programa ROSFID: 14/09/04, 18/03/05, 27/12/05, 28/08/07, 23/01/09 y 11/01/2011 Boletín Diario de la Bolsa de Comercio de Rosario RIZOBACTER II: 03/01/11 Boletín Diario de la B.C.R.			
19	Observaciones				
Fiduciario		Rosario Administradora Sociedad Fiduciaria S.A.			
Fiduciante		Rizobacter Argentina S.A.			
Activos Fideicomitidos		Créditos comerciales otorgados por el Fiduciante instrumentados en Cheques de pago diferido			
Precio de Transferencia del activo		Como contraprestación por la cesión de los Créditos, el Fiduciario abonará al Fiduciante un importe igual al producido de la colocación de los títulos valores neto de gastos imputables a tal colocación y de las sumas necesarias a fin de constituir el Fondo de Gastos y de Liquidez.			



Anexo IV. Capítulo XXIII de las Normas de la Comisión Nacional de Valores

1	Emisor:	Rosario Administradora Sociedad Fiduciaria S.A.		
2	Tipo de valor negociable emitido:	Valor de Deuda Fiduciaria Clase A, Valor de Deuda Fiduciaria Clase B y Certificados de Participación		
3	Fechas autorizaciones CNV:	Programa Global de Valores Fiduciarios ROSFID: resolución N°14.783 del 29 de abril de 2004, resolución N°15.036 del 10 de marzo de 2005, resolución N° 15.270 del 16 de diciembre de 2005, resolución N° 15.663 del 28 de junio de 2007, resolución N° 16.048 del 15 de Enero de 2009 y resolución N° 16.485 del 29 de diciembre de 2010. Serie PROFINSA II: Resolución del 29 de diciembre de 2010.		
4	Monto autorizado del programa, cada serie y/o clase: Moneda: Programa/serie y/o clase:	Programa ROSFID: pesos - Serie PROFINSA II: Pesos Programa ROSFID: \$400.000.000 PROFINSA II: V/N \$ 12.365.382		
5	Fecha de colocación de cada serie y/o clase:	PROFINSA II: Desde el lunes 10/01/11 hasta el miércoles 19/01/11.		
6	Para el Programa y/o cada clase y/o serie: a) Monto colocado: b) Monto total en circulación:	PROFINSA II: 12.365.382 PROFINSA II: 12.365.382		
7	Precio de colocación de cada serie y/o clase (en %):	PROFINSA II - VDF A: 105,1632% PROFINSA II - VDF B: 102,9769% PROFINSA II - CP: adjudicados al Fiduciante como parte de pago de la cartera		
8	Tasa de interés de cada serie y/o clase: Fija Flotante Margen s/tasa flotante	VDF A	VDF B	CP
		BADLAR + 300 Ptos	BADLAR + 500 Ptos	Importe Remanente
		14 % < TNA < 21 %	16,00 % < TNA < 24 %	
9	Fecha de vencimiento del programa y de cada serie y/o clase (en Meses)	ROSFID: 60 meses PROFINSA II: 57 meses		
10	Fecha de comienzo primer pago de interés y periodicidad en meses de cada serie y/o clase:	PROFINSA II: 30/01/2011 Periodicidad Mensual		
11	Fecha comienzo primera amortización y periodicidad en meses de cada serie y/o clase:	PROFINSA II: 30/01/2011 Periodicidad Mensual		
12	Detalle de amortización e interés			
	Fecha	30/01/2011	20/02/2011	20/03/2011
	Monto amortizado/interés s/condiciones de emisión	1.694.182,98	516.433,52	517.724,41
	Fecha	31/01/2011	21/02/2011	21/03/2011
	Monto amortizado/interés pagado real	1.824.220,41	551.715,85	522.906,24
13	Cotización	Bolsa de Comercio de Rosario - Mercado Abierto Electrónico		
14	Rescate anticipado - Cancelación - Conversión en Acciones			
15	Tipo de garantía del programa, cada serie y/o clase:			
16	Costos y gastos de emisión del programa, cada serie y/o clase (global y TIR)	Tasa de corte PROFINSA II VDF Clase A: 14,25% Tasa de corte PROFINSA II VDF Clase B: 20%		
17	Otros datos			
18	Fecha de Publicación del prospecto y/o suplementos	Programa ROSFID: 14/09/04, 18/03/05, 27/12/05, 28/08/07, 23/01/09 y 11/01/2011 Boletín Diario de la Bolsa de Comercio de Rosario PROFINSA II: 05/01/11 Boletín Diario de la Bolsa de Comercio de Rosario		
19	Observaciones			
	Fiduciario	Rosario Administradora Sociedad Fiduciaria S.A.		
	Fiduciante	Productos Financieros S.A.		
	Activos Fideicomitidos	Créditos Personales originados y/o adquiridos por el Fiduciante.		
	Precio de Transferencia del activo	Como contraprestación por la cesión de los Créditos, el Fiduciario ha abonado al Fiduciante un importe igual al producido de la colocación de los títulos valores neto de gastos imputables a tal colocación y de las sumas necesarias a fin de constituir el Fondo de Liquidez.		

Anexo IV. Capítulo XXIII de las Normas de la Comisión Nacional de Valores

1	Emisor:	Rosario Administradora Sociedad Fiduciaria S.A.		
2	Tipo de valor negociable emitido:	Valor de Deuda Fiduciaria y Certificados de Participación		
3	Fechas autorizaciones CNV:	Programa Global de Valores Fiduciarios ROSFID: resolución N°14.783 del 29 de abril de 2004, resolución N°15.036 del 10 de marzo de 2005, resolución N° 15.270 del 16 de diciembre de 2005, resolución N° 15.663 del 28 de junio de 2007, resolución N° 16.048 del 15 de Enero de 2009 y resolución N° 16.485 del 29 de diciembre de 2010. Serie RED SURCOS I: Resolución del 22 de julio de 2010.		
4	Monto autorizado del programa, cada serie y/o clase: Moneda: Programa/serie y/o clase:	Programa ROSFID: pesos - Serie RED SURCOS I: Pesos Programa ROSFID: \$400.000.000 RED SURCOS I: V/N \$ 20.941.512		
5	Fecha de colocación de cada serie y/o clase:	RED SURCOS I: Desde el miércoles 28/07/10 hasta el martes 03/08/10.		
6	Para el Programa y/o cada clase y/o serie: a) Monto colocado: b) Monto total en circulación:	RED SURCOS I: 20.941.512 RED SURCOS I: 20.941.512		
7	Precio de colocación de cada serie y/o clase (en %):	RED SURCOS I - VDF: 101,0086% RED SURCOS I - CP: 100%		
8	Tasa de interés de cada serie y/o clase: Fija Flotante Margen s/tasa flotante	VDF	CP	
		BADLAR + 400 Ptos	Importe remanente	
		15 % < TNA < 25 %		
9	Fecha de vencimiento del programa y de cada serie y/o clase (en Meses)	ROSFID: 60 meses RED SURCOS I: 18 meses		
10	Fecha de comienzo primer pago de interés y periodicidad en meses de cada serie y/o clase:	RED SURCOS I: 15/11/2011 mensual		
11	Fecha comienzo primera amortización y periodicidad en meses de cada serie y/o clase:	RED SURCOS I: 15/11/2011 mensual		
12	Detalle de amortización e interés			
	Fecha	15/01/2011	15/02/2011	15/03/2011
	Monto amortizado/interés s/condiciones de emisión	-	-	-
	Fecha	15/01/2011	15/02/2011	15/03/2011
	Monto amortizado/interés pagado real	-	-	-
13	Cotización	Bolsa de Comercio de Rosario - Mercado Abierto Electrónico		
14	Rescate anticipado - Cancelación - Conversión en Acciones			
15	Tipo de garantía del programa, cada serie y/o clase:			
16	Costos y gastos de emisión del programa, cada serie y/o clase (global y TIR)	Tasa de corte RED SURCOS I VDF: 14,95%		
17	Otros datos			
18	Fecha de Publicación del prospecto y/o suplementos	Programa ROSFID: 14/09/04, 18/03/05, 27/12/05, 28/08/07, 23/01/09 y 11/01/2011 Boletín Diario de la Bolsa de Comercio de Rosario RED SURCOS I: 27/07/10 Boletín Diario de la B.C.R.		
19	Observaciones			
	Fiduciario	Rosario Administradora Sociedad Fiduciaria S.A.		
	Fiduciante	Red Surcos S.A.		
	Activos Fideicomitidos	Créditos comerciales otorgados por el Fiduciante instrumentados en Cheques de pago diferido		
	Precio de Transferencia del activo	Como contraprestación por la cesión de los Créditos, el Fiduciario ha abonado al Fiduciante un importe igual al producido de la colocación de los títulos valores neto de gastos imputables a tal colocación y de las sumas necesarias a fin de constituir el Fondo de Gastos y de Liquidez.		



Anexo IV. Capítulo XXIII de las Normas de la Comisión Nacional de Valores

1	Emisor:	Rosario Administradora Sociedad Fiduciaria S.A.
2	Tipo de valor negociable emitido:	Valor de Deuda Fiduciaria Clase A, Valor de Deuda Fiduciaria Clase B, Valor de Deuda Fiduciaria Clase C y Certificados de Participación
3	Fechas autorizaciones CNV:	Programa Global de Valores Fiduciarios ROSFID: resolución N°14.783 del 29 de abril de 2004, resolución N°15.036 del 10 de marzo de 2005, resolución N° 15.270 del 16 de diciembre de 2005, resolución N° 15.663 del 28 de junio de 2007, resolución N° 16.048 del 15 de Enero de 2009 y resolución N° 16.485 del 29 de diciembre de 2010. Serie GRANCOOP V: Resolución del 2 de diciembre de 2010.
4	Monto autorizado del programa, cada serie y/o clase: Moneda: Programa/serie y/o clase:	Programa ROSFID: pesos - Serie GRANCOOP V: Pesos Programa ROSFID: \$400.000.000 GRANCOOP V: V/N \$ 23.331.737
5	Fecha de colocación de cada serie y/o clase:	GRANCOOP V: Desde el lunes 6/12/10 hasta el martes 14/12/10.
6	Para el Programa y/o cada clase y/o serie: a) Monto colocado: b) Monto total en circulación:	GRANCOOP V: 23.331.737 GRANCOOP V: 23.331.737
7	Precio de colocación de cada serie y/o clase (en %):	GRANCOOP V - VDF A: 101,8646% GRANCOOP V - VDF B: 97,8174% GRANCOOP V - VDF C: 105,1161% GRANCOOP V - CP: 100%
8	Tasa de interés de cada serie y/o clase: Fija Flotante Margen s/tasa flotante	VDF A VDF B VDF C CP BADLAR + 400 Pts BADLAR + 600 Pts 24% Importe Remanente 15% < TNA < 22% 17% < TNA < 24%
9	Fecha de vencimiento del programa y de cada serie y/o clase (en Meses)	ROSFID: 60 meses GRANCOOP V: 59 meses
10	Fecha de comienzo primer pago de interés y periodicidad en meses de cada serie y/o clase:	GRANCOOP V: 25/12/2010 Periodicidad Mensual
11	Fecha comienzo primera amortización y periodicidad en meses de cada serie y/o clase:	GRANCOOP V: 25/12/2010 Periodicidad Mensual
12	Detalle de amortización e interés	
	Fecha	25/01/2011 25/02/2011 25/03/2011
	Monto amortizado/interés s/condiciones de emisión	1.032.058,25 1.035.532,08 1.050.697,81
	Fecha	25/01/2011 25/02/2011 28/03/2011
	Monto amortizado/interés pagado real	1.057.280,18 983.639,38 1.104.834,07
13	Cotización	Bolsa de Comercio de Rosario - Mercado Abierto Electrónico
14	Rescate anticipado - Cancelación - Conversión en Acciones	
15	Tipo de garantía del programa, cada serie y/o clase:	
16	Costos y gastos de emisión del programa, cada serie y/o clase (global y TIR)	Tasa de corte GRANCOOP V VDF Clase A: 14,50% Tasa de corte GRANCOOP V VDF Clase B: 21% Tasa de corte GRANCOOP V VDF Clase C: 24%
17	Otros datos	
18	Fecha de Publicación del prospecto y/o suplementos	Programa ROSFID: 14/09/04, 18/03/05, 27/12/05, 28/08/07, 23/01/09 y 11/01/2011 Boletín Diario de la Bolsa de Comercio de Rosario GRANCOOP V: 03/12/10 Boletín Diario de la Bolsa de Comercio de Rosario
19	Observaciones	
Fiduciario		Rosario Administradora Sociedad Fiduciaria S.A.
Fiduciante		Gran Cooperativa de Crédito, Vivienda, Consumo y Servicios Sociales Ltda.
Activos Fideicomitidos		Créditos Personales originados por el Fiduciante.
Precio de Transferencia del activo		Como contraprestación por la cesión de los Créditos, el Fiduciario ha abonado al Fiduciante un importe igual al producido de la colocación de los títulos valores neto de gastos imputables a tal colocación y de las sumas necesarias a fin de constituir el Fondo de Liquidez.

Anexo IV. Capítulo XXIII de las Normas de la Comisión Nacional de Valores

1	Emisor:	Rosario Administradora Sociedad Fiduciaria S.A.
2	Tipo de valor negociable emitido:	Valor de Deuda Fiduciaria Clase A, Valor de Deuda Fiduciaria Clase B, Valor de Deuda Fiduciaria Clase C y Certificados de Participación
3	Fechas autorizaciones CNV:	Programa Global de Valores Fiduciarios ROSFID: resolución N°14.783 del 29 de abril de 2004, resolución N°15.036 del 10 de marzo de 2005, resolución N° 15.270 del 16 de diciembre de 2005, resolución N° 15.663 del 28 de junio de 2007, resolución N° 16.048 del 15 de Enero de 2009 y resolución N° 16.485 del 29 de diciembre de 2010. Serie GRANCOOP IV: Resolución del 13 de julio de 2010.
4	Monto autorizado del programa, cada serie y/o clase: Moneda: Programa/serie y/o clase:	Programa ROSFID: pesos - Serie GRANCOOP IV: Pesos Programa ROSFID: \$400.000.000 GRANCOOP IV: V/N \$ 17.992.311
5	Fecha de colocación de cada serie y/o clase:	GRANCOOP IV: Desde el viernes 16/07/10 hasta el jueves 22/07/10.
6	Para el Programa y/o cada clase y/o serie: a) Monto colocado: b) Monto total en circulación:	GRANCOOP IV: 17.992.311 GRANCOOP IV: 17.992.311
7	Precio de colocación de cada serie y/o clase (en %):	GRANCOOP IV - VDF A: 101,7559% GRANCOOP IV - VDF B: 99,5842% GRANCOOP IV - VDF C: 104,1383% GRANCOOP IV - CP: 100%
8	Tasa de interés de cada serie y/o clase: Fija Flotante Margen s/tasa flotante	VDF A VDF B VDF C CP BADLAR + 400 Pts BADLAR + 600 Pts 24% Importe Remanente 14% < TNA < 21% 17% < TNA < 24%
9	Fecha de vencimiento del programa y de cada serie y/o clase (en Meses)	ROSFID: 60 meses GRANCOOP IV: 60 meses
10	Fecha de comienzo primer pago de interés y periodicidad en meses de cada serie y/o clase:	GRANCOOP IV: 25/08/2010 Periodicidad Mensual
11	Fecha comienzo primera amortización y periodicidad en meses de cada serie y/o clase:	GRANCOOP IV: 25/08/2010 Periodicidad Mensual
12	Detalle de amortización e interés	
	Fecha	25/01/2011 25/02/2011 25/03/2011
	Monto amortizado/interés s/condiciones de emisión	827.450,34 823.565,92 815.499,60
	Fecha	25/01/2011 25/02/2011 28/03/2011
	Monto amortizado/interés pagado real	934.525,90 796.425,50 876.028,78
13	Cotización	Bolsa de Comercio de Rosario y M.A.E.
14	Rescate anticipado - Cancelación - Conversión en Acciones	
15	Tipo de garantía del programa, cada serie y/o clase:	
16	Costos y gastos de emisión del programa, cada serie y/o clase (global y TIR)	Tasa de corte GRANCOOP IV VDF Clase A: 13,89% Tasa de corte GRANCOOP IV VDF Clase B: 20% Tasa de corte GRANCOOP IV VDF Clase C: 25%
17	Otros datos	
18	Fecha de Publicación del prospecto y/o suplementos	Programa ROSFID: 14/09/04, 18/03/05, 27/12/05, 28/08/07, 23/01/09 y 11/01/2011 Boletín Diario de la Bolsa de Comercio de Rosario GRANCOOP IV: 15/07/10 Boletín Diario de la Bolsa de Comercio de Rosario
19	Observaciones	
Fiduciario		Rosario Administradora Sociedad Fiduciaria S.A.
Fiduciante		Gran Cooperativa de Crédito, Vivienda, Consumo y Servicios Sociales Ltda.
Activos Fideicomitidos		Créditos Personales originados por el Fiduciante.
Precio de Transferencia del activo		Como contraprestación por la cesión de los Créditos, el Fiduciario ha abonado al Fiduciante un importe igual al producido de la colocación de los títulos valores neto de gastos imputables a tal colocación y de las sumas necesarias a fin de constituir el Fondo de Liquidez.



Anexo IV. Capítulo XXIII de las Normas de la Comisión Nacional de Valores

1	Emisor:	Rosario Administradora Sociedad Fiduciaria S.A.
2	Tipo de valor negociable emitido:	Valor de Deuda Fiduciaria Clase A, Valor de Deuda Fiduciaria Clase B, Valor de Deuda Fiduciaria Clase C y Certificados de Participación
3	Fechas autorizaciones CNV:	Programa Global de Valores Fiduciarios ROSFID: resolución N°14.783 del 29 de abril de 2004, resolución N°15.036 del 10 de marzo de 2005, resolución N° 15.270 del 16 de diciembre de 2005, resolución N° 15.663 del 28 de junio de 2007, resolución N° 16.048 del 15 de Enero de 2009 y resolución N° 16.485 del 29 de diciembre de 2010. Serie GRANCOOP III: Resolución del 12 de abril de 2010.
4	Monto autorizado del programa, cada serie y/o clase: Moneda: Programa/serie y/o clase:	Programa ROSFID: pesos - Serie GRANCOOP III: Pesos Programa ROSFID: \$400.000.000 GRANCOOP III: V/N \$ 14.672.323
5	Fecha de colocación de cada serie y/o clase:	GRANCOOP III: Desde el martes 13/04/10 hasta el martes 20/04/10.
6	Para el Programa y/o cada clase y/o serie: a) Monto colocado: b) Monto total en circulación:	GRANCOOP III: 14.672.323 GRANCOOP III: 14.672.323
7	Precio de colocación de cada serie y/o clase (en %):	GRANCOOP III - VDF A: 102,7893% GRANCOOP III - VDF B: 102,0061% GRANCOOP III - VDF C: 114,0369% GRANCOOP III - CP: 100%
8	Tasa de interés de cada serie y/o clase: Fija Flotante Margen s/tasa flotante	VDF A VDF B VDF C CP 26% BADLAR + 500 Pts BADLAR + 700 Pts Importe Remanente 14% < TNA < 21% 17% < TNA < 24%
9	Fecha de vencimiento del programa y de cada serie y/o clase (en Meses)	ROSFID: 60 meses GRANCOOP III: 58 meses
10	Fecha de comienzo primer pago de interés y periodicidad en meses de cada serie y/o clase:	GRANCOOP III: 30/04/2010 Periodicidad Mensual
11	Fecha comienzo primera amortización y periodicidad en meses de cada serie y/o clase:	GRANCOOP III: 30/04/2010 Periodicidad Mensual
12	Detalle de amortización e interés	
	Fecha	25/01/2011 25/02/2011 25/03/2011
	Monto amortizado/interés s/condiciones de emisión	663.396,29 644.747,89 634.037,36
	Fecha	25/01/2011 25/02/2011 28/03/2011
	Monto amortizado/interés pagado real	741.587,62 658.558,33 662.506,12
13	Cotización	Bolsa de Comercio de Rosario y M.A.E.
14	Rescate anticipado - Cancelación - Conversión en Acciones	
15	Tipo de garantía del programa, cada serie y/o clase:	
16	Costos y gastos de emisión del programa, cada serie y/o clase (global y TIR)	Tasa de corte GRANCOOP III VDF Clase A: 13,75% Tasa de corte GRANCOOP III VDF Clase B: 19% Tasa de corte GRANCOOP III VDF Clase C: 21%
17	Otros datos	
18	Fecha de Publicación del prospecto y/o suplementos	Programa ROSFID: 14/09/04, 18/03/05, 27/12/05, 28/08/07, 23/01/09 y 11/01/2011 Boletín Diario de la Bolsa de Comercio de Rosario GRANCOOP III: 12/04/10 Boletín Diario de la Bolsa de Comercio de Rosario
19	Observaciones	
	Fiduciario	Rosario Administradora Sociedad Fiduciaria S.A.
	Fiduciante	Gran Cooperativa de Crédito, Vivienda, Consumo y Servicios Sociales Ltda.
	Activos Fideicomitidos	Créditos Personales originados por el Fiduciante.
	Precio de Transferencia del activo	Como contraprestación por la cesión de los Créditos, el Fiduciario ha abonado al Fiduciante un importe igual al producido de la colocación de los títulos valores neto de gastos imputables a tal colocación y de las sumas necesarias a fin de constituir el Fondo de Liquidez.

Anexo IV. Capítulo XXIII de las Normas de la Comisión Nacional de Valores

1	Emisor:	Rosario Administradora Sociedad Fiduciaria S.A.
2	Tipo de valor negociable emitido:	Valor de Deuda Fiduciaria Clase A, Valor de Deuda Fiduciaria Clase B y Certificados de Participación
3	Fechas autorizaciones CNV:	Programa Global de Valores Fiduciarios ROSFID: resolución N°14.783 del 29 de abril de 2004, resolución N°15.036 del 10 de marzo de 2005, resolución N° 15.270 del 16 de diciembre de 2005, resolución N° 15.663 del 28 de junio de 2007, resolución N° 16.048 del 15 de Enero de 2009 y resolución N° 16.485 del 29 de diciembre de 2010. Serie GRANCOOP II: Resolución del 19 de noviembre de 2009.
4	Monto autorizado del programa, cada serie y/o clase: Moneda: Programa/serie y/o clase:	Programa ROSFID: pesos - Serie GRANCOOP II: Pesos Programa ROSFID: \$400.000.000 GRANCOOP II: V/N \$ 8.513.683
5	Fecha de colocación de cada serie y/o clase:	GRANCOOP II: Desde el viernes 27/11/09 hasta el jueves 03/12/09.
6	Para el Programa y/o cada clase y/o serie: a) Monto colocado: b) Monto total en circulación:	GRANCOOP II: 8.513.683 GRANCOOP II: 8.513.683
7	Precio de colocación de cada serie y/o clase (en %):	GRANCOOP II - VDF A: 105,5503% GRANCOOP II - VDF B: 103,9566% GRANCOOP II - CP: adjudicados al Fiduciante como parte de pago de la cartera
8	Tasa de interés de cada serie y/o clase: Fija Flotante Margen s/tasa flotante	VDF A VDF B CP 18 % < TNA < 27 % 20,00 % < TNA < 29 % Importe Remanente BADLAR + 450 Ptos BADLAR + 650 Ptos
9	Fecha de vencimiento del programa y de cada serie y/o clase (en Meses)	ROSFID: 60 meses GRANCOOP II: 58 meses
10	Fecha de comienzo primer pago de interés y periodicidad en meses de cada serie y/o clase:	GRANCOOP II: 25/12/2009 Periodicidad Mensual
11	Fecha comienzo primera amortización y periodicidad en meses de cada serie y/o clase:	GRANCOOP II: 25/12/2009 Periodicidad Mensual
12	Detalle de amortización e interés	
	Fecha	25/01/2011 25/02/2011 25/03/2011
	Monto amortizado/interés s/condiciones de emisión	333.586,00 324.722,00 318.132,00
	Fecha	25/01/2011 25/02/2011 28/03/2011
	Monto amortizado/interés pagado real	338.530,60 375.857,18 296.717,17
13	Cotización	Bolsa de Comercio de Rosario - Mercado Abierto Electrónico
14	Rescate anticipado - Cancelación - Conversión en Acciones	
15	Tipo de garantía del programa, cada serie y/o clase:	
16	Costos y gastos de emisión del programa, cada serie y/o clase (global y TIR)	Tasa de corte GRANCOOP II VDF Clase A: 15,50% Tasa de corte GRANCOOP II VDF Clase B: 22%
17	Otros datos	
18	Fecha de Publicación del prospecto y/o suplementos	Programa ROSFID: 14/09/04, 18/03/05, 27/12/05, 28/08/07, 23/01/09 y 11/01/2011 Boletín Diario de la Bolsa de Comercio de Rosario GRANCOOP II: 26/11/09 Boletín Diario de la Bolsa de Comercio de Rosario
19	Observaciones	
	Fiduciario	Rosario Administradora Sociedad Fiduciaria S.A.
	Fiduciante	Gran Cooperativa de Crédito, Vivienda, Consumo y Servicios Sociales Ltda.
	Activos Fideicomitidos	Créditos Personales originados por el Fiduciante.
	Precio de Transferencia del activo	Como contraprestación por la cesión de los Créditos, el Fiduciario ha abonado al Fiduciante un importe igual al producido de la colocación de los títulos valores neto de gastos imputables a tal colocación y de las sumas necesarias a fin de constituir el Fondo de Gastos y de Liquidez.



Anexo IV. Capítulo XXIII de las Normas de la Comisión Nacional de Valores

1	Emisor:	Rosario Administradora Sociedad Fiduciaria S.A.		
2	Tipo de valor negociable emitido:	Valor de Deuda Fiduciaria Clase A, Valor de Deuda Fiduciaria Clase B y Certificados de Participación		
3	Fechas autorizaciones CNV:	Programa Global de Valores Fiduciarios ROSFID: resolución N°14.783 del 29 de abril de 2004, resolución N°15.036 del 10 de marzo de 2005, resolución N° 15.270 del 16 de diciembre de 2005, resolución N° 15.663 del 28 de junio de 2007, resolución N° 16.048 del 15 de Enero de 2009 y resolución N° 16.485 del 29 de diciembre de 2010. Serie GRANCOOP I: Resolución del 6 de febrero de 2009.		
4	Monto autorizado del programa, cada serie y/o clase: Moneda: Programa/serie y/o clase:	Programa ROSFID: pesos - Serie GRANCOOP I: Pesos Programa ROSFID: \$400.000.000 GRANCOOP I: V/N \$ 7.327.692		
5	Fecha de colocación de cada serie y/o clase:	GRANCOOP I: Desde el lunes 16/02/09 hasta el viernes 20/02/09.		
6	Para el Programa y/o cada clase y/o serie: a) Monto colocado: b) Monto total en circulación:	GRANCOOP I: 7.327.692 GRANCOOP I: 7.327.692		
7	Precio de colocación de cada serie y/o clase (en %):	GRANCOOP I - VDF A: 102,4032% GRANCOOP I - VDF B: 101,5703% GRANCOOP I - CP: 100,0000%		
8	Tasa de interés de cada serie y/o clase: Fija Flotante Margen s/tasa flotante	VDF A	VDF B	CP
		BADLAR + 400 Ptos	BADLAR + 600 Ptos	Importe Remanente
		30 % < TNA < 22 %	24,00 % < TNA < 35 %	
9	Fecha de vencimiento del programa y de cada serie y/o clase (en Meses)	ROSFID: 60 meses GRANCOOP I: 54 meses		
10	Fecha de comienzo primer pago de interés y periodicidad en meses de cada serie y/o clase:	GRANCOOP I: 25/02/2009 Periodicidad Mensual		
11	Fecha comienzo primera amortización y periodicidad en meses de cada serie y/o clase:	GRANCOOP I: 25/02/2009 Periodicidad Mensual		
12	Detalle de amortización e interés			
	Fecha	25/01/2011		
	Monto amortizado/interés s/condiciones de emisión	145.806,00		
	Fecha	25/01/2011		
	Monto amortizado/interés pagado real	110.644,10		
13	Cotización	Bolsa de Comercio de Rosario - Mercado Abierto Electrónico		
14	Rescate anticipado - Cancelación - Conversión en Acciones	Liquidación anticipada al 31/01/2011		
15	Tipo de garantía del programa, cada serie y/o clase:			
16	Costos y gastos de emisión del programa, cada serie y/o clase (global y TIR)	GRANCOOP I VDF Clase A: 24,50% GRANCOOP I VDF Clase B: 28%		
17	Otros datos			
18	Fecha de Publicación del prospecto y/o suplementos	Programa ROSFID: 14/09/04, 18/03/05, 27/12/05, 28/08/07, 23/01/09 y 11/01/2011 Boletín Diario de la Bolsa de Comercio de Rosario GRANCOOP I: 12/01/09 Boletín Diario de la Bolsa de Comercio de Rosario		
19	Observaciones			
	Fiduciario	Rosario Administradora Sociedad Fiduciaria S.A.		
	Fiduciante	Gran Cooperativa de Crédito, Vivienda, Consumo y Servicios Sociales Ltda.		
	Activos Fideicomitidos	Créditos Personales originados por el Fiduciante.		
	Precio de Transferencia del activo	Como contraprestación por la cesión de los Créditos, el Fiduciario ha abonado al Fiduciante un importe igual al producido de la colocación de los títulos valores neto de gastos imputables a tal colocación y de las sumas necesarias a fin de constituir el Fondo de Gastos y de Liquidez.		

Anexo IV. Capítulo XXIII de las Normas de la Comisión Nacional de Valores

1	Emisor:	Rosario Administradora Sociedad Fiduciaria S.A.			
2	Tipo de valor negociable emitido:	Valor de Deuda Fiduciaria Clase A, Valor de Deuda Fiduciaria Clase B, Valor de Deuda Fiduciaria Clase C y Certificados de Participación			
3	Fechas autorizaciones CNV:	Programa Global de Valores Fiduciarios ROSFID: resolución N°14.783 del 29 de abril de 2004, resolución N°15.036 del 10 de marzo de 2005, resolución N° 15.270 del 16 de diciembre de 2005, resolución N° 15.663 del 28 de junio de 2007, resolución N° 16.048 del 15 de Enero de 2009 y resolución N° 16.485 del 29 de diciembre de 2010. Serie FIDEBICA X: Resolución del 17 de diciembre de 2009.			
4	Monto autorizado del programa, cada serie y/o clase: Moneda: Programa/serie y/o clase:	Programa ROSFID: pesos - Serie FIDEBICA X: Pesos Programa ROSFID: \$400.000.000 FIDEBICA X: V/N \$ 30.107.772			
5	Fecha de colocación de cada serie y/o clase:	FIDEBICA X: Desde el lunes 21/12/09 hasta el martes 29/12/09			
6	Para el Programa y/o cada clase y/o serie: a) Monto colocado: b) Monto total en circulación:	FIDEBICA X: 30.107.772 FIDEBICA X: 30.107.772			
7	Precio de colocación de cada serie y/o clase (en %):	FIDEBICA X - VDF A: 104,0648% FIDEBICA X - VDF B: 104,0191% FIDEBICA X - VDF C: 109,8589% FIDEBICA X - CP: 100,00%			
8	Tasa de interés de cada serie y/o clase: Fija Flotante Margen s/tasa flotante	VDF A	VDF B	VDF C	CP
		BADLAR+400 Pts	BADLAR+600 Pts	BADLAR+700 Pts	Importe Remanente
		16%<TNA<25%	17%<TNA<28%	23%<TNA<30%	
9	Fecha de vencimiento del programa y de cada serie y/o clase (en Meses)	ROSFID: 60 meses FIDEBICA X: 48 meses			
10	Fecha de comienzo primer pago de interés y periodicidad en meses de cada serie y/o clase:	FIDEBICA X: 10/01/2010 Periodicidad Mensual			
11	Fecha comienzo primera amortización y periodicidad en meses de cada serie y/o clase:	FIDEBICA X: 10/01/2010 Periodicidad Mensual			
12	Detalle de amortización e interés				
	Fecha	20/01/2011	20/02/2011	20/03/2011	
	Monto amortizado/interés s/condiciones de emisión	732.868,00	702.288,00	660.282,00	
	Fecha	20/01/2011	21/02/2011	21/03/2011	
	Monto amortizado/interés pagado real	850.778,23	746.717,58	626.917,40	
13	Cotización	Bolsa de Comercio de Rosario - Bolsa de Comercio de Santa Fe - M.A.E.			
14	Rescate anticipado - Cancelación - Conversión en Acciones				
15	Tipo de garantía del programa, cada serie y/o clase:				
16	Costos y gastos de emisión del programa, cada serie y/o clase (global y TIR)	Tasa de corte FIDEBICA X VDF Clase A: 14,00% Tasa de corte FIDEBICA X VDF Clase B: 16,00% Tasa de corte FIDEBICA X VDF Clase C: 17,50%			
17	Otros datos				
18	Fecha de Publicación del prospecto y/o suplementos	Programa ROSFID: 14/09/04, 18/03/05, 27/12/05, 28/08/07, 23/01/09 y 11/01/2011 Boletín Diario de la Bolsa de Comercio de Rosario FIDEBICA X: 18/12/2009 Boletín Diario de la Bolsa de Comercio de Rosario			
19	Observaciones				
	Fiduciario	Rosario Administradora Sociedad Fiduciaria S.A.			
	Fiduciante	Bica Cooperativa de Emprendimientos Múltiples Ltda.			
	Activos Fideicomitidos	Créditos de Consumo y Personales originados y/o adquiridos por el Fiduciante.			
	Precio de Transferencia del activo	Como contraprestación por la cesión de los Créditos, el Fiduciario ha abonado al Fiduciante un importe igual al producido de la colocación de los títulos valores neto de gastos imputables a tal colocación y de las sumas necesarias a fin de constituir el Fondo de Gastos y de Liquidez.			



Anexo IV. Capítulo XXIII de las Normas de la Comisión Nacional de Valores

1	Emisor:	Rosario Administradora Sociedad Fiduciaria S.A.		
2	Tipo de valor negociable emitido:	Valor de Deuda Fiduciaria y Certificados de Participación		
3	Fechas autorizaciones CNV:	Programa Global de Valores Fiduciarios ROSFID: resolución N°14.783 del 29 de abril de 2004, resolución N°15.036 del 10 de marzo de 2005, resolución N° 15.270 del 16 de diciembre de 2005, resolución N° 15.663 del 28 de junio de 2007, resolución N° 16.048 del 15 de Enero de 2009 y resolución N° 16.485 del 29 de diciembre de 2010. Serie CREDISHOPP I: Resolución del 9 de diciembre de 2010.		
4	Monto autorizado del programa, cada serie y/o clase: Moneda: Programa/serie y/o clase:	Programa ROSFID: pesos - Serie CREDISHOPP I: Pesos Programa ROSFID: \$400.000.000 CREDISHOPP I: V/N \$ 8.553.177		
5	Fecha de colocación de cada serie y/o clase:	CREDISHOPP I: Desde el miércoles 15/12/10 hasta el martes 21/12/10.		
6	Para el Programa y/o cada clase y/o serie: a) Monto colocado: b) Monto total en circulación:	CREDISHOPP I: 8.553.177 CREDISHOPP I: 8.553.177		
7	Precio de colocación de cada serie y/o clase (en %):	CREDISHOPP I - VDF: 99,8983% CREDISHOPP I - CP: 100%		
8	Tasa de interés de cada serie y/o clase: Fija Flotante Margen s/tasa flotante	VDF	CP	
		BADLAR + 400 Ptos	Importe remanente	
		15 % < TNA < 23 %		
9	Fecha de vencimiento del programa y de cada serie y/o clase (en Meses)	ROSFID: 60 meses CREDISHOPP I: 32 meses		
10	Fecha de comienzo primer pago de interés y periodicidad en meses de cada serie y/o clase:	CREDISHOPP I: 02/02/2011 mensual		
11	Fecha comienzo primera amortización y periodicidad en meses de cada serie y/o clase:	CREDISHOPP I: 02/02/2011 mensual		
12	Detalle de amortización e interés			
	Fecha	02/01/2011	02/02/2011	02/03/2011
	Monto amortizado/interés s/condiciones de emisión	-	559.985,00	718.727,00
	Fecha	02/01/2011	02/02/2011	02/03/2011
	Monto amortizado/interés pagado real	-	561.332,15	718.299,34
13	Cotización	Bolsa de Comercio de Rosario - Mercado Abierto Electrónico		
14	Rescate anticipado - Cancelación - Conversión en Acciones			
15	Tipo de garantía del programa, cada serie y/o clase:			
16	Costos y gastos de emisión del programa, cada serie y/o clase (global y TIR)	Tasa de corte CREDISHOPP I VDF: 15,30%		
17	Otros datos			
18	Fecha de Publicación del prospecto y/o suplementos	Programa ROSFID: 14/09/04, 18/03/05, 27/12/05, 28/08/07, 23/01/09 y 11/01/2011 Boletín Diario de la Bolsa de Comercio de Rosario CREDISHOPP I: 14/12/10 Boletín Diario de la B.C.R.		
19	Observaciones			
	Fiduciario	Rosario Administradora Sociedad Fiduciaria S.A.		
	Fiduciante	Credishopp S.A.		
	Activos Fideicomitidos	Préstamos personales otorgados por el Fiduciante.		
	Precio de Transferencia del activo	Como contraprestación por la cesión de los Créditos, el Fiduciario ha abonado al Fiduciante un importe igual al producido de la colocación de los títulos valores neto de gastos imputables a tal colocación y de las sumas necesarias a fin de constituir el Fondo de Liquidez y el Fondo de Gastos.		

Anexo IV. Capítulo XXIII de las Normas de la Comisión Nacional de Valores

1	Emisor:	Rosario Administradora Sociedad Fiduciaria S.A.		
2	Tipo de valor negociable emitido:	Valor de Deuda Fiduciaria		
3	Fechas autorizaciones CNV:	Programa Global de Valores Fiduciarios ROSFID: resolución N°14.783 del 29 de abril de 2004, resolución N°15.036 del 10 de marzo de 2005, resolución N° 15.270 del 16 de diciembre de 2005, resolución N° 15.663 del 28 de junio de 2007, resolución N° 16.048 del 15 de Enero de 2009 y resolución N° 16.485 del 29 de diciembre de 2010. Serie AGROMAS I: Resolución del 04 de diciembre de 2008.		
4	Monto autorizado del programa, cada serie y/o clase: Moneda: Programa/serie y/o clase:	Programa ROSFID: pesos - AGROMAS I: Dólares Programa ROSFID: \$400.000.000 AGROMAS I: V/N US\$ 3.861.188		
5	Fecha de colocación de cada serie y/o clase:	AGROMAS I: Desde el martes 16/12/2008 hasta el martes 23/12/2008.		
6	Para el Programa y/o cada clase y/o serie: a) Monto colocado: b) Monto total en circulación:	AGROMAS I: US\$ 3.861.188 AGROMAS I: US\$ 3.861.188		
7	Precio de colocación de cada serie y/o clase (en %):	AGROMAS I - VDF: 101,1704%		
8	Tasa de interés de cada serie y/o clase: Fija Flotante Margen s/tasa flotante	VDF		
		10,50% nominal anual		
9	Fecha de vencimiento del programa y de cada serie y/o clase (en Meses)	ROSFID: 60 meses AGROMAS I: 14 meses		
10	Fecha de comienzo primer pago de interés y periodicidad en meses de cada serie y/o clase:	AGROMAS I: 13/07/2009		
11	Fecha comienzo primera amortización y periodicidad en meses de cada serie y/o clase:	AGROMAS I: 13/07/2009		
12	Detalle de amortización e interés			
	Fecha	12/01/2011	12/02/2011	12/03/2011
	Monto amortizado/interés s/condiciones de emisión	-	-	-
	Fecha	12/01/2011	12/02/2011	12/03/2011
	Monto amortizado/interés pagado real	-	-	-
13	Cotización	Bolsa de Comercio de Rosario		
14	Rescate anticipado - Cancelación - Conversión en Acciones	En Liquidación		
15	Tipo de garantía del programa, cada serie y/o clase:			
16	Costos y gastos de emisión del programa, cada serie y/o clase (global y TIR)	Tasa de corte AGROMAS I VDF: 10,00%		
17	Otros datos			
18	Fecha de Publicación del prospecto y/o suplementos	Programa ROSFID: 14/09/04, 18/03/05, 27/12/05, 28/08/2007, 23/01/2009 y 11/01/2011 Boletín Diario de la Bolsa de Comercio de Rosario AGROMAS I: 15/12/2008 Boletín Diario de la Bolsa de Comercio de Rosario		
19	Observaciones			
	Fiduciario	Rosario Administradora Sociedad Fiduciaria S.A.		
	Fiduciantes	Pymes productoras y comercializadoras agropecuarias que pertenecen a la cadena de valor de Dupont Argentina SA y que han sido seleccionadas por Garantía de Valores SA.		
	Activos Fideicomitidos	Letras de cambio libradas en dólares estadounidenses por cada pyme a la orden de la misma libradora, aceptadas por Garantía de Valores SGR.		
	Precio de Transferencia del activo	Como contraprestación por la cesión de los Créditos, el Fiduciario ha abonado al Fiduciante un importe igual al producido de la colocación de los títulos valores neto de gastos imputables a tal colocación y de las sumas necesarias a fin de constituir el Fondo de Gastos.		



Anexo IV. Capítulo XXIII de las Normas de la Comisión Nacional de Valores

1	Emisor:	Rosario Administradora Sociedad Fiduciaria S.A.
2	Tipo de valor negociable emitido:	Valor de Deuda Fiduciaria
3	Fechas autorizaciones CNV:	Programa Global de Valores Fiduciarios ROSFID: resolución N°14.783 del 29 de abril de 2004, resolución N°15.036 del 10 de marzo de 2005, resolución N° 15.270 del 16 de diciembre de 2005, resolución N° 15.663 del 28 de junio de 2007, resolución N° 16.048 del 15 de Enero de 2009 y resolución N° 16.485 del 29 de diciembre de 2010. Serie AGROFACTORING AVAL RURAL I: Resolución del 09 de diciembre de 2010.
4	Monto autorizado del programa, cada serie y/o clase: Moneda: Programa/serie y/o clase:	Programa ROSFID: pesos - AGROFACTORING AVAL RURAL I: Dólares Programa ROSFID: \$400.000.000 AGROFACTORING AVAL RURAL I: V/N US\$ 3.083.486
5	Fecha de colocación de cada serie y/o clase:	AGROFACTORING AVAL RURAL I: Desde el viernes 17/12/2010 hasta el jueves 23/12/2010.
6	Para el Programa y/o cada clase y/o serie: a) Monto colocado: b) Monto total en circulación:	AGROFACTORING AVAL RURAL I: US\$ 3.083.486 AGROFACTORING AVAL RURAL I: US\$ 3.083.486
7	Precio de colocación de cada serie y/o clase (en %):	AGROFACTORING AVAL RURAL I - VDF: 100,4611%
8	Tasa de interés de cada serie y/o clase: Fija Flotante Margen s/tasa flotante	VDF 6,50% nominal anual
9	Fecha de vencimiento del programa y de cada serie y/o clase (en Meses)	ROSFID: 60 meses AGROFACTORING AVAL RURAL I: 13 meses
10	Fecha de comienzo primer pago de interés y periodicidad en meses de cada serie y/o clase:	AGROFACTORING AVAL RURAL I: 24/05/2011
11	Fecha comienzo primera amortización y periodicidad en meses de cada serie y/o clase:	AGROFACTORING AVAL RURAL I: 24/05/2011
12	Detalle de amortización e interés	
	Fecha	24/01/2011 24/02/2011 24/03/2011
	Monto amortizado/interés s/condiciones de emisión	- - -
	Fecha	24/01/2011 24/02/2011 24/03/2011
	Monto amortizado/interés pagado real	- - -
13	Cotización	Bolsa de Comercio de Rosario - Mercado Abierto Electrónico
14	Rescate anticipado - Cancelación - Conversión en Acciones	
15	Tipo de garantía del programa, cada serie y/o clase:	
16	Costos y gastos de emisión del programa, cada serie y/o clase (global y TIR)	Tasa de corte AGROFACTORING AVAL RURAL I VDF: 7,00%
17	Otros datos	
18	Fecha de Publicación del prospecto y/o suplementos	Programa ROSFID: 14/09/04, 18/03/05, 27/12/05, 28/08/2007, 23/01/2009 y 11/01/2011 Boletín Diario de la Bolsa de Comercio de Rosario AGROFACTORING AVAL RURAL I: 16/12/2010 Boletín Diario de la Bolsa de Comercio de Rosario
19	Observaciones	
Fiduciario		Rosario Administradora Sociedad Fiduciaria S.A.
Fiduciarios		Novagro S.A., Rural Ceres S.A., Agro Deró S.A., Comercial Conci S.R.L., Bruno Tesan S.R.L., Gapesa Cereales S.A., Agronomía General Cabrera S.A., todos ellos distribuidores de semillas, fertilizantes, agroquímicos y otros insumos para el agro, seleccionados por Aval Rural SGR.
Activos Fideicomitidos		Créditos emergentes de facturas emitidas por los Fiduciarios a los productores, originados en la venta de semillas, fertilizantes, agroquímicos y otros insumos para el agro. La totalidad de las facturas cuentan con garantía de Aval Rural SGR.
Precio de Transferencia del activo		Como contraprestación por la cesión de los Créditos, el Fiduciario ha abonado a los Fiduciarios un importe igual al producido de la colocación de los títulos valores neto de gastos imputables a tal colocación y de las sumas necesarias a fin de constituir el Fondo de Gastos.

BAPRO MANDATOS Y NEGOCIOS S.A.
Programa para la emisión de Valores Fiduciarios "BMN MULTIACTIVOS"
FIDEICOMISO FINANCIERO CIS V
Valores de Deuda Fiduciarios
Aviso de Pago

Bapro Mandatos y Negocios S.A., en su carácter de Fiduciario del **Fideicomiso Financiero CIS V** informa por este medio a los tenedores de los Valores de Deuda Fiduciaria Clase "A" y de los Valores de Deuda Fiduciaria Clase "B", emitidos por v/n \$ 19.481.584,00 y por v/n \$ 2.583.764,00 respectivamente, que de acuerdo con los términos y condiciones de la emisión, el día 15 de Abril de 2011, se procederá al pago de la cuota de renta y amortización, correspondiente al 3° pago de servicios.

Emisión de Valores de Deuda Fiduciaria Clase "A" en Pesos: v/n \$ 19.481.584,00

Pago de Servicios N°: 3

Amortización de Capital: \$ 1.192.769,77 (equivalente al 6,122550 % sobre el v/n)

Tasa aplicada: 15,0000%

Pago de Intereses: \$ 196.806,31 (equivalente al 1,010217 % sobre el v/n)

Valor Residual: v/n \$ 14.551.735,15 (74,694825 %)

Emisión de Valores de Deuda Fiduciaria Clase "B" en Pesos: v/n \$ 2.583.764,00

Pago de Servicios N°: 3

Pago de Intereses: \$ 36.101,91 (equivalente al 1,397260 % sobre el v/n)

Tasa aplicada: 17,0000%

Valor Residual: v/n \$ 2.583.764,00 (100,000000 %)

El pago se efectuará a través de Caja de Valores S.A. en su carácter de Agente de Registro y Pago, en su domicilio de 25 de mayo 362 PB, Ciudad de Buenos Aires, en horario de 10 a 15 horas, quien tomará los recaudos necesarios para la acreditación de los fondos correspondientes a los respectivos depositarios conforme su participación.

BAPRO MANDATOS Y NEGOCIOS S.A.
Actuando en su carácter de Fiduciario
del Fideicomiso Financiero CIS V
(y no a título personal)



Anexo IV. Capítulo XXIII de las Normas de la Comisión Nacional de Valores.

1	Emisor	Fideicomiso Financiero CIS V
2	Tipo de valor negociable emitido:	Valores de Deuda Fiduciaria Clase A, Clase B, Clase C y Certificados de Participación
3	Fechas autorizaciones CNV de cada serie	Fecha autorización del FF CIS V: Directorio CNV: 01/02/11
4	Monto autorizado de la serie:	
	Moneda:	Pesos
	Serie:	Monto autorizado de la serie: \$ 25.837.645
5	Fecha de colocación de cada serie y/o clase:	
	Serie y/o clase	Periodo de colocación: 2 de Febrero al 8 de Febrero 2011, ambos inclusive
6	Para la serie:	Serie
	a) Monto colocado total:	\$ 25.837.645
	b) Monto total en circulación:	\$ 22.100.566
	c) Monto total neto ingresado a la emisora:	
7	Precio de colocación de cada serie y/o clase (en %)	VDFA: 104,6272%; VDFB: 101,0544%; VDFC: 100,00 % CP: 100,00%
8	Tasa de interés de cada serie y/o clase (1) (indicar tasa de referencia) TIR	VDFA: 14,00%; VDFB: 20,95%
	Fija	
	Flotante	Badlar
	Margen s/ tasa flotante	VDFA: + 300 pb - VDFB: + 500 pb
9	Fecha de vencimiento de la serie y/o clase (en meses)	VDFA: 15/07/12 18 meses; VDFB: 15/11/12 22 meses; VDFC: 15/04/13 28 meses; CP: 15/04/14 39 meses
10	Fecha comienzo primer pago de interés y periodicidad en meses de cada serie y/o clase:	VDFA: 18/02/11; VDFB: 18/02/11; VDFC : 15/11/12; CP: 15/11/13
11	Fecha comienzo primera amortización y periodicidad en meses de cada serie y/o clase:	VDFA: 18/02/11; VDFB: 15/07/12; VDFC : 15/12/12; CP: 15/04/13
12	Detalle de amortización e interés (detallar por cada serie y clase desde inicio de cada uno de los servicios)	VRDA: Tendrán derecho, una vez realizadas las contribuciones al Fondo de Reserva y al Fondo de Gastos si correspondiere y al Fondo de Impuesto a las Ganancias si correspondiere, al cobro mensual de los siguientes Servicios: (i) en concepto de amortización, la totalidad de los ingresos imputables a los Activos Fideicomitidos percibidos hasta el último día del mes anterior a cada Fecha de Pago, luego de deducir el interés de los VRDA y; (ii) en concepto de interés, la Tasa Badlar de Bancos Privados publicada el día anterior al comienzo del Periodo de Devengamiento más 450 (cuatrocientos cincuenta) puntos básicos, con un mínimo del 16% (dieciséis por ciento) nominal anual y un máximo del 23% (veintitrés por ciento) nominal anual devengado durante el Periodo de Devengamiento. Para la base de cálculo se utilizará un año de 365 días. VRDB: Tendrán derecho, una vez realizadas las contribuciones al Fondo de Reserva y al Fondo de Gastos si correspondiere y al Fondo de Impuesto a las Ganancias si correspondiere, y cancelados totalmente los VRDA, al cobro mensual de los siguientes Servicios, en el orden de prioridad que a continuación se expresa: (i) en concepto de amortización la totalidad de los ingresos imputables a los Activos Fideicomitidos percibidos hasta el último día del mes anterior a cada Fecha de Pago, luego de deducir el interés de los VRDB y; (ii) en concepto de interés, la Tasa Badlar de Bancos Privados publicada el día anterior al comienzo del Periodo de Devengamiento más 650 (seiscientos cincuenta) puntos básicos, con un mínimo del 19% (diecinueve por ciento) nominal anual y un máximo del 25% (veinticinco por ciento) nominal anual, devengado durante el Periodo de Devengamiento. Para la base de cálculo se utilizará un año de 365 días. CP: Tendrán derecho al cobro de los siguientes Servicios, una vez cancelados integralmente los VRDA, VRDB, y realizadas las contribuciones al Fondo de Gastos, al Fondo de Impuesto a las Ganancias si correspondiere, al reintegro de los Gastos Iniciales si correspondiere y al reintegro a Fiduciario del remanente del Fondo de Reserva: (i) en concepto de amortización un importe equivalente a la totalidad de los ingresos imputables a los Activos Fideicomitidos percibidos hasta el último día del mes anterior a cada Fecha de Pago hasta que su valor nominal quede reducido a \$100 (pesos cien), saldo que será cancelado con el último pago de servicios, y; (ii) en concepto de utilidad, el importe remanente.
	Fecha - Monto amortizado/interés s/condiciones de emisión	
13	Colización: (indicar Bolsas y/o Mercados Nacionales o Extranjeros en los que se negoció)	Bolsa de Comercio de Buenos Aires, Bolsa de Comercio de Rosario y Mercado Abierto Electrónico
14	Rescate anticipado-Cancelación-Conversion en acciones (Aclarar por cada serie y/o clase si existen incumplimientos en los pagos o refinanciamientos o conversiones)	
	Fecha	
	Monto equivalente en u\$S	
15	Tipo de garantía de cada serie:	Créditos Elegibles (a) que hayan sido otorgados y/o adquiridos en pesos por los Fiduciarios en el curso ordinario de sus negocios en cumplimiento con todas las disposiciones dictadas por las Autoridades Gubernamentales (b) que cuenten con Código de Descuento ANSES a través del Agente de Cobro, (c) cuyo capital original sea, como máximo, de Pesos quince mil (\$15.000); (d) cuyo plazo original sea, como máximo, de 40 (cuarenta) cuotas mensuales contadas desde la fecha del desembolso del respectivo Crédito; y (e) que a la Fecha de Corte no registren atrasos superiores a 30 (treinta) días. El repago de dichos Créditos elegibles se efectúa a través de un régimen de deducción de haberes para el cumplimiento de dar sumas de dinero al que las entidades acreedoras acceden mediante la solicitud de un Código de Descuento a los organismos competentes en su administración y contralor. A los efectos del presente, cualquier referencia a un Crédito Elegible será comprensiva de los créditos otorgados y/o adquiridos por los Fiduciarios, incluyendo sin limitación, todos los montos en concepto de cuotas de capital y/o intereses resarcitorios y/o punitivos, derechos, créditos y acciones derivados o asociados al Código de Descuento cesibles de conformidad con la Resolución ANSES N° 905/2008 (modificada por la Resolución ANSES N° 336/2009) producidos, cobranzas, rentas, frutos, accesiones derechos, créditos y acciones emergentes de los mismos, así como la totalidad de la documentación respaldatoria que los instrumenta.
16	Costos y gastos de emisión de la serie (en forma global y TIR):	Fondo de Gastos: Los Fiduciarios, en proporción a su Participación, simultáneamente con la firma del presente Contrato, afrontarán los gastos iniciales para la estructuración y ejecución del Fideicomiso, hasta la constitución del Fondo de Gastos (los "Gastos Iniciales"). Del producido de la colocación de los Valores Fiduciarios se detraerá la suma de Pesos cuarenta y cinco mil (\$ 45.000), que se asignará a un fondo de gastos ("Fondo de Gastos"), el cual se destinará a cancelar los Gastos Deducibles hasta el monto indicado hasta la siguiente Fecha de Pago de Servicios En ningún momento el Fondo de Gastos podrá ser inferior a la suma de Pesos cuarenta y cinco mil (\$ 45.000). Dichos fondos serán considerados Gastos Deducibles a los efectos establecidos en el Artículo XVII del presente.
17	Otros datos: (2)	
18	Fecha de publicación del prospecto y/o suplementos (indicar lugar y fecha de todas las publicaciones y/o sus modificaciones):	
19	Observaciones:	



Anexo IV. Capítulo XXIII de las Normas de la Comisión Nacional de Valores.

1	Emisor	Fideicomiso Financiero AMPF II
2	Tipo de valor negociable emitido:	Valores Representativo de Deuda Clase A, Clase B y Certificados de Participación
3	Fechas autorizaciones CNV de cada serie	Fecha autorización del FF AMPF II: Directorio CNV: 05/04/10
4	Monto autorizado de la serie:	
	Moneda:	Pesos
	Serie:	Monto autorizado de la serie: \$ 18.654.608.-
5	Fecha de colocación de cada serie y/o clase:	
	Serie y/o clase	Periodo de colocación: 9 de abril al 15 de abril 2010, ambos inclusive
6	Para la serie:	Serie
	a) Monto colocado total:	\$ 18.654.608.-
	b) Monto total en circulación:	\$ 10.457.120
	c) Monto total neto ingresado a la emisora:	
7	Precio de colocación de cada serie y/o clase (en %)	VRDA: 101,6696%; VRDB: 99,9934%; CP: 100,00%
8	Tasa de interés de cada serie y/o clase (1) (indicar tasa de referencia) TIR	VRDA: 13,25%; VRDB: 19%
	Fija	
	Flotante	Badlar
	Margen s/ tasa flotante	VDFB: + 450 pb - VDFB: + 650 pb
9	Fecha de vencimiento de la serie y/o clase (en meses)	VRDA: 10/06/11; VRDB: 10/11/11; CP: 10/05/13
10	Fecha comienzo primer pago de interés y periodicidad en meses de cada serie y/o clase:	VRDA: 10/05/10; VRDB: 10/06/11; CP: 11/03/13
11	Fecha comienzo primera amortización y periodicidad en meses de cada serie y/o clase:	VRDA: 10/05/10; VRDB: 11/07/11; CP: 10/10/11
12	Detalle de amortización e interés (detallar por cada serie y clase desde el inicio de cada uno de los servicios)	VRDA: Tendrán derecho, una vez realizadas las contribuciones al Fondo de Reserva, al Fondo de Gastos si correspondiere y al Fondo de Impuesto a las Ganancias si correspondiere, al cobro mensual de los siguientes Servicios: (i) en concepto de amortización la totalidad de los ingresos imputables a los Activos Fideicomitidos percibidos hasta el último día del mes anterior a cada Fecha de Pago, luego de deducir el interés de los VRDA y (ii) en concepto de interés, la Tasa Badlar de Bancos Privados publicada el día anterior al comienzo del Periodo de Devengamiento más 450 (cuatrocientos cincuenta) puntos básicos, con un mínimo del 16% (dieciséis por ciento) nominal anual y un máximo del 23% (veintitrés por ciento) nominal anual devengado durante el Periodo de Devengamiento. VDFB: Tendrán derecho, una vez cancelados totalmente los VRDA y realizadas las contribuciones al Fondo de Reserva, al Fondo de Gastos si correspondiere y al Fondo de Impuesto a las Ganancias si correspondiere, al cobro mensual de los siguientes Servicios, en el orden de prioridad que a continuación se expresa: (i) en concepto de amortización la totalidad de los ingresos imputables a los Activos Fideicomitidos percibidos hasta el último día del mes anterior a cada Fecha de Pago, luego de deducir el interés de los VRDB y (ii) en concepto de interés, la Tasa Badlar de Bancos Privados publicada el día anterior al comienzo del Periodo de Devengamiento más 650 (seiscientos cincuenta puntos básicos, con un mínimo del 19% (diecinueve por ciento) nominal anual y un máximo del 25% (veinticinco por ciento) nominal anual devengado durante el Periodo de Devengamiento. Para la base de cálculo se utilizará un año de 365 días. CP: Tendrán derecho, una vez cancelados los VRD (i) en concepto de Fondo de Gastos, al Fondo de Impuesto a las Ganancias si correspondiere, al reintegro de los Gastos Iniciales si correspondiere y al reintegro a Fiduciario del remanente del Fondo de Reserva, al cobro de los siguientes Servicios, una vez cancelados integralmente los VRD: (i) en concepto de amortización un importe equivalente a la totalidad de los ingresos imputables a los Activos Fideicomitidos percibidos hasta el último día del mes anterior
	Fecha - Monto amortizado/interés s/condiciones de emisión	
13	Cotización: (indicar Bolsas y/o Mercados Nacionales o Extranjeros en los que cotiza el programa, cada serie y/o clase)	Bolsa de Comercio de Buenos Aires, Bolsa de Comercio de Rosario y Mercado Abierto Electrónico
14	Rescate anticipado-Cancelación-Conversión en acciones (Aclarar por cada serie y/o clase si existen incumplimientos en los pagos o refinanciamientos o conversiones)	
	Fecha	
	Monto equivalente en u\$S	
15	Tipo de garantía de cada serie:	Préstamos personales otorgados por AMPF a Jubilados y Pensionados sujetos al régimen del ANSeS, cuyo repago se efectúa a través de un régimen de deducción de haberes para el cumplimiento de dar sumas de dinero al que las entidades acreedoras acceden mediante el otorgamiento de un Código de Descuento por parte del Organismo de Retención competente. A los efectos del presente, cualquier referencia a un Préstamo o Préstamo con Código de Descuento será comprensiva de los Préstamos originados por el Fiduciante, incluyendo sin limitación, el derecho a la percepción de todos y cada uno de los montos en concepto de cuotas de capital y/o intereses resarcitorios y/o punitivos, derechos, créditos y acciones derivados o asociados a los Códigos de Descuento de conformidad con la Resolución ANSeS N° 905/2008, sus complementarias y modificatorias (excluyendo por tanto los Códigos de Descuento en sí, en la medida en que su cesión se encuentra restringida por dichas normas). Pagarés, producidos, rentas, frutos, acciones
16	Costos y gastos de emisión de la serie (en forma global y TIR):	El Fiduciante afrontará los gastos iniciales para la estructuración y ejecución del Fideicomiso, hasta la constitución del Fondo de Gastos (los "Gastos Iniciales"). Cancelados los VRD, el Fiduciante podrá solicitar al Fiduciario el reintegro de los Gastos Iniciales que correspondan al Fideicomiso de acuerdo a los comprobantes que presente. No obstante lo previsto en el párrafo anterior, el Fiduciante, una vez que sea notificado por el Fiduciario de la apertura de la Cuenta Fiduciaria, procederá a integrar la suma de \$ 30.000 (pesos treinta mil) con imputación a un fondo de gastos (el "Fondo de Gastos"), el cual se destinará a cancelar los Gastos Deducibles correspondientes a un mes, previstos para el Fideicomiso Financiero. En cualquier momento en que el Fondo de Gastos se reduzca hasta representar un importe menor al monto indicado, el Fiduciario detraerá de las Cobranzas el monto necesario para restablecer el Fondo de Gastos en dicho límite, salvo que el Fiduciario estimare fundamentado que las sumas acumuladas en el
17	Otros datos: (2)	
18	Fecha de publicación del prospecto y/o suplementos (indicar lugar y fecha de todas las publicaciones y/o sus modificaciones):	
19	Observaciones:	

Anexo IV. Capítulo XXIII de las Normas de la Comisión Nacional de Valores.

1	Emisor	Bapro Mandatos y Negocios S.A.
2	Tipo de valor negociable emitido:	
3	Fechas autorizaciones CNV (del programa, de cada serie y/o clase y fecha del levantamiento de condicionamientos, en su caso)	Fechas autorizaciones del Programa BMN: Res. N° 15033 del 03/03/05; Res. N° 15559 del 11/01/07; Res. N° 15830 del 01/01/08; Res. N° 16188 del 20/08/09 y Res. N° 16300 del 30/03/10
4	Monto autorizado del programa, cada serie y/o clase:	
	Moneda:	Pesos
	Programa/ Serie y/o clase:	Programa: \$400.000.000 (pesos cuatrocientos millones)
6	Para el programa y/o cada clase y/o serie:	
	a) Monto colocado total:	\$ 516.149.437
	b) Monto total en circulación:	\$ 316.134.349
	c) Monto total neto ingresado a la emisora:	
9	Fecha de vencimiento del programa y de cada serie y/o clase (en meses)	30/03/2015
18	Fecha de publicación del prospecto y/o suplementos (indicar lugar y fecha de todas las publicaciones y/o sus modificaciones):	Res. N° 15033 publicación BCBA: 29/03/05; Res. N° 15559 publicación BCBA: 09/03/07; Res. N° 15830 publicación BCBA: 25/04/08; Res. N° 16188 publicación BCBA: 25/09/09; Res. N° 16300 publicación BCBA: 07/04/10
19	Observaciones:	



Anexo IV. Capítulo XXIII de las Normas de la Comisión Nacional de Valores.

1	Emisor	Fideicomiso Financiero Agrarum VIII
2	Tipo de valor negociable emitido:	Valores de Deuda Fiduciaria Clase A, Clase B y Certificados de Participación
3	Fechas autorizaciones CNV (Serie)	Fecha autorización del FF Agrarum VIII: Gerencia de Productos de Inversión Colectiva del 13/12/10
4	Monto autorizado de cada serie:	
	Moneda:	Pesos
	Serie:	Monto autorizado de la serie: \$ 34.997.239
5	Fecha de colocación de cada serie y/o clase:	
	Serie:	Periodo de colocación: 15 de diciembre al 22 de diciembre 2010, ambos inclusive
6	Para cada serie:	Serie
	a) Monto colocado total:	\$ 34.997.239
	b) Monto total en circulación:	\$ 33.264.240
	c) Monto total neto ingresado a la emisora:	
7	Precio de colocación de cada serie y/o clase (en %)	VDFA: 100,244%; VDFB: 100,038%; CP: 100,000%
8	Tasa de interés de cada serie y/o clase (1) (indicar tasa de referencia)	VDFA: 15,01%; VDFB: 16,50%
	Fija	
	Flotante	Badlar
	Margen s/ tasa flotante	VDFA: + 350 pb ; VDFB: + 550 pb
9	Fecha de vencimiento de la serie y/o clase (en meses)	VDFA: 20/07/11; VDFB: 22/08/11; CP: 20/09/11
10	Fecha comienzo primer pago de interés y periodicidad en meses de cada serie y/o clase:	VDFA: 21/02/11; VDFB: 20/07/11; CP: 22/08/11
11	Fecha comienzo primera amortización y periodicidad en meses de cada serie y/o clase:	
12	Detalle de amortización e interés (detallar por cada serie y clase desde el inicio de cada uno de los servicios)	<p>VDFA: Tendrán derecho al cobro de los siguientes Servicios, luego de deducir las contribuciones al Fondo de Gastos, Liquidez y de Impuesto a las Ganancias -de corresponder-: a) en concepto de amortización la totalidad de las Cobranzas ingresadas durante el Periodo de Devengamiento, luego de deducir el interés de la propia Clase; y b) en concepto de interés una (i) una tasa de interés variable equivalente a la tasa BADLAR[1] para Bancos Privados de la Republica Argentina para depósitos en Pesos por un monto mayor a un millón de Pesos por periodos de entre 30 y 35 días, más 350 puntos básicos anuales, con un máximo de 17% nominal anual o (ii) una tasa del 14% nominal anual, la que resulte mayor, devengado desde la Fecha de Corte (exclusive) -para el primer Servicio- o desde el primero de mes -para los restantes Servicios-, hasta el último día del mes calendario inmediato anterior a cada Fecha de Pago de Servicios (el "Periodo de Devengamiento"). Para el cálculo de los intereses se tomará como base un año de 360 días (12 meses de 30 días). VDFB: Tendrán derecho al cobro de los siguientes Servicios una vez cancelados integralmente los VDFA y luego de deducir las contribuciones al Fondo de Gastos, Liquidez y de Impuesto a las Ganancias -de corresponder-: a) en concepto de amortización la totalidad de las Cobranzas ingresadas durante el Periodo de Devengamiento, luego de deducir el interés de la propia Clase; y b) en concepto de interés una (i) una tasa de interés variable equivalente a la tasa BADLAR para Bancos Privados de la Republica Argentina para depósitos en Pesos por un monto mayor a un millón de Pesos por periodos de entre 30 y 35 días, más 550 puntos básicos anuales, con un máximo de 18,50 % nominal anual o (ii) una tasa del 15,50% nominal anual, la que resulte mayor, devengado desde la Fecha de Corte (exclusive) -para el primer Servicio- o desde el primero de mes -para los restantes Servicios-, hasta el último día del mes calendario inmediato anterior a cada Fecha de Pago de Servicios (el "Periodo de Devengamiento"). Para el cálculo de los intereses se tomará como base un año de 360 días (12 meses de 30 días). CP: Tendrán derecho al pago mensual de los siguientes Servicios, una vez cancelados integralmente los VDF, y luego de deducir las contribuciones señaladas en el apartado C) del artículo 2.7 del Contrato Suplementario de Fideicomiso: a) en concepto de amortización un importe equivalente a la totalidad de los ingresos percibidos por las cuotas de los Créditos ingresadas durante el Periodo de Devengamiento hasta que el valor de la clase quede reducido a cien pesos (\$100), saldo que se cancelará en la última Fecha de Pago de Servicios y b) en concepto de utilidad, el importe remanente, de existir. CP: Tendrán derecho al pago mensual de los siguientes Servicios, una vez cancelados integralmente los VDF, y las deducciones señaladas en el inciso C) del artículo 2.7: a) en concepto de amortización un importe equivalente a la totalidad de los ingresos percibidos por las cuotas de los Créditos ingresadas durante el Periodo de Devengamiento, hasta que el valor de la clase quede reducido a cien pesos (\$100), saldo que se cancelará en la última Fecha de Pago de Servicios y b) en concepto de utilidad, el importe remanente, de existir.</p>
	Fecha - Monto amortizado/interés s/condiciones de emisión	
13	Cotización: (indicar Bolsas y/o Mercados Nacionales o Extranjeros en los que cotiza el programa, cada serie y/o clase)	Bolsa de Comercio de Rosario y Mercado Abierto Electrónico
14	Rescate anticipado-Cancelación-Conversion en acciones (Aclarar por cada serie y/o clase si existen incumplimientos en los pagos o refinanciamientos o conversiones)	
	Fecha	
	Monto equivalente en u\$S	
15	Tipo de garantía del programa, cada serie y/o clase:	Créditos comerciales sin garantías originados por el Fiduciante en pesos, derivados de la comercialización de productos para el agro a productores y distribuidores, documentadas en cheques de pago diferido.
16	Costos y gastos de emisión del programa,cada serie y/o clase:(en forma global y TIR):	El Fiduciario retendrá del precio de colocación un importe de \$ 115.000 (pesos ciento quince mil) que se asignará a un fondo de gastos ("Fondo de Gastos"), el cual se destinará a cancelar los Gastos Deducibles hasta el monto indicado. Los gastos del Fideicomiso previos a la colocación de los Valores Fiduciarios serán abonados por el Fiduciante. En cualquier momento en que el Fondo de Gastos se reduzca, se detraerá de los fondos percibidos de los Créditos y asignados a pagar los Servicios el monto necesario para restablecerlo. El Fiduciante ha afrontado y afrontará los Gastos Deducibles, como ser, entre otros, los gastos iniciales para la estructuración del Fideicomiso, honorarios de los asesores financieros, retribución a la calificadora de riesgo del fideicomiso y gastos correspondientes a la colocación de los Valores Fiduciarios, que se estiman en la suma de \$ 380.000 (pesos trescientos ochenta mil); todos los costos, gastos, impuestos aranceles, derechos y honorarios que deban pagarse en relación con la cesión, emisión y colocación de los Valores Fiduciarios (los "Gastos Afrontados por el Fiduciante"). Dichos Gastos Afrontados por el Fiduciante no serán reintegrados al Fiduciante.
17	Otros datos: (2)	
18	Fecha de publicación del prospecto y/o suplementos (indicar lugar y fecha de todas las publicaciones y/o sus modificaciones):	Boletín Diario de la Bolsa de Comercio de Rosario, 13/12/2010
19	Observaciones:	



**ESTADO DE SITUACION PATRIMONIAL CONSOLIDADO DE
S.A. MOLINOS FENIX Y SUS SOCIEDADES CONTROLADAS
CANDELARIA S.A., CATRIEL S.A. Y SAN URBANO S.A.
Al 28 de febrero 2011**

	28/02/2011	31/08/2010
	\$	\$
ACTIVO		
ACTIVO CORRIENTE		
Caja y Bancos	37.242.163	12.924.372
Créditos por Ventas	24.646.014	13.077.919
Otros Créditos	73.331.248	58.343.210
Bienes de Cambio	5.297.179	5.637.329
Total del Activo Corriente	140.516.604	89.982.830
ACTIVO NO CORRIENTE		
Créditos por Ventas	-	-
Otros Créditos	560.436	560.436
Inversiones	876.574	747.029
Bienes de Uso	25.381.229	24.602.003
Activos Intangibles	66.000	72.000
Total del Activo no Corriente	26.884.239	25.981.468
Total del Activo	167.400.843	115.964.298
PASIVO		
PASIVO CORRIENTE		
Cuentas por Pagar	77.852.719	46.240.557
Préstamos	101.406	387.711
Remuneraciones y Cargas Sociales	561.476	488.625
Cargas Fiscales	22.374.447	15.714.152
Anticipos de Clientes	54.656	97.553
Otros Pasivos	259.814	422.328
Total del Pasivo Corriente	101.204.518	63.350.926
PASIVO NO CORRIENTE		
Cuentas por Pagar	2.828	0
Préstamos	81.412	230.453
Remuneraciones y Cargas Sociales	0	0
Cargas Fiscales	5.575.059	5.997.920
Otros Pasivos	18.295	18.295
Total del Pasivo No Corriente	5.677.594	6.246.668
Total del Pasivo	106.882.112	69.597.594
PATRIMONIO NETO (Según estado respectivo)	60.518.731	46.366.704
Total del Pasivo y Patrimonio Neto	167.400.843	115.964.298

**ESTADO DE RESULTADOS CONSOLIDADO DE
S.A. MOLINOS FENIX Y SUS SOCIEDADES CONTROLADAS
CANDELARIA S.A., CATRIEL S.A. Y SAN URBANO S.A.
Por el período económico finalizado el 28 de abril de 2011**

	28/02/2011	31/08/2010
Ventas y servicios	65.061.011	62.511.225
Servicios de Fazón	1.261.994	1.115.190
Subtotal	66.323.005	63.626.415
Costo de Productos y Servicios Vendidos	-40.998.299	-53.075.328
Ganancia Bruta	25.324.706	10.551.087
Gastos de Administración	-1.700.593	-1.259.180
Gastos de Comercialización	-1.962.047	-1.962.069
Ganancia de Explotación	21.662.066	7.329.838
Resultados Financieros y por Tenencia		
Generados por Activos:		
Resultado por tenencia de bienes de cambio	1.132.599	-98.975
Diferencia de cambio	150.187	82.131
Generados por Pasivos:		
Intereses previsionales e impositivos y gastos bancarios	-838.154	-400.600
Diferencia de cambio	-1.065	-86.318
Otros Ingresos/Egresos	19.881	-20.235
Sub-total	22.125.514	6.805.841
Impuestos a las ganancias	-7.973.487	-2.602.685
Ganancia ordinaria de las op. que continúan	14.152.027	4.203.156
Resultado por las operaciones en discontinuación	0	0
Pérdida /Ganacias de las operaciones ordinarias	14.152.027	4.203.156
Resultado por operaciones extraordinarias	-	0
GANANCIA DEL PERIODO	14.152.027	4.203.156

Dr. Juan María Escobar
por Comisión Fiscalizadora
Contador Público - Mat. 5331 Ley 8738
C:P:C:E - SANTA FE

CPN Guillermo T. Herfarth
Presidente

Si desea consultar el balance completo por favor solicitar copia del mismo a la casilla de correo bib@bcr.com.ar

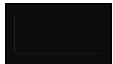

Rosario, 11 de abril de 2011.

BOLSA DE COMERCIO DE ROSARIO
At. Sres. Dirección de Títulos

FIDEICOMISO FINANCIERO RED SURCOS I
PAGO DE SERVICIOS DE LOS VALORES FIDUCIARIOS

Se comunica que el 15 de abril de 2011 se pagará el servicio N° 1 de los Valores Fiduciarios correspondientes al Fideicomiso Financiero Red Surcos I, emitido el 05 de agosto de 2010. (Código VDF Nro. 36445, y CP Nro. 36446):

Pago de servicios nro.:	1
Período de devengamiento:	01/07/2010 - 31/03/2011
<u>Valores de Deuda Fiduciaria</u>	
Porcentaje de amortización de capital:	100,00000% s/ capital nominal
Amortización en pesos:	16.753.210,00
Nuevo Valor Residual:	-
Porcentaje sobre V.N. inicial:	0,00000%
Porcentaje de intereses del período:	11,25000% s/ capital nominal
Total intereses en pesos:	1.884.736,13
<u>Certificados de Participación</u>	
Porcentaje de amortización de capital:	28,91698% s/ capital nominal
Total intereses en pesos:	1.211.130,33
Nuevo Valor Residual:	2.977.171,67
Porcentaje sobre V.N. inicial:	71,08302%

Los servicios se pagarán mediante acreditación en las subcuentas de los titulares de Valores Fiduciarios en Caja de Valores S. A., en el horario de atención al público.

CP Bárbara Puzzolo
Apoderada
Rosario Administradora Sociedad Fiduciaria SA

