



Economía

Más allá de la sequía: las cadenas agroindustriales fueron motor de la economía en 2023

Franco Ramseyer – Tomás Rodríguez Zurro - Emilce Terré

En el 2023, el sector aportó el 17% de la recaudación fiscal, el 19% del empleo privado y del PBI, y más de la mitad de las exportaciones.

OFERTA Y DEMANDA PROYECTADA

Trigo: Balance de Oferta y Demanda en Argentina

Maíz: Balance de Oferta y Demanda en Argentina

Soja: Balance de Oferta y Demanda en Argentina



Economía

El 2024 espera cerrar con un crecimiento del 37% en el procesamiento de oleaginosas

Guido D'Angelo – Emilce Terré – Julio Calzada

Luego del menor crush en más de 20 años, el procesamiento de soja subiría un 44% en 2024, mientras que el de girasol cerraría el año un 12% por debajo del 2023. La capacidad ociosa de la industria aceitera pasaría del récord de 54% en 2023 al 36% este año.



Economía

Provincias agroexportadoras: ¿qué productos llevan la bandera argentina al mundo?

Matías Contardi – Natalia Marín – Emilce Terré

En un recorrido por las provincias argentinas, se exploran los principales productos agroindustriales exportados en el año 2023.



Economía

El complejo exportador de carnes y cueros bovinos ya generó cerca de USD 2.400 millones

Blas Rozadilla – Emilce Terré – Julio Calzada

En el periodo enero-agosto, las exportaciones de este complejo alcanzan los USD 2.372 millones. La faena avanza a un ritmo mayor que en el promedio de los últimos 5 años, sin considerar el de la sequía.





Economía

Más allá de la sequía: las cadenas agroindustriales fueron motor de la economía en 2023

Franco Ramseyer – Tomás Rodríguez Zurro - Emilce Terré

En el 2023, el sector aportó el 17% de la recaudación fiscal, el 19% del empleo privado y del PBI, y más de la mitad de las exportaciones.

La agroindustria argentina es un sector estratégico para el país, con una profunda incidencia en la economía y en la sociedad. En la presente nota se estudia su importancia, examinando su contribución en cuatro pilares fundamentales de la economía nacional: la recaudación fiscal, el mercado laboral, al comercio exterior y el Producto Bruto Interno (PBI). Los datos presentados permitirán evaluar su desempeño en el último período y compararlo con años anteriores.





I. Impuestos: el campo y las cadenas agroindustriales y agroalimentarias aportaron el 17% de los pesos recaudados por el Estado Nacional en el 2023.

De acuerdo con estimaciones propias, en el año 2023 el campo y las cadenas agroalimentarias y agroindustriales habrían generado una recaudación tributaria para el Estado Nacional de \$ 8.105.896 millones. Considerando que la recaudación anual reportada por la Administración Federal de Ingresos Públicos totalizó \$ 46.463.191 millones durante el año pasado, el campo y las cadenas agroindustriales habrían representado un 17,4% del total, es decir, alrededor de 1 de cada 6 pesos

Pág 3





ingresados a las arcas del Estado Nacional. En el año 2022, por su parte, el aporte de las cadenas agro había sido del 23,4% de la recaudación total, lo cual evidencia los adversos resultados de lo que fue la peor sequía en 60 años.

Asimismo, tomando la recaudación en pesos constantes de 2015, el aporte del agro a las arcas estatales durante el año pasado alcanzó un mínimo en al menos los últimos nueve años, cayendo un 32% interanual y ubicándose un 7% por debajo del mínimo previo correspondiente al año 2018, cuando también había habido una grave sequía.

Pese a las adversidades, el sector continúa ejerciendo un rol clave en el sostenimiento de las finanzas públicas, siendo su aporte de fundamental importancia para que el país pueda mantener las cuentas fiscales en equilibrio. Cabe aclarar que este cálculo no incluye a los impuestos recaudados por las jurisdicciones provinciales ni municipales, sino que sólo abarca la recaudación del Estado Nacional.

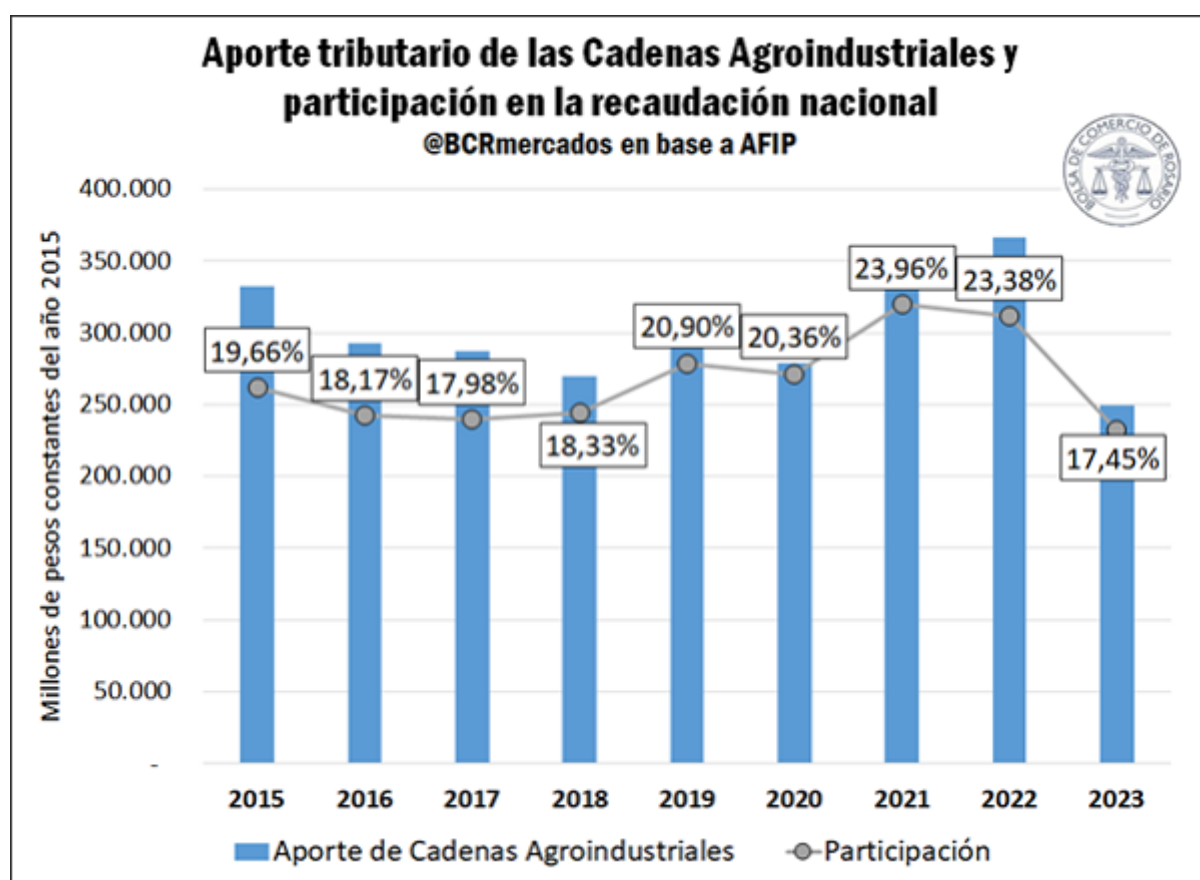

Para el cómputo se contempló a las cadenas de oleaginosas y cereales, harinas, aceites y demás derivados de su industrialización; el sector bovino, porcino, avícola, lácteo, algodónero, pesquero, forestal, la industria del tabaco, el sector frutícola, hortícola, y las producciones agroindustriales correspondientes a las economías regionales.



Se analizaron seis eslabones que forman las Cadenas Agroindustriales: el sector primario, el sector secundario (manufacturas de origen agropecuario), el sector comercial, el sector transporte, el sector de maquinaria agrícola y los servicios conexos a la actividad. A su vez, los impuestos considerados fueron los de mayor incidencia recaudatoria para el Gobierno Nacional: Impuesto al Valor Agregado, Derechos de Exportación, Impuestos a las Ganancias de Sociedades y Personas Físicas e Impuestos a los Débitos y Créditos bancarios.

El Impuesto al Valor Agregado (IVA) se consolidó como el principal tributo del sector agroindustrial, representando el 41,3% de la recaudación total en 2023. Esta tendencia se mantuvo en línea con años anteriores, evidenciando la importancia de este impuesto en la estructura tributaria del sector. En segundo lugar, se destacan los aportes y contribuciones a la seguridad social (21,2%). Fue particularmente notoria la caída de la recaudación en concepto de derechos de exportación, que en 2023 sólo representó un 15,7% del aporte total del sector, retrocediendo mucho respecto del 2022 (28,2%), como resultado de la fuerte merma productiva que resultó en menores exportaciones. Por último, el impuesto a las ganancias aportó 22,6% del total recaudado, retrocediendo también en relación con el año previo.

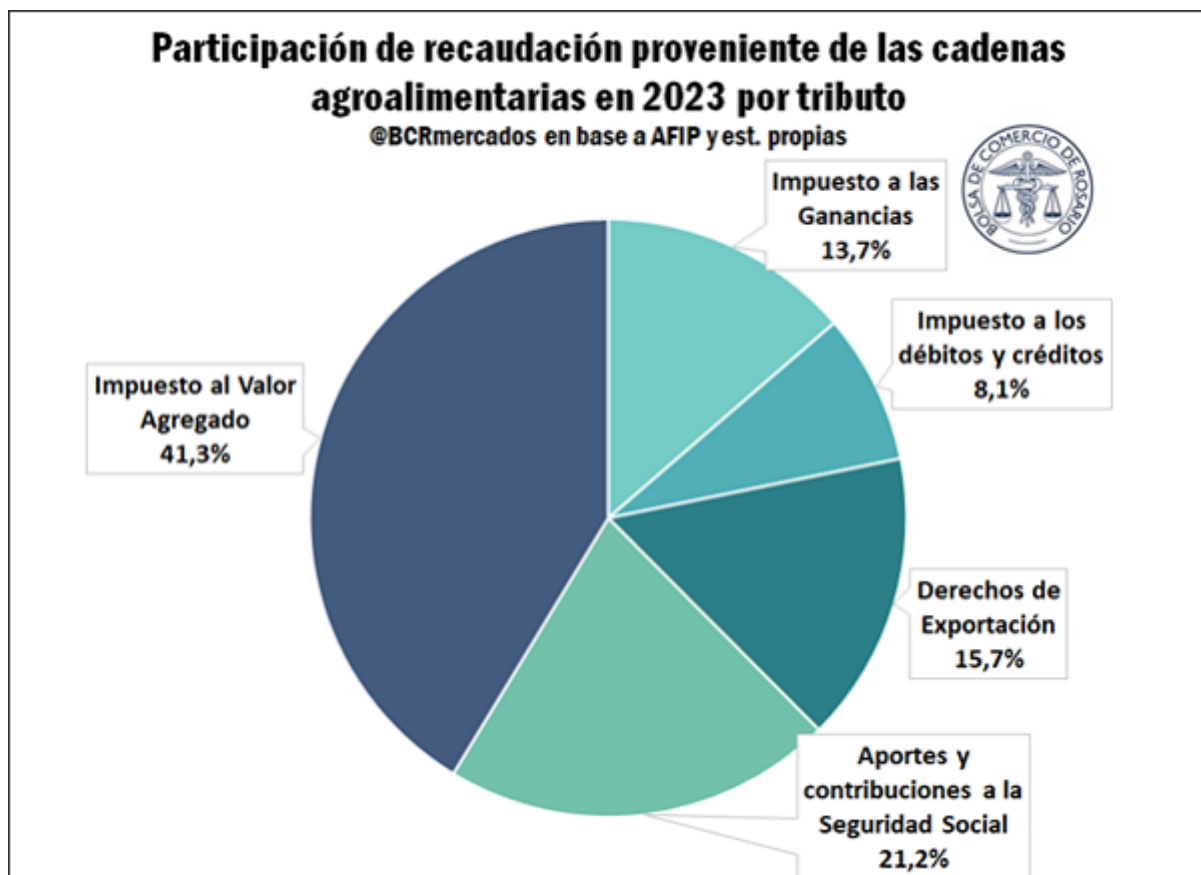



II. Trabajo: el 19% del empleo privado en Argentina está relacionado directa o indirectamente con las cadenas agroindustriales.

El sector agroindustrial es un motor clave para la generación de empleo en Argentina. En 2023, las cadenas agroalimentarias y agroindustriales generaron un total estimado de 3.607.832 puestos de trabajo, lo que representa el 18,9% del empleo privado del país. Esta cifra destaca la importancia del sector en la creación de oportunidades laborales a lo largo de toda la cadena de valor, desde la producción primaria hasta la comercialización de los productos. De este total, 1.405.811 (el 39%) personas están empleada en el sector primario, 978.398 lo están en el sector secundario (el 27%), 1.135.208 (el 31%) en el comercio mayorista y/o minorista de productos alimentarios y 88.415 (el 2%) personas están empleadas en el transporte de cargas y servicios relacionados.

Empleo en las cadenas agroindustriales según eslabones y participación sobre el total del sector económico

Etapa	Ocupados	Participación sobre total de la cadena	Participación sobre total del sector económico*
Producción Primaria ¹	1.405.811	39%	92%
Procesamiento Industrial ²	978.398	27%	38%
Comercio Mayorista y Minorista ³	1.135.208	31%	28%
Transporte y Servicios Relacionados ⁴	88.415	2%	3%
Total⁵	3.607.832	100%	18,9%

**Clasificación de sectores según INDEC: 1- Agricultura, ganadería, caza y silvicultura, Pesca, y Explotación de minas y canteras; 2- Industria manufacturera; 3- Comercio mayorista, minorista y reparaciones; 4- Transporte, almacenamiento y comunicaciones; 5- La participación sobre el total del sector económico se calcula sobre el empleo total del sector privado.*

Fuente: DIYEE - BCR, estimaciones propias en base a SIPA e INDEC.

Además, otro aspecto interesante de analizar es qué proporción del empleo representan dentro de cada uno de los sectores de actividad económica informados por el INDEC. De la producción primaria, el 92% de los ocupados corresponden a las cadenas agroindustriales y agroalimentarias. Del sector manufacturero, el 38% del empleo del está relacionado a los complejos agroindustriales, mientras que el 28% del empleo en el comercio mayorista y minorista es atribuible a las cadenas agroindustriales. Por último, el 3% del empleo en el sector transporte y otros servicios profesionales está asociado directa o indirectamente a las cadenas agro.

III. Dólares genuinos: El 57% de los dólares que ingresan al país por exportaciones de bienes provienen de las cadenas agroalimentarias

Desde hace décadas que el agro es un pilar fundamental para el sector externo argentino, gracias a su gran dinamismo exportador. Los diversos complejos del agro disponen de una fuerte competitividad externa, cosechando los frutos de años de inversiones, investigación y desarrollo y agregado de valor.



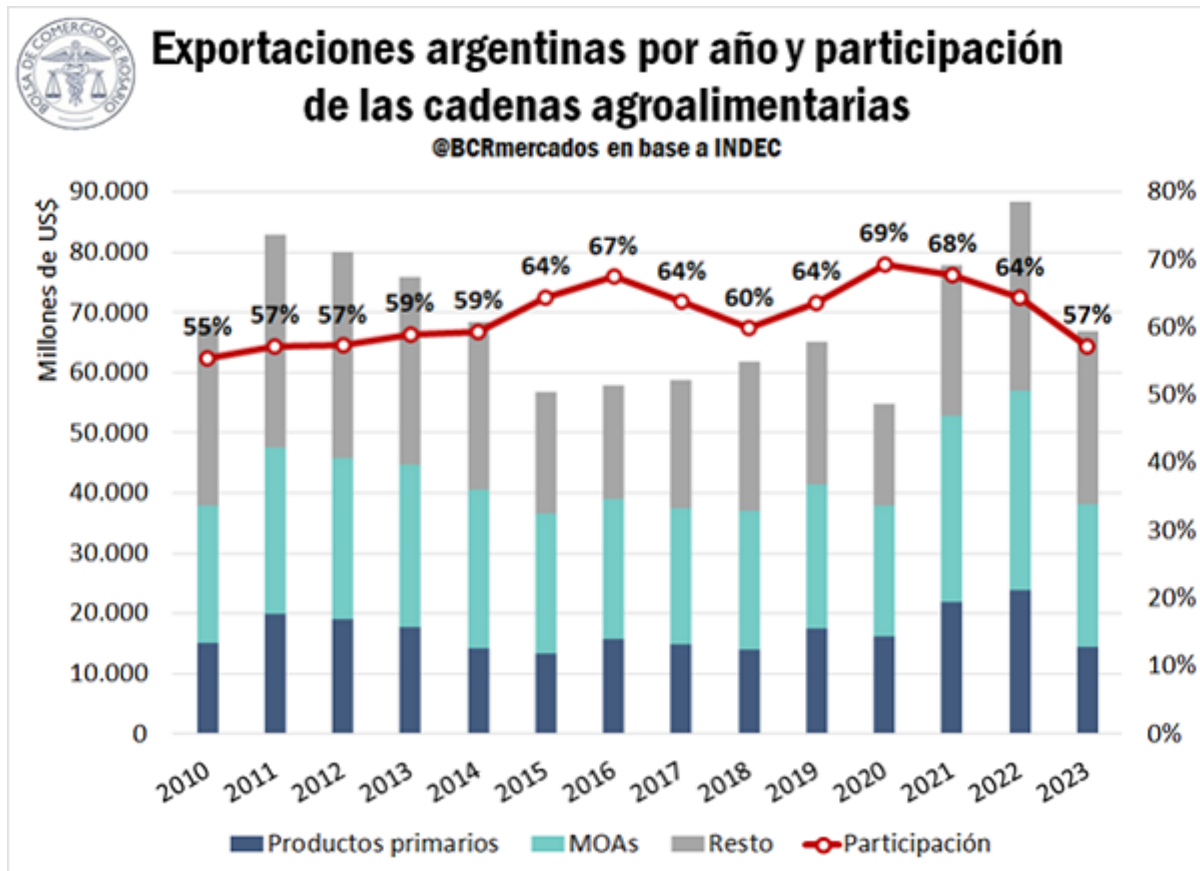

En el 2023, las cadenas agroalimentarias generaron exportaciones por US\$ 38.234 millones, retrocediendo un 33% interanual luego del récord alcanzado en 2022. Esto se vio explicado principalmente por la fuerte caída productiva resultante de la sequía, pero también por una disminución en los precios de exportación, que habían crecido fuertemente a principios de 2022 al iniciarse la guerra entre Rusia y Ucrania.

De esta manera, la participación de las cadenas cayó al 57% del total exportado, retrocediendo siete puntos porcentuales respecto al año previo. Nótese que, a pesar de las dificultades y de haber sufrido la peor sequía de la historia reciente, las cadenas agroindustriales representaron más de la mitad de las exportaciones argentinas, reflejando la importancia del sector para el abastecimiento de dólares, necesarios para que la economía argentina pueda tener un crecimiento sostenido.

IV. Pilar de la economía: el aporte de las cadenas agroalimentarias al Valor Agregado Bruto argentino ronda el 19%.

Las cadenas agroalimentarias explicaron el 18,7% del PBI argentino en 2023. El VAB agroalimentario alcanzó en 2023 un estimado de 111.636 millones de pesos de 2004, retrocediendo un -10,8% respecto del valor alcanzado en 2022.





La producción primaria retrocedió un 22,9% en el 2023 con relación al año anterior, producto de la falta de lluvias extrema. En tanto, la producción industrial de las cadenas agro retrocedió un -4,0%; el comercio mayorista y minorista se mantuvo relativamente constante, y los servicios de transporte, almacenamiento y otros relacionados disminuyeron un -0,4%.

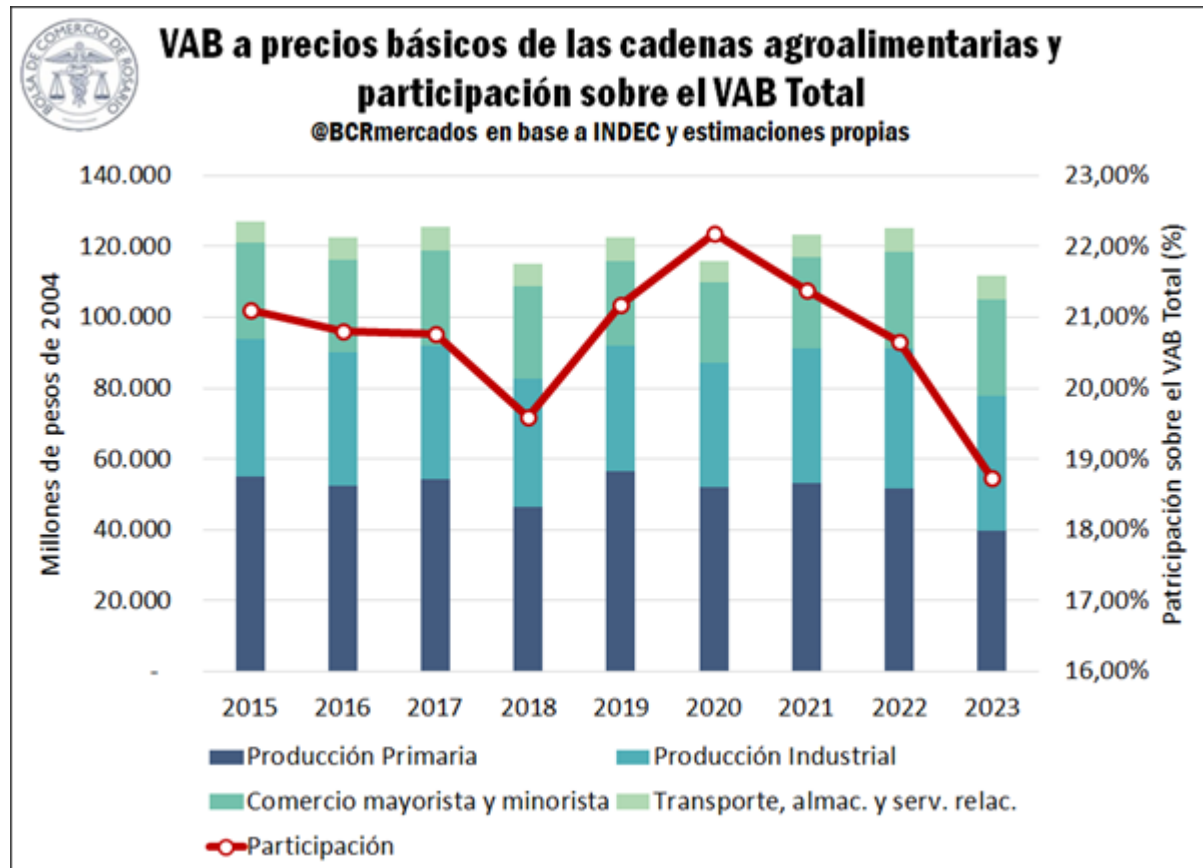

Es de destacar que, aún con sequía extrema, el aporte de las cadenas agroalimentarias a la economía argentina ha sido muy significativo en 2023, contribuyendo con el 17% de la recaudación del gobierno, el 19% del empleo privado, el 57% del valor exportado y el 19% del producto bruto interno del país. En uno de los peores escenarios posibles, el agro siguió siendo un gran dinamizador de la actividad económica nacional.





Economía

El 2024 espera cerrar con un crecimiento del 37% en el procesamiento de oleaginosas

Guido D'Angelo – Emilce Terré – Julio Calzada

Luego del menor crush en más de 20 años, el procesamiento de soja subiría un 44% en 2024, mientras que el de girasol cerraría el año un 12% por debajo del 2023. La capacidad ociosa de la industria aceitera pasaría del récord de 54% en 2023 al 36% este año.

Como fue anticipado [el año pasado](#), la capacidad ociosa de la industria alcanzó un máximo histórico en 2023 por la sequía. En este sentido, a lo largo de 2023 la industria de molienda de oleaginosas trabajó a menos de la mitad de su capacidad, marcando una capacidad ociosa del 54%. Este nivel no sólo implicó la mayor capacidad no utilizada de la industria aceitera en su historia, sino que superó por más de 11 puntos al mayor nivel de subutilización previo, del 43% en el año 2020.



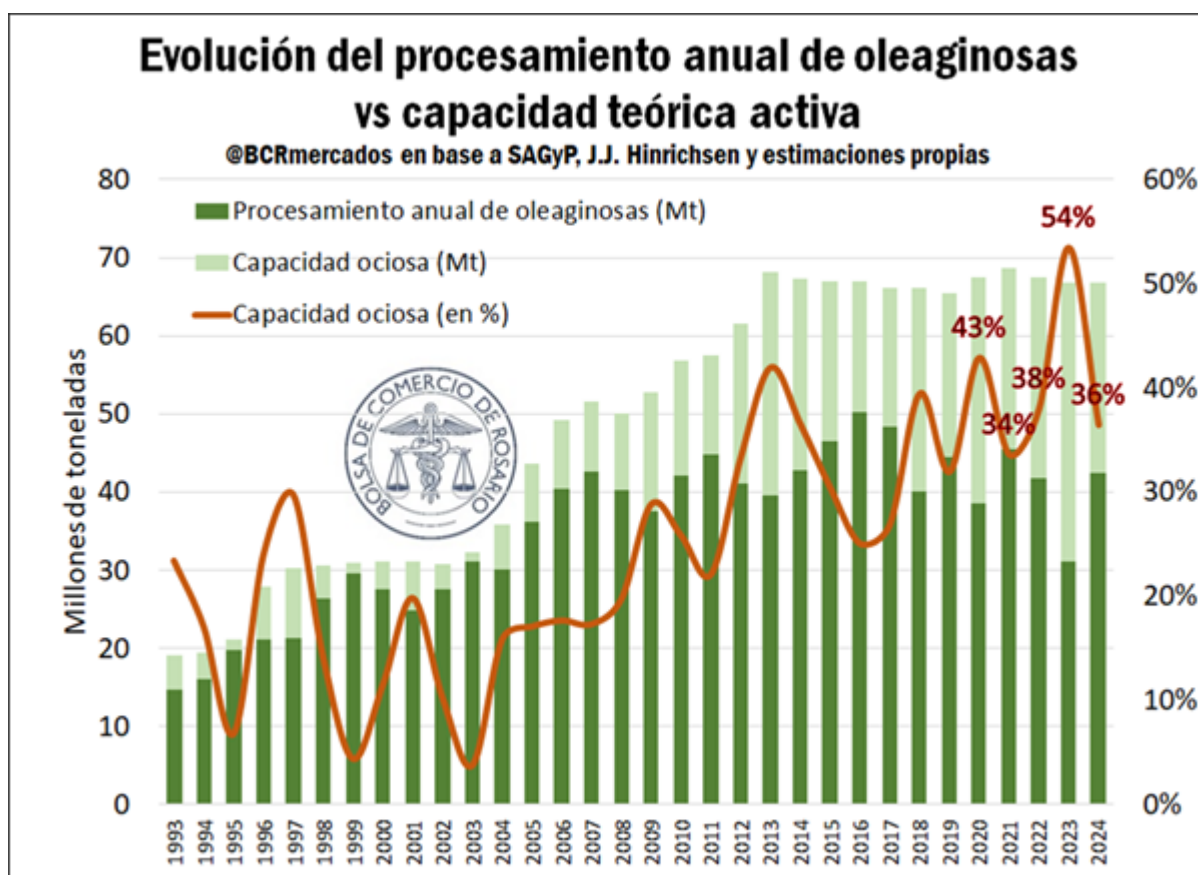

La peor sequía de los últimos sesenta años impactó fuertemente en la cosecha de soja 2022/23. El golpe productivo llevó al **crush de soja a su menor nivel en 22 años** el año pasado, marcando una caída del 29% respecto al año 2022. Esta fue también la mayor baja relativa de la industria aceitera, superior a la merma del 19% en el también fatídico 2018. Si en lugar de tomar años midiéramos el crush por campañas comerciales (abril-marzo), la merma se recorta al 21% comparando 2022/23 con 2021/22.

No obstante, el recorte del crush en Argentina hubiera sido notablemente mayor de no haberse mediado un histórico volumen de importaciones de soja. En este sentido, durante 2023 las importaciones de soja se triplicaron, pasando de 3,3 a más de 10 millones de toneladas. De no haberse importado este volumen de soja, principalmente desde Paraguay y Brasil, la capacidad ociosa de la industria aceitera hubiera ascendido al 69% de la capacidad instalada.



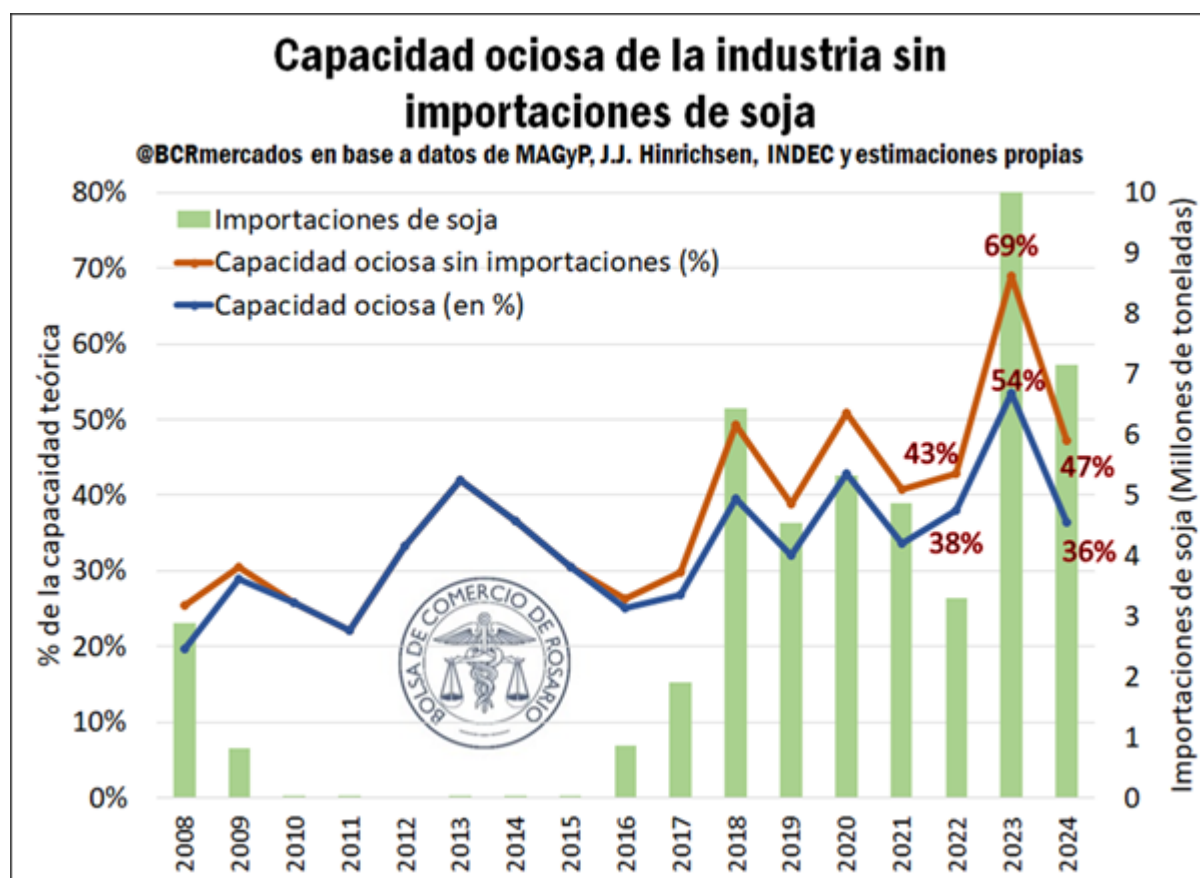

Otro factor que aminoró parte de la baja en el crush y el alza de la capacidad ociosa de la industria aceitera vino por el lado de la suba productiva del girasol. [Desafiando a la sequía, la cosecha del girasol 2022/23 fue la más alta desde 1999/00](#). Esto redundó en el crush más alto de la década, y el segundo más alto en 20 años a lo largo del 2023.

De la mano de la recuperación productiva, el 2024 augura regresar a niveles de actividad nuevamente en línea con los promedios recientes de la industria. Este año espera cerrar con más de 42 millones de toneladas procesadas, un 37% más que el olvidable 2023. Así, la capacidad ociosa pasaría del 54% del año pasado al 36% en 2024.



El desempeño se divide en dos caras. Por un lado, el crush de soja subiría cerca de 44%, totalizando cerca de 39 millones de toneladas. Por otro lado, el crush de girasol espera caer un 12%, cerrando el año con 3,4 millones de toneladas procesadas.

No conforme con ello, aun pasando de una cosecha de soja 2022/23 de 20 Mt a 50 Mt en la campaña 2023/24, las importaciones han persistido con fuerza y colaborado en seguir limitando la capacidad ociosa de la industria. Se espera que 2024 cierre con el segundo mayor volumen de importaciones de soja del que se tiene registro. Sin este volumen, la capacidad ociosa sería del 47%, 11 puntos mayor de las proyecciones para el cierre del 2024.



Economía

Provincias agroexportadoras: ¿qué productos llevan la bandera argentina al mundo?

Matías Contardi – Natalia Marín – Emilce Terré

En un recorrido por las provincias argentinas, se exploran los principales productos agroindustriales exportados en el año 2023.

A pesar de la fuerte caída en las exportaciones debido a la sequía de 2023, la agroindustria sigue siendo un sector clave para la economía argentina, explicando más de la mitad de las exportaciones nacionales. Aunque su participación cayó al 57%, el nivel más bajo en más de una década, este sector continúa siendo el motor principal del comercio exterior. En 2021, la agroindustria llegó a generar casi el 70% de las exportaciones totales, y aunque la cifra disminuyó de la mano de la peor sequía de los últimos 60 años, su importancia en la economía nacional permanece innegable.

La diversidad de suelos y la riqueza de recursos naturales en Argentina le permiten a cada provincia destacar en la exportación de una amplia gama de productos, que van desde el agro y los minerales, hasta el gas y petróleo. Sin embargo, en esta nota se hará foco en la agroindustria, analizando el peso que tiene en cada provincia y el principal producto de esta cadena productiva.

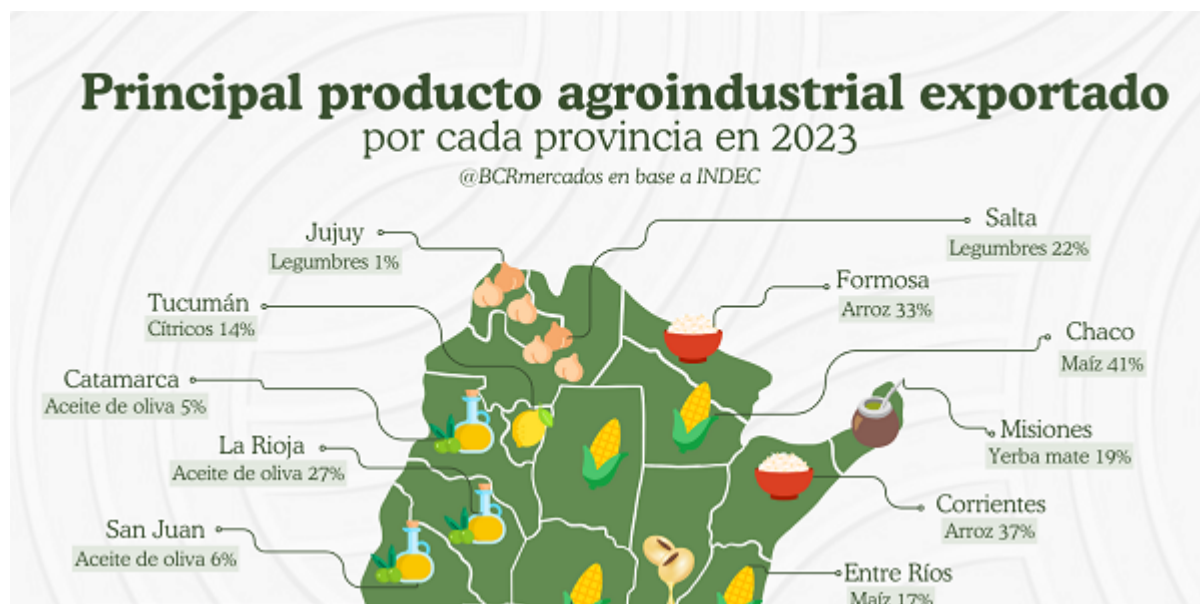



A continuación, se detallan los principales productos agroindustriales exportados por cada provincia en el año 2023.

Buenos Aires

Buenos Aires fue una de las provincias líderes en exportaciones en 2023, alcanzando más de 26 mil millones de dólares. El sector agroindustrial representó el 47% de ese total, con el maíz, la carne bovina y el aceite de soja como los principales productos exportados.

Catamarca



En la provincia de Catamarca, el carbonato de litio encabeza las exportaciones, seguido por el oro. Aunque la agroindustria sólo representa el 15% del total exportado en 2023, el aceite de oliva se destaca con el 5% de las exportaciones provinciales. Otros productos agroindustriales incluyen maíz, soja, legumbres y maní.

Chaco

Dentro de la provincia del norte, el sector agroindustrial mantiene una presencia indiscutible, explicando prácticamente la totalidad de las exportaciones chaqueñas. El maíz se posiciona como el principal producto exportado, representando el 41% del valor total de las exportaciones en 2023. Otros productos destacados incluyen la soja, que aportó el 13% de lo exportado y las fibras de algodón con un 7%.

Chubut

En 2023 la provincia entró dentro del top 5 de principales provincias exportadoras, explicado principalmente por las exportaciones de aceites crudos de petróleo crudo y manufacturas de origen industrial como aluminio. Dentro de la categorización agroindustrial, los mariscos resultan el principal producto exportado, explicando el 20% de las exportaciones de la provincia.

Ciudad Autónoma de Buenos Aires

CABA tiene una de las menores participaciones del sector agroindustrial, con sólo el 11% de sus exportaciones provenientes de este rubro. En 2023, las exportaciones provenientes de CABA se explican principalmente por manufacturas de origen industrial y productos farmacéuticos. Dentro del sector agroindustrial, las exportaciones son marginales, destacándose las preparaciones de cacao y productos de panadería, mezclas y pastas.

Córdoba

Córdoba se posiciona entre las tres principales provincias exportadoras de Argentina, explicando el 20% de las exportaciones agroindustriales del país. En 2023, la provincia exportó más de ocho mil millones de dólares, de los cuales el 78% provienen del sector agroindustrial. El maíz lidera la canasta exportadora de la provincia, representando el 26% del total, seguido por el maní con un 8%, además de productos como soja, lácteos y legumbres.

Corrientes

En Corrientes, el sector agroindustrial es clave, representando el 89% de las exportaciones provinciales en 2023. De lo total exportado, el arroz se destaca como el principal producto exportado, abarcando el 37% del total. Otros productos destacados son los cítricos, la yerba mate, té.

Entre Ríos

Entre Ríos el sector agroindustrial representa el 88% de las exportaciones provinciales. El maíz es el principal producto exportado, con un 17% del total, seguido por la carne bovina con un 9%, el trigo con un 8% y otras carnes con un 7%. Además, la provincia exporta una amplia gama de productos como miel, cítricos, jugo de frutas.

Formosa





En Formosa, la agroindustria representó casi la totalidad de las exportaciones en 2023. El arroz fue el principal producto exportado, representado el 33% del total, seguido por el maíz, que aportó un 21% de las exportaciones de la provincia.

Jujuy

En Jujuy, las exportaciones superaron los mil millones de dólares en 2023, con el 40% de este total proveniente del sector agroindustrial. Dentro de este segmento, las legumbres tienen una participación destacada, mientras que otros productos importantes incluyen tabaco, cítricos y maní. Sin embargo, la provincia también se destaca por su exportación de carbonato de litio y minería no metálica, que son fundamentales para su economía.

La Pampa

En 2023, la provincia de La Pampa se destacó por su fuerte enfoque en el sector agroindustrial, con el 96% de sus exportaciones provenientes de este rubro. Dentro de la amplia canasta exportadora, el maíz fue el protagonista, representando la mitad del valor total exportado. A este se suman otros productos importantes como la carne bovina, la cebada, el maní y el trigo.

La Rioja

En La Rioja, la agroindustria representó el 70% de las exportaciones en 2023. Dentro de este sector, el aceite de oliva se destacó, explicando el 27% del total exportado, seguido de cerca por las aceitunas, que representaron el 22%. Además, la provincia también exporta vino y frutas secas, diversificando su oferta agroindustrial.

Mendoza

Mendoza se posiciona como la séptima provincia exportadora de Argentina, representando el 2% del total exportado a nivel nacional en 2023. La agroindustria juega un papel fundamental en su economía, explicando el 82% de las exportaciones. El vino, reconocido a nivel mundial, es el principal producto de la provincia, constituyendo casi la mitad de las exportaciones (48%). Además, Mendoza también exporta otros productos como ajos, aceite de oliva, jugos de frutas, manzanas y peras.

Misiones

En Misiones, la agroindustria representa el 67% de la canasta exportadora provincial. El principal producto de exportación es la yerba mate, que constituye el 19% del total exportado. Además, el té también aporta un 19% a las exportaciones, junto con otros productos como tabaco, cítricos y productos forestales.

Neuquén

En 2023 la provincia de Neuquén fue la cuarta principal exportadora del país, con un total de 3.024 millones de dólares, explicando el 5% del valor total de las exportaciones argentinas. Dentro de ellas, el gran protagonista es el sector energético, donde las ventas externas de combustibles, gas de petróleo y petróleo crudo explican el grueso del total exportado, mientras el sector agroindustrial tiene una presencia un poco más discreta, explicando el 2%, siendo las peras el principal ítem de exportación agro. Los principales productos agroindustriales de esta provincia son las peras, manzanas, frutas secas y vino.





Salta

Desde Salta se exportaron bienes por un valor total de 1.101 millones de dólares durante el año pasado, dentro de los cuáles el 68% responden a productos agro. Las legumbres encabezan la lista explicando el 22% del total exportado, seguidas por las ventas externas de maíz, tabaco, soja, vino dentro de una extensa lista de productos exportados.

San Juan

En San Juan se destacan las exportaciones de oro. El sector agroindustrial tiene una participación más minoritaria, con el 20% del total exportado, donde dentro de ellas el aceite de oliva es el primer ítem exportador, seguido por productos como frutas secas, ajos, vino, aceitunas.

San Luis

Desde San Luis el 75% de lo exportado en 2023 responde a productos provenientes del sector agroindustrial, siendo el maíz el principal producto, que explica un tercio de las exportaciones totales. Más allá de eso, una amplia cantidad de productos conforman la diversa canasta exportadora puntana, siendo entre ellos las ventas externas de maní, soja, sorgo, girasol, legumbres y trigo algunas de las más relevantes.

Santa Cruz

Al referirnos a valores totales de las exportaciones por provincia, Santa Cruz se posiciona como la sexta provincia argentina, habiendo ingresado en concepto de exportaciones, superando los dos mil millones de dólares durante el 2023. El agro está presente dentro de la extensa canasta exportadora santacruceña explicando el 20% del total, encabezado por las exportaciones de mariscos, filetes de pescado, carne ovina y demás manufacturas de origen agropecuario.

Santa Fe

Santa Fe fue la segunda provincia exportadora de Argentina, con ventas externas durante 2023 por un valor mayor a once mil millones de dólares, con una importantísima participación del sector agroindustria, explicando en conjunto el 88% del total exportado, donde los embarques de subproductos de soja son los principales protagonistas. Le siguen las exportaciones de aceite de soja, manufacturas de origen agropecuario, carne bovina, maíz, quesos, trigo y biodiesel, entre muchos otros productos que forman parte de la extensa canasta exportadora santafesina.

Santiago del Estero

Prácticamente en 2023 el total de dólares exportados por la provincia santiagueña, provienen de productos agro, siendo el maíz el más importante de ellos con diferencia; luego le siguen las exportaciones de soja, legumbres, trigo, fibras de algodón, carne bovina entre otros.

Tierra del Fuego, Antártida e Islas del Atlántico Sur

Durante el 2023 se exportaron productos por 328,9 millones de dólares desde Tierra del Fuego, del cual el 23% fueron fruto de productos agroindustriales. Entre los más importantes se encuentra la exportación de pescados sin contar con los





ítems bajo secreto estadístico. El principal producto de exportación de la provincia sureña es el petróleo que explica el 42% del total, seguido por las ventas externas de gas de petróleo y manufacturas de origen industrial.

Tucumán

La provincia del norte exportó durante el 2023 producto por un valor total de 773,3 millones de dólares, de los cuales dos tercios responden a ítems provenientes del sector agroindustrial. En este sentido, los principales protagonistas de la canasta exportadora tucumana fueron los cítricos, jugos de frutas y hortalizas y maíz.





Economía

El complejo exportador de carnes y cueros bovinos ya generó cerca de USD 2.400 millones

Blas Rozadilla – Emilce Terré - Julio Calzada

En el período enero-agosto, las exportaciones de este complejo alcanzan los USD 2.372 millones. La faena avanza a un ritmo mayor que en el promedio de los últimos 5 años, sin considerar el de la sequía.

En los primeros 8 meses del año, la faena avanza a un gran ritmo en comparación con años anteriores.

En el período de enero a agosto del corriente año, un total de 9.012.744 cabezas de ganado vacuno fueron enviadas a faena. Si comparamos con igual período del año pasado, esto implica una caída del 8,6%, sin embargo, debemos considerar las anormales situaciones que afectaron los indicadores del 2023. En el marco de una trágica sequía para la agroindustria de nuestro país, la escasez de pasturas y granos hizo que aumentara más que otros años el número de animales faenados.

Al realizar la comparación con el promedio de los 5 años previos al 2023, se obtiene que la faena en los primeros 8 meses de 2024 está un 1,5% por encima. El siguiente gráfico compara la faena mensual de este año con la del año pasado y con el promedio de los cinco años anteriores para cada uno de los meses. En el mismo puede observarse que en 5 de los 8 meses analizados el número de cabezas faenadas ha sido superior al promedio.



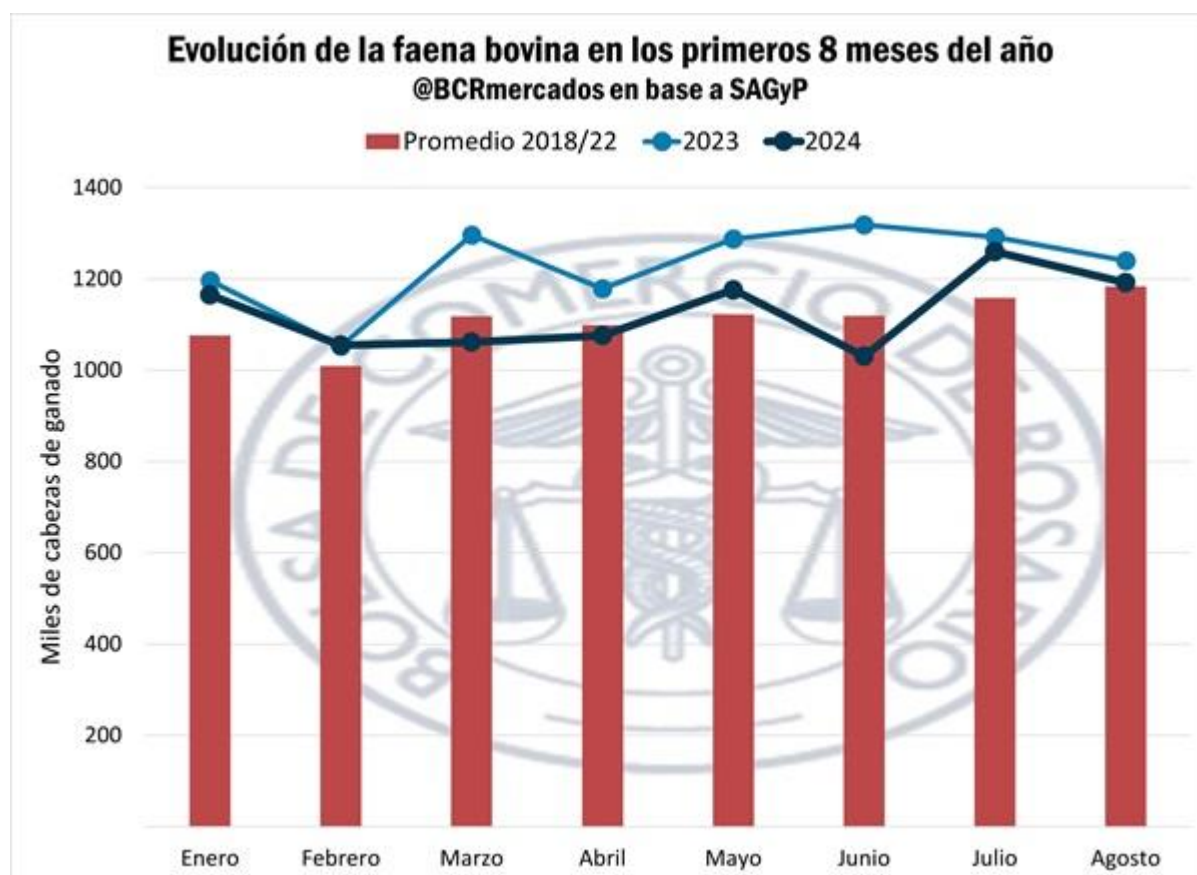

Sobre el total de cabezas faenadas en lo que se lleva transcurrido del 2024, 4,323,492 corresponden a hembras, lo que representa el 47,97%. Este guarismo se coloca levemente por encima del 47,76% del año pasado y más de un punto arriba con respecto al 46,91% del promedio de los últimos 5 años. Estas tasas se encuentran en niveles que permitirían mantener en equilibrio el stock ganadero nacional.

El volumen exportado se mantiene cerca del récord del año pasado, pero los valores continúan en caída.

En el frente externo, el complejo de carne y cueros bovinos se encuentra en el top 5 de los complejos exportadores de la República Argentina, ocupando el quinto lugar y representando aproximadamente un 5% del valor total exportado de la canasta de bienes nacionales. Si sólo se consideran los complejos del sector agroindustrial, las carnes y cueros bovinos escalan a la tercera posición, por detrás del complejo de soja y del de maíz.

En los primeros ocho meses del año, este complejo fue el responsable del ingreso de USD 2,372,3 millones a nuestro país, un aporte muy importante considerando la necesidad de recomponer el stock de reservas. En términos de volúmenes, los despachos de este complejo durante los 8 primeros meses del año acumularon 867,474 toneladas, esto marca una leve disminución del orden del 0,6% respecto al registro durante igual período del año pasado. Sin embargo,





debido a una caída relativa en los precios FOB promedio del complejo durante este año, la caída en la generación de divisas por las exportaciones de carnes y cueros bovinos fue del 2,9%.

Si comparamos estos valores exportados con los promedios de los últimos 5 años, obtenemos que el volumen exportado en lo que va del 2024 es un 23,5% superior, mientras que en términos de valores FOB, implica un retroceso del 2,3%. Esto denota el sendero negativo que han atravesado los precios internacionales del complejo en los últimos años, lo que se puede observar claramente en el siguiente gráfico.

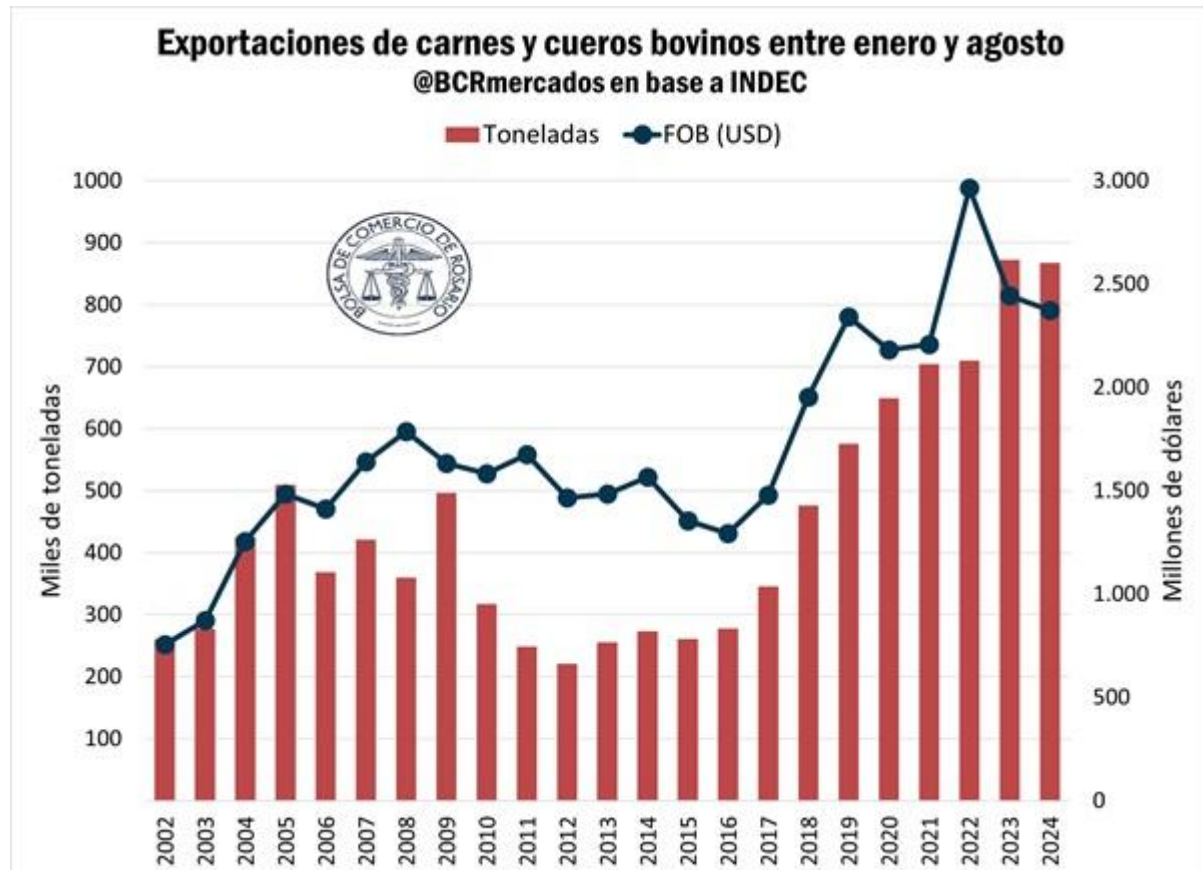

Analizando exclusivamente las exportaciones de carne congelada y refrigerada, es destacable el hecho de que en los primeros 8 meses del año 2024 se exportó un total de 611.684 toneladas (equivalentes a res con hueso), el valor más alto registrado para este período, con datos disponibles desde 1990. Este volumen representa un aumento del 5,6% en comparación con igual período del año 2023, mientras que la mejora ronda el 15% si se compara con el promedio de los últimos cinco años en el mismo período. Las exportaciones de carne vacuna del período de enero a agosto 2024 representaron el 30% de la producción total, un récord para los últimos 35 años.

A pesar de este aumento en volumen que alcanzó valores récord, el valor de las exportaciones de carne en lo que va del 2024 mostró un retroceso con relación al mismo período del año pasado, con una caída del 1,5%. Esto es reflejo de la



tendencia negativa que continua presente en los precios de la carne a nivel global desde la primera parte de 2022, cuando se alcanzaron máximos desde finales del 2016. En promedio, los valores de exportación de la carne han caído en promedio este año un 6,7% respecto a los precios de igual periodo del año pasado.

En lo que va del año 2024, un 46,5% de lo exportado en valor del complejo carnes y cuero bovinos tuvo como destino China con más de USD 1.104 millones sobre un total de USD 2.372 millones. También se destacan las exportaciones del complejo hacia a Israel, Estados Unidos, Alemania, Países Bajos, Chile, Rusia y Brasil, que en conjunto acaparan un tercio del valor exportado.

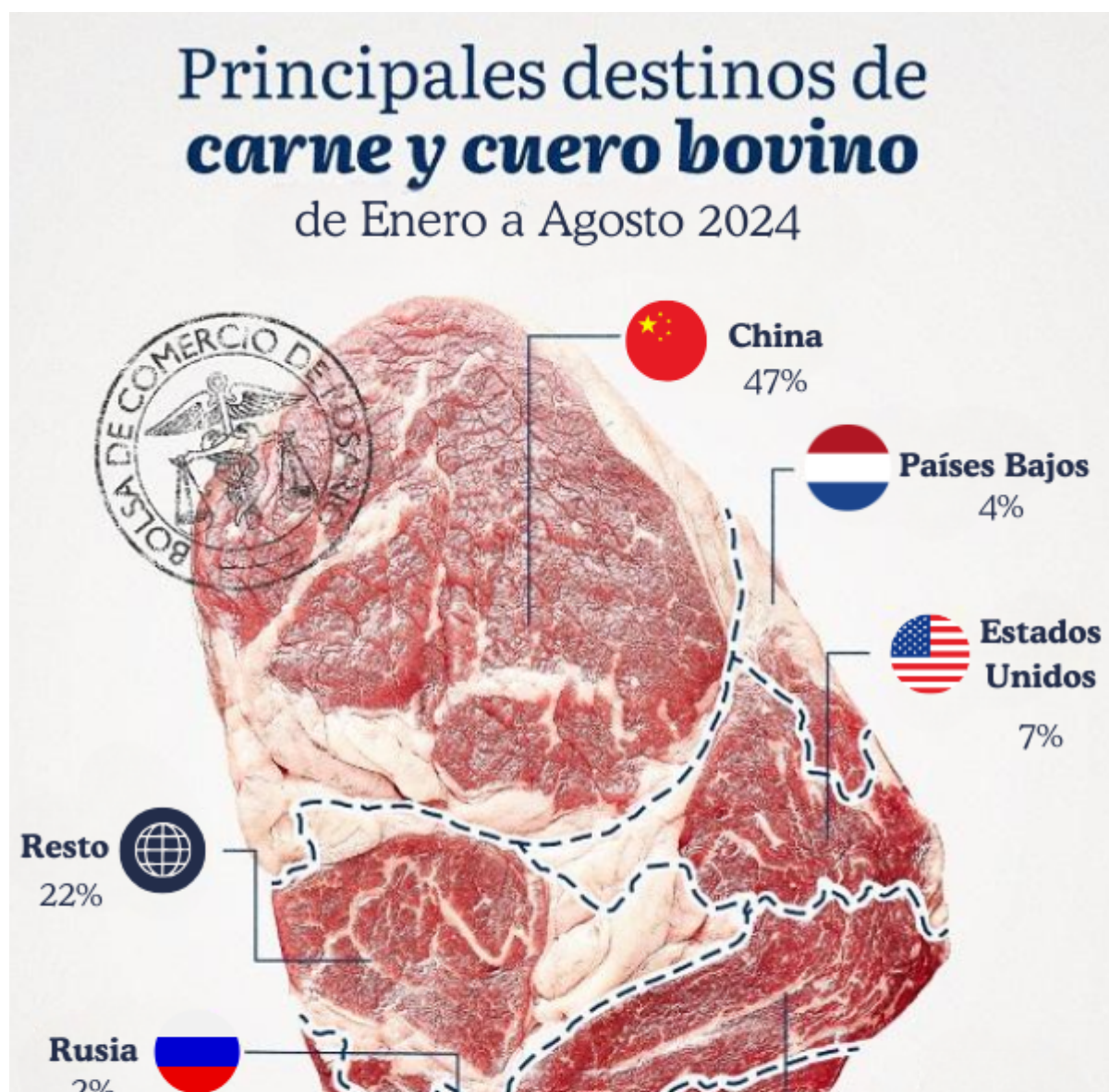



El volumen de exportación del complejo de carnes y cuero con destino a China en los primeros ocho meses de este año evidencia una variación interanual del 1% y del 57% si se compara con el promedio de los últimos 5 años. Después del fuerte aumento de la cantidad demandada por el país asiático que se registró durante el año pasado, con un incremento del 23%, el volumen exportado a China continúa creciendo.

También podemos destacar el aumento de las exportaciones del complejo de carnes y cueros bovinos a los Estados Unidos, que entre enero y agosto de este año acumularon 68.722 toneladas, según los datos de INDEC. Esto marca un crecimiento interanual del 20,6%. En términos de valor, el escenario es aún mejor, la cantidad de dólares generados por las ventas al país norteamericano se incrementaron en un 30,4% en relación con igual período del año pasado, totalizando más de USD 166 millones.





Trigo: Balance de Oferta y Demanda en Argentina

Trigo: Balance de Oferta y Demanda en Argentina



(Diciembre - Noviembre)

		Prom. 5 años	Estimado 2023/24	Proyectado 2024/25
Área Sembrada	Mha	6,5	5,5	6,7
Área Cosechada	Mha	6,0	5,1	6,4
Área Perdida	Mha	0,5	0,4	0,3
Rinde	t/ha	2,9	2,8	3,2
STOCK INICIAL	Mt	2,3	4,4	4,19
PRODUCCIÓN	Mt	18,0	14,5	20,4
OFERTA TOTAL	Mt	20,3	18,9	24,6
CONSUMO DOMÉSTICO	Mt	6,9	6,9	7,0
Uso Industrial	Mt	6,0	6,2	6,2
Semilla y otros usos	Mt	0,9	0,7	0,8
EXPORTACIONES	Mt	10,5	7,8	13,9
DEMANDA TOTAL	Mt	17,4	14,7	20,9
STOCK FINAL	Mt	2,9	4,2	3,7
Stock/Consumo	(%)	19%	28%	18%

Fuente: Dpto. Estudios Económicos - Bolsa de Comercio de Rosario @BCRmercados





**BOLSA
DE COMERCIO
DE ROSARIO**

Informativo semanal

Mercados

ISSN 2796-7824

AÑO XLIII - Edición N° 2168 - Especial Agroindustria - 18 de Octubre de 2024

Maíz: Balance de Oferta y Demanda en Argentina

Pág 25

**Dirección de
Informaciones y
Estudios Económicos**



**BOLSA
DE COMERCIO
DE ROSARIO**

PROPIETARIO: **Bolsa de Comercio de Rosario**

DIRECTOR: **Dr. Julio A. Calzada**

Córdoba 1402 | S2000AWV Rosario | ARG

Tel: (54 341) 5258300 / 4102600 Int. 1330

iyee@bcr.com.ar | www.bcr.com.ar

 @BCRmercados



Maíz: Balance de Oferta y Demanda en Argentina

(Marzo-Febrero)

	Prom. 5 años	Estimado 2023/24	Proyectado 2024/25
Área sembrada	8,0	10,1	8,0
Área cosechada	6,7	7,6	6,8
Sup. No cosechada	1,3	2,5	1,2
Rinde	71,2	65,3	76,5
STOCK INICIAL	5,1	2,4	4,2
PRODUCCIÓN	47,7	49,5	52,0
OFERTA TOTAL	52,7	51,9	56,2
CONSUMO INTERNO	14,2	14,7	15,7
Uso Industrial	4,0	4,5	4,3
Molienda seca	0,2	0,2	0,2
Molienda húmeda	1,5	1,5	1,5
Otras Industrias	0,6	0,7	0,6
Etanol	1,6	2,0	2,0
Forraje, semilla y residual	10,2	10,2	11,4
EXPORTACIONES	34,3	33,0	35,5
DEMANDA TOTAL	48,5	47,7	51,2
STOCK FINAL	4,3	4,2	4,9
Ratio Stock/consumo	9%	9%	10%

Fuente: Dir. Informaciones y Estudios Económicos - BCR @BCRmercados





Soja: Balance de Oferta y Demanda en Argentina

Soja: Balance de Oferta y Demanda en Argentina



(Abril - Marzo)

		Prom. 5 años	Estimado 2023/24	Proyectado 2024/25
Área sembrada	Mill ha	16,7	16,5	17,7
Área cosechada	Mill ha	15,4	16,0	17,2
Sup. No cosechada	Mill ha	1,29	0,43	0,47
Rinde	qq/ha	27,20	31,2	30,5
STOCK INICIAL	Mill tn	7,8	2,9	9,4
IMPORTACIONES	Mill tn	5,5	6,5	4,9
PRODUCCIÓN	Mill tn	42,9	50,0	52,6
OFERTA TOTAL	Mill tn	56,2	59,4	66,9
CONSUMO INTERNO	Mill tn	42,7	45,5	46,6
Crush	Mill tn	37,0	39,6	40,0
Semilla, balanceados y otros	Mill tn	5,9	6,0	6,6
EXPORTACIONES	Mill tn	5,9	4,5	7,7
DEMANDA TOTAL	Mill tn	48,6	50,0	54,3
STOCK FINAL	Mill tn	7,6	9,4	12,6
Ratio Stock/consumo	(%)	15%	19%	23%

Fuente: Dir. Informaciones y Estudios Económicos - BCR

@BCRmercados

